صدای زنجان

روزنامه صبح استان زنجان

www.sedayezanjannews.ir

چهارشنبه ۵ اردیبهشت ۱۴۰۳ ۱۵ شوال ۱۴۴۵ 2024 April 24

سال بیست‌وسوم- شماره ۲۶۰۴

تک شماره - ۸۰۰۰ تومان

زنجان آماده برگزاری دور دوم انتخابات

رئیس ستاد انتخابات استان زنجان از آمادگی کامل حوزه‌های انتخابیه زنجان ـ طارم و خدابنده برای برگزاری دور دوم انتخابات خبر داد و گفت: همچون دور نخست...

صفحه ۳

فاز دوم شرکت شهرک‌های صنعتی ظریفان زنجان به بهره‌برداری می‌رسد

مدیرکل میراث فرهنگی، گردشگری و صنایع دستی استان زنجان با بیان اینکه هدف از احداث این مجموعه ایجاد اشتغال هنرمندان صنایع دستی و عرضه ....

صفحه ۴

گزارش

فرشته جعفری، کارگردان زنجانی در گفت‌وگو با صدای زنجان؛

تئاتر خیابانی محروم و مظلوم!

فرشته جعفری، کارگردان زنجانی با اشاره به محرومیت‌های هنر تئاتر خیابانی می‌گوید: تئاتر خیابانی برای بازیگر و کارگردانش کار بسیار سختی است، این هنر متاسفانه هم از لحاظ بودجه مورد ظلم بوده و از لحاظ حمایت‌های معنوی! نمایش خیابانی «لکّه‌های پاک» که کاری از گروه تئاتر پوپک و منتخبِ حضور در سومین جشنواره ملیِ تئاتر رضوی به میزبانی خراسان رضوی است این روزها همزمان با نمایش تئاترهای خیابانی در استان‌های تهران، خراسان رضوی، گیلان، سمنان، اصفهان، کردستان، همدان، آذربایجان شرقی، ایلام، کرمان در شهر زنجان در حال اجرا است.

این نمایش که به قلم آرزو بهرامی و کارگردانی فرشته جعفری روی صحنه رفته است توسط دو بازیگر فرشته جعفری و مهدی روزبهانی به نمایش درآمده است، موسیقی این نمایش آرین محمدی آهنگساز و نوازنده کاخن و هنگ درام و هیلا عیوضی نوازنده تنبک، امیررضا صادقی پلی‌بک و آوا است. نمایش خیابانی لکّه‌های پاک در روزهای یک ، ۲ ، ۳ ، ۱۷ و ۱۸ اردیبهشت ۱۴۰۳ در صحن سبزه‌میدان، دانشگاه زنجان و مدارس در دست اجرا است به همین مناسبت صدای زنجان گفت‌گویی با فرشته جعفری کارگردان این نمایش داشته است. وی که متولد ۱۳۶۹ است از سال ۱۳۸۹ فعالیت خود را به صورت حرفه‌ای در تئاتر شروع کرده و حدود ۳ سال است در حوزه تئاتر خیابانی مشغول به فعالیت است. فرشته جعفری کارگردان نمایش لکّه‌های پاک با اشاره به اینکه از کودکی و نوجوانی فعالیت هنری خود را داشته و از ۱۲ سالگی در کانون پرورش فکری کودکان و نوجوانان در حوزه تئاتر فعالیت کرده است، اظهار می‌کند: از سال ۱۳۸۹ وارد انجمن نمایش زنجان شده و از آن زمان جدی‌تر و حرفه‌ای‌تر فعالیت خود را ادامه داده‌ام. وی با اشاره به اینکه نمایش لکه‌های پاک با موضوع شهدای بمب‌گذاری حرم رضوی در سال ۱۳۷۳ بوده که به قلم آرزو بهرامی نگارش شده است، بیان می‌کند: این ...

صفحه ۴

شورای اداری استان زنجان با تذکر به برخی از مدیران بی‌توجه استان زنجان به طرح «جوانی جمعیت» برگزار شد؛

طرحِ نابارور

- مدیرکل دفترامور زنان و خانواده استانداری زنجان: درصد قابل توجهی از مواد قانونی در خصوص «جوانی جمعیت» در استان زنجان اجرایی نمی‌شود
- یک جمعیت شناس: لزوم چاره اندیشی به موقع برای «کاهش زمان تجرد» و نیز «کاهش فاصله تاهل تا تولد اولین فرزند»
- نماینده ولی فقیه در استان: «جوانی جمعیت» جزو تاکیدات رهبری است و مسئولان استان زنجان موظفند اعلام کنند چه گام‌هایی برداشته‌اند نه اینکه به دنبال «تحسین» فرمایشات رهبری باشند
- استاندار زنجان: مدیران دستگاه‌های استان زنجان به وظایف خود در حوزه «جوانی جمعیت» عمل کنند

صفحه ۳

داخلی

محیط زیست عدالت وتوسعه پایدار

محیط زیست در یک تعریف کلی عبارت است از مجموعه شرایط بیرونی که در طول عمر یا زندگی یک موجود زنده مانند انسان بر او اثر می‌گذارد. از دیدگاه جهانی آب، خاک و هوا سه جزء اصلی محیط زیست تلقی می شوند و هرگونه آلودگی آن‌ها، آلودگی محیط زیست محسوب شده و لازم است مورد توجه ویژه قرار گیرد. محیط زیست از حقوق اولیّه انسان‌ها است. بدون یک محیط ایمن و سالم انسان نمی تواند ادعا کند که حقوق دیگری همچون سیاسی، اجتماعی، فرهنگی یا اقتصادی و غیره را دارا باشد. محیط زیست به عنوان تمام عوامل خارجی تأثیرگذار...

صفحه ۳

احتمال آلودگی ۱۵۰ هزار هکتار از اراضی زنجان به «سن گندم»

مدیر حفظ نباتات سازمان جهاد کشاورزی استان زنجان گفت: سن گندم مهم‌ترین آفت گندم است و به محض اینکه سن مادر از محل اماکن زمستان‌گذرانی به مزارع ریزش پیدا می‌کند، عملیات مبارزه براساس تراکم‌گیری و تعیین تراکم در مزارع آغاز می‌شود. مجید بلالی اظهار کرد: طبق پایش و پیش‌آگاهی‌ها که انجام شده است، برآورد می‌شود امسال حدود ۱۵۰ هزار هکتار از اراضی آلوده به این آفت باشد و عملیات مبارزه و کنترل انجام شود. وی افزود: تاکنون ۲۵ هزار هکتار عملیات مبارزه انجام شده، در مناطقی که از نظر ...

صفحه ۲

۹۹ درصد زنان با هر نوع الزام در حجاب حساسیت ویژه دارند زیرا...

سلیمی نمین: جامعه را به سمت لجبازی نبریم

خبر آنلاین/ چهره سیاسی اصولگرا می‌گوید: برخی به نحوی برخورد می‌کنند که گویا حساسیت آنها نسب به حجاب بیش از دیگران است. در صورتی که همه بابت اینکه ما رابطه سالمی بین زن و مرد نداشته باشیم، ناراحت می‌شویم حتی آن بانوانی که حجاب‌شان هم کم است، نمی‌خواهند خانواده‌شان متلاشی شود، مگر دوست دارند که روابط در خانواده تضعیف شود؟!راه‌اندازی مجدد گشت ارشاد و برخی فیلم های وایرال شده در فضای رسانه ای و مجازی از برخی برخوردهای تند و خشن با زنان واکنش‌های فراوانی را به دنبال داشت کما اینکه عضو جامعه مدرسین به این نکته تأکید کرده بود که شرایط امروز با ۱۰ سال قبل تغییر کرده و مسئولین در مقوله حجاب باید با ادبیات دیگری با زنان صحبت کنند.در میانه این واکنش ها اما توئیت مهدی فضائلی، عضو دفتر مقام معظم رهبری که ضمن یادآوری منویات رهبر انقلاب درباره حجاب از تذکر به برخی مسئولان به دلیل کارهای بی‌قاعده خبر داده بود واکنش های زیادی را سبب شد. تندروهای حامی گشت ارشاد جایگاه او را به چالش کشیده و معتقدند توئیت او ربطی به دفتر رهبری ندارد اما در مقابل دیگرانی نیز هستند که از قضا این توئیت را با توجه به حضور او در دفتر رهبری تفسیر می کنند.این توییت مهدی فضائلی واکنش‌های فراوانی را به دنبال داشت تا جایی که برخی ضمن حمله به او مدعی شدند توییت فضائلی ارتباطی با دفتر رهبری ندارد و برخی هم توییت سابق او در مورد لزوم پایبندی به حجاب را بازنشر کردند.

عباس سلیمی نمین، فعال سیاسی اصولگرا نیز در زمره دسته دوم تعریف می شود و معتقد است این توئیت را باید با توجه به جایگاهی که فضائلی دارد در نظر گرفت.

■ حرف های فضائلی را با توجه به جایگاهی که دارد باید لحاظ کرد

عباس سلیمی نمین در پاسخ به اینکه به نظر شما تذکر داده شده به مسئولان در مقوله حجاب تا چه اندازه موثر خواهد بود؟ گفت: آنچه مسلم است، این نکته است که حجاب از جمله مسائلی است که باید در مورد آن بیشترین توجه را داشت چراکه حکم الهی است و از طرفی این حکم الهی باید همراه با باور دنبال شود. یعنی اقداماتی در راستای تقویت باورها نسبت به این حکم الهی صورت بگیرد که هم به نفع جامعه و هم به نفع فرد است. از این‌رو آنچه آقای فضائلی گفته، را باید با توجه به شأن و جایگاه او که یکی از شخصیت‌های فرهنگی شایسته ما هستند و باید به آن عنایت شود، در نظر گرفته شود و از طرفی با توجه به جایگاهی که از آن صحبت کرده، باید لحاظ شود.

در مورد حجاب گاهی تصور می‌کنیم که واقعاً در یک ستیز فرهنگی قرار نداریم. در حالی که این یک رقابت فرهنگی جدی است بین آنچه که اسلام می‌خواهد جامعه بشری را در آن مسیر قرار دهد با آنچه که سرمایه‌داری می‌خواهد جامعه بشر را در آن مسیر قرار دهد.

■ برخی تصور می‌کنند با یک اقدام اجرایی می‌توانند مسئله حجاب را حل کنند

وی افزود: در حقیقت جامعه سرمایه‌داری تاکنون توانسته از یکسری ولنگاری‌ها بیشترین بهره‌برداری در زمینه مصرف‌گرایی و حکومت‌مداری داشته باشد. به عبارت دیگر سرمایه‌داری با مشغول کردن افکار جامعه به مسائل نازل، توانسته حکومت‌داری را برای خودش بسیار ساده کند.

اما نکته قابل توجه در رقابت مذکور این است که متأسفانه بعضی از دوستانی که به لحاظ فکری نمی‌خواهند خودشان را خیلی درگیر مسائل پیچیده اجتماعی کنند، تصور می‌کنند با یک اقدام اجرایی می‌توانند مسئله را حل و فصل کنند، در حالی که به این صورت نیست.

■ ۹۹ درصد زنان با هر نوع الزام در حجاب حساسیت دارند زیرا...

سلیمی نمین در ادامه تصریح کرد: در مجموع به نظر می‌رسد مسئله اول این است که باید بر روی اشتراکات کار کنیم. به بیان دیگر آنچه مسلم است، این است که ۹۹ درصد بانوان کشور با هر نوع الزام در حجاب نسبت حساسیت ویژه‌ای دارند به این معنی که نمی‌خواهند نگاه پست به آنها شود و نمی‌خواهند ملعبه امیال دیگران باشند. از این‌رو حاضر نیستند نگاه دون به آنها شکل بگیرد. در حقیقت زنان نمی‌خواهند با کسانی که خودشان را در خیابان‌ها عرضه می‌کنند، در یک ردیف قرار بگیرند. بنابراین باید از این مسئله که نکته مشترک میان زنان و طرفداران حجاب استفاده کرد. یکی از اشتراکات این است که هم زنان و هم جمهوری اسلامی با کسانی که می‌خواهند به نوعی شأن زن را به عنوان عرضه‌کننده یک متاع تنزل بدهند، مخالف هستند.

بنابراین برای مثال با کسانی که لباس‌های پاره پاره تولید می‌کنند که بدن‌نما باشد و برخی ابعاد پنهان جسمی افراد از آن رونمایی شود، را قطعاً نمی‌پسندند. این چهره اصولگرا همچنین اظهار کرد: بنابراین حسب این نکته مشترک جمهوری اسلامی می‌تواند برای کسانی که لباس‌های دونِ شأن بانوان تولید می‌کنند، محدودیت ایجاد کند که به نظر بنده این مورد با استقبال جامعه مواجه خواهد شد، یعنی جامعه می‌پذیرد که یک لباس با وقار که اجازه نگاه دون را به دیگران و به آدم‌های هوس‌باز ندهد، مورد بهره‌برداری قرار بگیرد.

کنایه جمهوری اسلامی به رئیسی؛

ملت که نباید همیشه در شعب‌ابی‌طالب زندگی کنند

جمهوری اسلامی/ ایشان حتی پاسخ آنانی که مدام «شعبِ‌ابی‌طالب» را به رخ می‌کشند تا به زعم خود مردم را به ضرورت مقاومت همیشگی توجه دهند را هم می‌دهند: در جریان شعب‌ابی‌طالب که مسلمانان، سه سال در محاصره بودند، پیغمبر امتحانش را پس داد.

«کسانی که خود را نماد دین معرفی می‌کنند اگر کم بگذارند و یا حتی به‌رغم همه توان نتوانند کار را پیش ببرند، ایمان مردم بیشتر آسیب می‌بینند. پس به صدای بلند باید هشدار داد مسئولان محترم دولت را که حواس‌شان را جمع و تلاش‌شان را افزون‌تر کنند در برابر دشمن غدار که فقر اسم دیگر آن است.»

روزنامه جمهوری اسلامی در مطلبی، از مسئولین خواست که برای ارتقای معیشت مردم تلاش کنند.

«فقر، توفنده‌ترین دشمن زندگی و ایمان است. این جناح حاکم باشد یا آن جناح فرق نمی‌کند.

مسئولانِ محترم باید همه همت خود را بگذارند برای ارتقای معیشت مردم. سفره کوچک، پدر خانواده را کوچک می‌کند. این دولت و آن دولت هم ندارد. پدر که کوچک شد نمی‌تواند برای بزرگی و بزرگواری اهل خانه و خانواده‌اش کاری بکند چه رسد برای خانه بزرگتر که اسمش کشور است.

این هم با تغییر رئیس جمهور، تغییر نسبت نمی‌پذیرد.

فقر، توفنده‌ترین دشمن زندگی و ایمان است. این جناح حاکم باشد یا آن جناح فرق نمی‌کند.

اتفاقا کسانی که خود را نماد دین معرفی می‌کنند اگر کم بگذارند و یا حتی به‌رغم همه توان نتوانند کار را پیش ببرند، ایمان مردم بیشتر آسیب می‌بینند. پس به صدای بلند باید هشدار داد مسئولان محترم دولت را که حواس‌شان را جمع و تلاش‌شان را افزون‌تر کنند در برابر دشمن غدار که فقر اسم دیگر آن است.

بشنوند سخنِ حضرتِ آیت‌الله جوادی آملی را در دیدار مدیرعامل بانک ملی ایران و هیئت همراه را می‌خوانیم که به کلامِ نورانی امام علی (ع) هشدار می‌دهند: «مَا ضَرَبَ اللهُ الْعُبَادَ بِسُوطٍ أَوْجَعُ مِنَ الْفَقْرِ؛ هیچ تازیانه‌ای بدتر از فقر نیست.» این اصل اول؛ اصل دوم آن است که اگر کسی این تازیانه را خورد، از این طرف تازیانه به دوشش می‌خورد، از آن طرف دین از عقلش رخت برمی‌بندد. ایشان هشدار می‌دهند که، «حواستان جمع باشد. اگر کسی با دست خالی به منزل برود از خدای سبحان همان لحظه، تقاضای مرگ می‌کند؛ آبروریزی پیش زن و بچه قابل تحمل نیست.»

ایشان حتی پاسخ آنانی که مدام «شعبِ‌ابی‌طالب» را به رخ می‌کشند تا به زعم خود مردم را به ضرورت مقاومت همیشگی توجه دهند را هم می‌دهند: در جریان شعب‌ابی‌طالب که مسلمانان، سه سال در محاصره بودند، پیغمبر امتحانش را پس داد، فرمود: «اللَّهُمَّ بَارِكْ لَنَا فِي الْخُبْزِ وَ لَا تُفَرِّقْ بَيْنَنَا وَ بَيْنَهُ فَلَوْ لَا الْخُبْزُ مَا صُمْنَا وَ لَا صَلَّيْنَا وَ لَا أَدَّيْنَا فَرَائِضَ رَبِّنَا عَزَّ وَ جَلَ؛ خدایا، بین ما و نان ما جدایی نیانداز!» دلیلش را هم کلام نبوی می‌دانند که اگر نان مردم قطع بشود و مردم در اقتصاد آسیب ببینند، سخن از دینداری باقی نخواهد ماند.

این مرجع حکیم، بر کار علمی و درس گرفتن از تجربه دیگران هم تأکید دارند که «چگونه می‌شود که قیمت یک نان را در چندین سال یک جا نگهداشت؟» ایشان بر اختلاس و ربا هم می‌خروشند و متولیان امر را به ضرورت راه بستن بر این مفاسد می‌خوانند. حضرت آیت‌الله جوادی آملی، اساس و وظیفه همه مسئولین را حفظِ آبروی مملکت می‌دانند. این هم زمانی اتفاق می‌افتد که «کسی با دست خالی به خانه‌اش نرود.»

۲۴۸-۲-۱۴۰۳-الف ((آگهی استعلام بهاء))

FAT مخابرات منطقه زنجان درنظردارد انجام عملیات اجرایی کابلکشی ارتباطی مجتمع دی و تجاری پونک و ODC سایت کارگاهی را به اشخاص حقوقی واجد شرایط واگذارنماید

متقاضیان محترم می توانند،جهت کسب اطلاعات بیشتر به آگهی فراخوان در سایت شرکت مخابرات ایران به آدرس www.tci.ir و سایت مخابرات منطقه زنجان به آدرس www.za.tci.ir مراجعه نمایند.

اداره پشتیبانی و تدارکات مخابرات منطقه زنجان

۲۴۹-۲-۱۴۰۳-الف ((آگهی استعلام بهاء))

مخابرات منطقه زنجان درنظردارد اجرای عملیات عمرانی و نصب و راه اندازی سایت جدید موبایل بزین منطقه قیدار پروژه USO را به اشخاص حقوقی واجد شرایط واگذارنماید

متقاضیان محترم می توانند،جهت کسب اطلاعات بیشتر به آگهی فراخوان در سایت شرکت مخابرات ایران به آدرس www.tci.ir و سایت مخابرات منطقه زنجان به آدرس www.za.tci.ir مراجعه نمایند.

اداره پشتیبانی و تدارکات مخابرات منطقه زنجان

۲۴۶-۲-۱۴۰۳-الف ((آگهی استعلام بهاء))

مخابرات منطقه زنجان درنظردارد اجرای عملیات عمرانی و نصب و راه اندازی سایت جدید موبایل حسن آباد حاجی کند ماهنشان پروژه USOرا به اشخاص حقوقی واجد شرایط واگذارنماید

متقاضیان محترم می توانند،جهت کسب اطلاعات بیشتر به آگهی فراخوان در سایت شرکت مخابرات ایران به آدرس www.tci.ir و سایت مخابرات منطقه زنجان به آدرس www.za.tci.ir مراجعه نمایند.

اداره پشتیبانی و تدارکات مخابرات منطقه زنجان

۲۴۷-۲-۱۴۰۳-الف ((آگهی استعلام بهاء))

مخابرات منطقه زنجان درنظردارد اجرای عملیات عمرانی و نصب و راه اندازی سایت جدید موبایل باغ کند ایجرود پروژه USOرا به اشخاص حقوقی واجد شرایط واگذارنماید

متقاضیان محترم می توانند،جهت کسب اطلاعات بیشتر به آگهی فراخوان در سایت شرکت مخابرات ایران به آدرس www.tci.ir و سایت مخابرات منطقه زنجان به آدرس www.za.tci.ir مراجعه نمایند.

اداره پشتیبانی و تدارکات مخابرات منطقه زنجان

۵-۲-۱۴۰۳-م ((آگهی مناقصه عمومی)) نوبت اول

مخابرات منطقه زنجان درنظردارد نگهداری شبکه فیبر استان شامل : شهرستان زنجان طارم - ماهنشان و ایجرود را به اشخاص حقوقی واجد شرایط واگذارنماید

متقاضیان محترم می توانند،جهت کسب اطلاعات بیشتر به آگهی فراخوان در سایت شرکت مخابرات ایران به آدرس www.tci.ir و سایت مخابرات منطقه زنجان به آدرس www.za.tci.ir مراجعه نمایند.

اداره پشتیبانی و تدارکات مخابرات منطقه زنجان

با ما در ارتباط باشید ...

سوژه های خود را با ما در میان بگذارید

سایت: WWW.SEDAYEZANJANNEWS.IR

@SZNEWS

SZ.NEWS

سازمان آگهی ها

۰۲۴-۳۳۳۳۶۷۷۸-۳۳۳۳۶۷۷۷

روزنامه صدای زنجان
چهارشنبه ۵ اردیبهشت ۱۴۰۳ * سال بیست‌وسوم * شماره ۲۶۰۴

خبر

مدیر کل بنیاد مسکن انقلاب اسلامی استان زنجان :

آسفالت ریزی معابر ۱۸ روستای ایجرود با اعتبار ۴۳ میلیارد ریال

صدای زنجان/ مدیرکل بنیاد مسکن انقلاب اسلامی استان زنجان اظهار کرد: در راستای توسعه و آبادانی روستاها، معابر۱۸ روستا ی شهرستان ایجرود به مساحت۶۲۷۴۴ مترمربع با اعتبار۴۳ میلیارد ریال آسفالت ریزی شده است.

رضا خواجه ای ادامه داد: از تعداد ۷۵ روستای بالای ۲۰ خانوار در این شهرستان تاکنون د ر ۴۵ روستا طرح هادی اجرا شده است که معادل ۶۰ درصد روستاهای شهرستان می باشد.

وی با بیان اینکه، اجرای طرح هادی نقش زیربنایی و بنیادی در توسعه همه جانبه مناطق روستایی دارد، افزود: به منظور بهره گیری از ظرفیت ها، توانهای بالقوه فرهنگی، تاریخی واجتماعی نواحی روستایی، باید به تقویت بنیان های اقتصادی مناطق روستایی توجه ویژه کرد.

مدیرکل بنیاد مسکن استان تاکید کرد: هدف از اجرای طرح هادی روستایی، تأمین عادلانه امکانات از طریق ایجاد تسهیلات اجتماعی، تولیدی و رفاهی، هدایت وضعیت فیزیکی روستا، ایجاد تسهیلات لازم جهت بهبود مسکن روستاییان و ارائه خدمات محیط زیستی و عمومی بوده است.

خواجه ای با تاکید بر اینکه، باتوجه به ضرورت گسترش روستاها برای رفاه حال روستاییان و جلوگیری از مهاجرت جوانان روستایی اهمیت اجرای طرح هادی هر روز بیشتر روشن می شود، تصریح کرد: ساختار کالبدی روستاها که در طول زمان و بنا بر مقتضیات گوناگون اقتصادی، اجتماعی و فرهنگی شکل گرفته اند با اجرای طرح هادی روستایی و احداث ساخت و سازهای جدید، خانه های بادوام، تعریض معابر، ایجاد پارک و فضای سبز، ایجاد کاربری های مورد نیاز از قبیل آموزشی، درمانی، نظامی و انتظامی و ... متحول شده و سبب رونق نسبی و افزایش حس امنیت در روستاییان شده است.

وی گفت: خوشبختانه بنیاد مسکن انقلاب اسلامی استان در این راستا، توانسته با فراهم‌سازی زمینه توسعه و عمران نقاط روستایی، در زیباسازی روستاهای شهرستان ایجرود نیز نقش بسیار مهمی داشته باشد.

مدیر حفظ نباتات سازمان جهاد کشاورزی استان زنجان:

احتمال آلودگی ۱۵۰ هزار هکتار از اراضی استان زنجان به «سن گندم»

ایسنا/ مدیر حفظ نباتات سازمان جهاد کشاورزی استان زنجان گفت: سن گندم مهم‌ترین آفت گندم است و به محض اینکه سن مادر از محل اماکن زمستان‌گذرانی به مزارع ریزش پیدا می‌کند، عملیات مبارزه براساس تراکم‌گیری و تعیین تراکم در مزارع آغاز می‌شود.

مجید بلالی اظهار کرد: طبق پایش و پیش‌آگاهی‌ها که انجام شده است، برآورد می‌شود امسال حدود ۱۵۰ هزار هکتار از اراضی آلوده به این آفت باشد و عملیات مبارزه و کنترل انجام شود.

وی افزود: تاکنون ۲۵ هزار هکتار عملیات مبارزه انجام شده، در مناطقی که از نظر دمایی جلوتر هستند مثل گرماب، بخش‌هایی از ابهر، خرمدره و خدابنده عملیات مبارزه انجام شده است.

بلالی ادامه داد: سمپاش‌های ما عمدتاً توربولاینر زراعی هستند که برای کنترل کاربرد دارند و سمپاش‌های بوم‌دار زراعی نیز جزو سمپاش‌های ایده‌آل هستند و بیش از ۲۵۰۰ دستگاه در استان فعالند.

او با اشاره به اینکه برنامه‌ریزی برای اضافه کردن به تعداد سم‌پاش‌ها از طریق اداره مکانیزاسیون انجام می‌شود، بیان کرد: امسال با توجه به وضعیت آب و هوایی متغییر، پیش‌بینی می‌شود رفتار این آفت متفاوت باشد.

وی گفت: چون این آفت گرمادوست است و براساس دما رفتارش تغییر می‌کند، پیش‌بینی می‌شود آفت امسال حالت طغیان‌گیری بیشتر و پتانسیل خسارت‌زایی و زادآوری بیشتری داشته باشد. کشاورزان باید این موضوع را مد نظر داشته باشند، البته این موضوع در حد احتمال است.

مدیر حفظ نباتات سازمان جهاد کشاورزی استان زنجان افزود: برای کنترل این آفت، زمان کنترل بسیار مهم است، کشاورزان مستحضر باشند این تاریخی که توسط کارشناسان کشاورزی براساس منطقه دما و شرایط اعلام می‌شود، در اسرع وقت برای کنترل اقدام کنند.

مدیرکل تامین اجتماعی استان زنجان :

پرداخت ۲۰۰۰ فقره وام به مستمری بگیران زنجانی

موج رسا/ مدیرکل تامین اجتماعی استان زنجان با اعلام اینکه در سال گذشته بیش از ۲ هزار فقره وام به مستمری بگیران پرداخت شده است گفت: مبلغ این وام برای هر مستمری‌بگیر ۲۰ میلیون تومان بود.

محمود عزیزخانی با اعلام اینکه در سال گذشته بیش از ۲ هزار فقره وام به مستمری بگیران پرداخت شده است گفت: مبلغ این وام برای هر مستمری‌بگیر ۲۰ میلیون تومان بود.

وی در رابطه با پرداختی افزایش حقوق مستمری بگیران نیز افزود: افزایش حقوق مستمری بگیران از اردیبهشت پرداخت و مابه‌التفاوت فروردین نیز در خرداد ماه به حسابشان واریز می‌شود.

مدیرکل تامین اجتماعی استان زنجان از تشکیل شورای راهبردی شرکای اجتماعی برای دستگاه‌های فعال سازمان تامین اجتماعی در سطح استان خبر داد و گفت: این شورا برای هم‌افزایی بیشتر در جهت خدمت رسانی بهتر تشکیل شده است.

وی خبر خوشی نیز برای کارفرمایان داشت و افزود: طبق دستورالعمل جدید، کارفرمایان نیز می‌توانند ذیل لیست بیمه، نام خودشان را نیز اضافه کرده و نسبت به بیمه نمودن خود اقدام کنند و مبلغ دستمزد واقعی آنها را بازرسان تامین اجتماعی بررسی و مشخص خواهند کرد.

سه چهارم از عمر دولت سیزدهم گذشت؛

وعده ساخت و تحویل ۴ میلیون واحد مسکونی هنوز محقق نشده است

مهر/ با گذشت بیش‌از نیمی از عمر دولت سیزدهم و عدم نتیجه سیاست‌های ساخت مسکن، سوال اینجاست با به توجه سال پایانی این دولت، وعده ساخت و تحویل ۴ میلیون واحد مسکونی چه زمانی محقق می‌شود؟

مسکن به عنوان مهمترین نیاز اولیه انسان، نقش مهمی در محافظت و امنیت وی دارد، که در همین راستای رهبر معظم انقلاب اسلامی (۱۰ بهمن‌ماه سال ۱۴۰۰) فرمودند: «آمارهای اقتصادی دهه‌ی ۹۰ حقّاً و انصافاً در این زمینه خرسند کننده نیست، آمار مربوط به تأمین ماشین‌آلات به هیچ وجه مطلوب نیست، یا مسکن و امثال اینها. اینها حقایقی است که اگر مسؤولین می‌توانستند وضعیّت را در جهت این آمارها به شکل بهتری هدایت کنند، یقیناً وضع اقتصاد کشور امروز خیلی بهتر بود. خب، آثار این حقایق در زندگی مردم هم نمود پیدا کرده. اینکه درباره‌ی معیشت مردم اظهار نگرانی می‌کنیم، مربوط به همین چیزها است. عامل این مشکلات هم صرفاً تحریم نیست؛ البتّه تحریم بلاشک مؤثّر بوده امّا صرفاً تحریم نیست؛ بخش مهمّی ناشی از برخی تصمیم‌گیری‌های غلط یا کم‌کاری‌ها و امثال اینها است؛ می‌توانست این جور نباشد.»

داشتن مسکن هم‌اکنون جز محورهای اصلی زندگی هر فرد محسوب می‌شود؛ زیرا ارتباط مستقیم با افزایش سطح کیفیت و رفاه زندگی دارد؛ اما هم‌اکنون قیمت مسکن به حدی افزایش پیدا کرده است که جز دغدغه‌های اصلی مردم به شمار می‌آید.

بر اساس این گزارش، اگر بگوییم مسکن برای مردم به رؤیا تبدیل شده است، بیراه نیست؛ افزایش قیمت مسکن همراه با رکود تورمی در بازار مسکن عواقب بدتری در پی خواهد داشت. افزایش قیمت مسکن در بازار، مانع بزرگی برای ازدواج و رشد جوانی جمعیت خواهد بود.

■ وعده درست، اما روند اشتباه

یکی‌از وعده‌های انتخاباتی سیدابراهیم رئیسی ساخت ۴ میلیون واحد مسکونی طی ۴ سال ابتدایی دولت بود که در ابتدا اجرای این وعده انتخاباتی موانع و چالش‌هایی پیش‌روی دولت قرار گرفت. برخی موانع با برنامه‌ریزی‌های مناسب هموار شد اما تأمین منبع مالی با توجه به بودجه محدود دولت قطعاً کار دولت سیزدهم را دشوار کرده است.

عده‌ای از کارشناسان، هدف گذاری ساخت سالانه یک میلیون مسکن را نه تنها شدنی بلکه حداقل نیاز دانسته و مشکل را در راهبرد انتخاب شده توسط دولت می‌دانند و اعلام می‌کنند دولت به جای آنکه دنبال مقصر وضع موجود باشد باید به وعده انتخاباتی ساخت ۴ میلیون واحد مسکونی نیز پایبند باشد.

به منظور تأمین بخشی از منابع مالی طرح نهضت ملی مسکن، در سال گذشته صندوق توسعه ملی در نشستی که با حضور معاون اول رئیس‌جمهوری و سایر مسئولان مرتبط با بخش مسکن برگزار شده پیشنهاد دادند در قبال دریافت حواله‌های نفتی ۲ میلیارد دلار در اختیار وزارت راه و شهرسازی قرار دهد.

دولت در سال گذشته تصمیم گرفت برای کنترل التهابات بازار و جلوگیری از افزایش نجومی قیمت‌ها در بازارهای مالی و سرمایه‌ای سیاست‌هایی را اجرا کند اما به مرور زمان با انتشار آمارها و بررسی‌های میدانی مشخص شد که این سیاست‌ها نمی‌تواند در بلندمدت مشکلات اقتصاد کلان کشور را رفع کند.

■ وضعیت تولید مسکن کشور مطلوب نیست

مجید گودرزی کارشناس مسکن با اشاره به اینکه وضعیت مسکن در کشور مطلوب نیست، گفت: مسکن به عنوان یک عامل پمپاژ تورم در کشور تبدیل شده و سهم زیادی از تورم کشور را نسبت به خود درگیری کرده و در حال حاضر بازار مسکن حدود ۸۶ درصد تورم دارد و تورم عمومی اقتصاد حدود ۳۸ درصد می‌باشد که با توجه به چنین آماری، مشخص است که بخش قابل اهمیت اقتصاد عمومی کشور «مسکن» است.

این کارشناس مسکن در ادامه تاکید کرد: البته باید به این موضوع اشاره کرد که وعده انتخاباتی رئیس جمهور به‌جا بود و ۴ میلیون واحد مسکونی قطعاً نیاز کشور است. البته اجرای چنین ابر پروژه ملی نیازمند راهکارهای مناسب از سوی تمامی کابینه‌های دولت است و انتخاب مهرداد بذرپاش به عنوان وزیر جوان راه و شهرسازی برخی از موانع را در این مسیر هموار کرد اما تأمین منبع مالی با توجه به بودجه محدود دولت کار دشواری خواهد بود.

وی افزود: کمبود مسکن در کشور به وضوح مشخص است و رهاشدگی قیمت گذاری مسکن در بازار باعث می‌شود تا بانک‌ها رغبتی به اعطای تسهیلات مسکن نداشته باشندرهاشدگی قیمت گذاری مسکن در بازار باعث می‌شود تا بانک‌ها رغبتی به اعطای تسهیلات مسکن ندارد. البته چنین روندی برای آن‌ها طبیعی است تا زمانی که قانون جدی برای بانک‌ها ابلاغ و اجرا نشود به دست دلالی و پروژه‌های تجاری روی می‌آورند. بسیاری از بانک‌های موجود کشور در سال ۱۴۰۰ تعداد قابل توجهی واحدهای مسکونی خریداری کردند و امروزه علاقه‌مند به افزایش قیمت مسکن در بازار هستند تا قیمت واحدهای مسکونی موسسه‌هایشان در مقابل صعودی شود.

گودرزی در پایان خاطر نشان کرد: ساخت مسکن باید متناسب با رشد جمعیت باشد یکی از مسلمات مدیریت شهری است، اما شیوه ساخت در نتیجه کار تعیین کننده است. بلند مرتبه‌سازی، قراردادهای سه جانبه و این شیوه از دخالت دولت عامل اصلی در شکست طرح نهضت ملی مسکن تاکنون بوده و اگر تا کنون نهضت ملی مسکن نتوانسته گره‌ای از مشکلات حوزه مسکن را حل کند؛ دلیلش شیوه اشتباهی است که مسئولان در پیش گرفتند است.

خبری از ساخت ۲ میلیون واحد مسکونی در بازار نیست ، با گذشت بیش از نیمی از عمر دولت سیزدهم به گفته متولیان وزارت راه و شهرسازی تا کنون ساخت بیش از ۲ میلیون و ۵۱۸ هزار و ۲۸۱ واحد مسکونی در سراسر کشور اجرا شده است. باتوجه به اینکه رقم قابل توجهی مسکن در کشور در حال ساخت است سوال اینجا است چه زمانی از میزان واحد مسکونی در اختیار متقاضیان قرار خواهد گرفت و قیمت مسکن در کشور روند نزولی به خود می‌گیرد؟

فارغ از نگاه کارشناسی به این طرح‌ها، این اقدامات یک پیام مهم را مخابره می‌کند آن هم اینکه علی‌رغم دغدغه سیاست‌گذاران برای حل معضل مسکن، این اقدامات به دلیل وجود موانعی نمی‌تواند مساله مسکن را حل کند. اما این موانع چیست و دولت برای برون رفت از این دور باطل و تحقق وعده چهار میلیونی مسکن چه باید بکند؟

■ عرضه زمین مؤثرترین راه‌حل مساله مسکن

محسن مطهری کارشناس اقتصاد مسکن در گفت‌وگو با مهر، در خصوص عرضه زمین رایگان به متقاضیان نهضت ملی مسکن، گفت: نمی‌توان از تأثیر مثبت تسهیلات بانکی به عنوان بسته‌های تشویقی در بازار ساخت و ساز چشم‌پوشی کرد. تسهیلات ساخت مسکن در خروج بازار ساخت و ساز از حالت رکود قطعاً نقش مثبتی خواهد داشت. اعطا تسهیلات بانکی به متقاضیان به معنی تقویت قدرت خرید خانوارها برای خرید مسکن، به خصوص در بخش واحدهای مصرفی است که تقاضا برای خرید خانه در بازار را افزایش می‌دهد و همین افزایش تقاضا محرک و مشوق خوبی برای سازندگان به منظور ورود به سرمایه‌گذاری‌های جدید و بازار ساخت و ساز است.

وی ادامه داد: اما در اینجا چند نکته قابل توجه وجود دارد اول آنکه مقدار تسهیلاتی که بانک‌ها موظف به پرداخت آن شده‌اند آیا توان تأثیر گذاری در بازار را دارد و ثانیاً دولت در شرایط کنونی چقدر می‌تواند بر سازوکار اعطا تسهیلات کنترل داشته باشد و نکته مهم‌تر آنکه متغیر اصلی حوزه ساخت و ساز چه چیزی است؟

به گفته این کارشناس مسکن البته در سایر کشورها و به لطف نظام بانکی آن‌ها مثلاً کشور سنگاپور مبلغ وام تا ۸۰ درصد مبلغ کل خانه را هم شامل می‌شود اما در ایران این ارقام نهایتاً برای تجهیز کردن خانه به کار می‌آید تا خرید آن! به عبارتی وام دریافتی تناسبی با قیمت نهایی خانه ندارد. بنابراین می‌توان گفت با توجه به شرایط کنونی حتی در صورت پرداخت تسهیلات توسط بانک‌ها باز هم مشکلات قابل توجهی در حوزه مسکن باقی خواهد ماند.

وی ادامه داد: با توضیحات داده شده منطقی است دولت منابع و توان خود را در عرصه‌ای بگذارد که بر آن کنترل بیشتری داشته و در عین حال نقش پر رنگ‌تری هم در این زمینه دارد. همانطور که ابوالفضل نوروزی، مدیرکل دفتر اقتصاد مسکن بیان کرده سهم زمین در قیمت تمام‌شده مسکن به ۶۰ درصد می‌رسد.

این نکته بسیار مهمی بوده و یک پیام مهم دارد، آنکه بازیگر اصلی بازار مسکن «زمین» است. از یکسو زمین بیشترین تأثیر در نوسانات قیمت مسکن را دارد و از سویی دیگر زمین در اختیار دولت بوده و دولت به راحتی می‌تواند آن را با قیمت و شرایط مناسب به مردم عرضه کند. یقیناً با تغییر رویه دولت و عرضه زمین به مردم، هم بازار ساخت و ساز از رکود فعلی درآمده و هم معضل مسکن تا حد زیادی حل خواهد شد.

■ دولت برای شکستن انحصار زمین تلاش کند

بازار مسکن مانند هر بازار اقتصادی دیگر تابع قانون عرضه و تقاضا بوده و هرگاه عرضه به اندازه کافی صورت نگیرد، در بازار شاهد یک انباشتگی نیاز و جهش قیمتی بالا خواهیم بود. همان اتفاقی که طی دهه گذشته به دلیل ترک فعل دولت قبل اتفاق افتاده و علت اصلی این تورم لجام گسیخته در بازار مسکن است. در حال حاضر، آنچه می‌تواند این کسری را جبران کند افزایش عرضه زمین به بازار مسکن کشور است. چرا که ساخت مسکن جدید نیز نیازمند زمین بوده ولی به علت ایجاد انحصاری که در اعطای زمین وجود دارد این مهم اجرایی نمی‌شود. اتفاقی که افتاده این است کهمدیران شهری، کمربندی را بر دور شهرها کشیده و از الحاق زمین جدید به محدوده فعلی جلوگیری می‌کنند، در نتیجه شهرها متناسب با افزایش جمعیت توسعه نیافته است مدیران شهری، کمربندی را بر دور شهرها کشیده و از الحاق زمین جدید به محدوده فعلی جلوگیری می‌کنند، در نتیجه شهرها متناسب با افزایش جمعیت توسعه نیافته است.

معاون وزیر تعاون، کار و رفاه اجتماعی:

کاهش حقوق کارگران بخاطر تعطیلی پنجشنبه تخلف است

رویداد۲۴/ معاون وزیر تعاون، کار و رفاه اجتماعی، گفت: کاهش ۱۰ درصدی حقوق کارگران با تعطیلی پنجشنبه‌ها نمی‌تواند اجرایی شود؛ چون تخلف است و کسی نمی‌تواند حقوق کارگر را کم کند و خلاف قانون کار اقدام کند لذا در صورتی که چنین تخلفی صورت گرفت باید جلوی آن گرفته شود.

معاون وزیرکار در واکنش به نامه خانه صمت مبنی بر کاهش ۱۰درصدی حقوق کارگران در صورت تعطیلی ۵شنبه‌ها گفت: کاهش حقوق کارگران در صورت تعطیلی ۵ شنبه تخلف است.

درصورتی که چنین تخلفی صورت گرفت باید جلوی آن گرفته شود. کیومرث سرمدی واله، عضو کمیسیون اجتماعی مجلس اخیراً گفته بود: کلیات لایحه افزایش تعطیلات آخر هفته به دو روز در کمیسیون اجتماعی مجلس تصویب شد. هنوز مشخص نیست که چه روزهایی تعطیل خواهد شد، اما ساعت کاری کارمندان در هفته از ۴۴ به ۴۰ ساعت کاهش می‌یابد. در پی این اظهارات خانه صمت ایران در نامه‌ای به نمایندگان مجلس ضمن انتقاد از تعطیلی پنجشنبه‌ها به شنبه‌ها اعلام کرد که در قانون کار میزان ساعت کاری هفتگی ۴۴ ساعت در هفته است و چنانچه یک روز تعطیلی به ایام کاری اضافه گردد ساعات کاری هفتگی ۴ ساعت کاسته شده و به تبع آن مزد کارکنان و کارگران نیز ۱۰ درصد کاهش خواهد یافت.

گفتنی است، محمد چکشیان، معاون وزیر تعاون، کار و رفاه اجتماعی در ادامه درباره اعلام خانه صمت مبنی بر کاهش ۱۰ درصدی حقوق کارگران با تعطیلی پنجشنبه‌ها گفت: این حرف نمی‌تواند اجرایی شود، چون تخلف است و کسی نمی‌تواند حقوق کارگر را کم کند و خلاف قانون کار اقدام کند لذا در صورتی که چنین تخلفی صورت گرفت باید جلوی آن گرفته شود. چکشیان صیانت از حقوق کارگران، مطالبه حقوق و دستمزد، نظارت برکارگاه‌ها و مشکلات کارخانجات، تخلفات صورت گرفته در بنگاه‌ها و اجرای مباحث ایمنی را از جمله ماموریت‌های معاونت فرهنگی اجتماعی وزارت کار برشمرد و گفت: اگر در حوزه فرهنگی، اجتماعی و ورزشی اتفاقاتی که طی ۳ سال گذشته افتاده با دوره قبل مقایسه و بررسی شود می‌بینیم که این وقایع و آمارها و تغییراتی که به لحاظ کمی و کیفی و پشتوانه‌های اسناد بالادستی صورت گرفته بسیار بوده است با این حال این اتفاقات نمی‌تواند عقب ماندگی‌های چند ساله را جبران کند

چه کسی پاسخگوی افزایش ناگهانی قیمت خودرو است؟

■ با صدور مجوز تغییر قیمت پژوپارس به نظر باید منتظر افزایش قیمت کارخانه ای سایر انواع خودروهای داخلی بود

ایسکانیوز/ در شرایط فعلی که موضوع تغییر قیمت خودروهای داخلی مطرح است مسئولان مربوطه باید به روشنی با مردم صحبت کنند که دلیل تغییرات قیمتی چیست، نه اینکه هر بخش با شانه خالی کردن از مسئولیت خود، دیگری را متولی تصمیمات جدید خودرویی بداند.

اواخر فروردین ماه امسال ایران خودرو از افزایش قیمت یکی از محصولات پرتقاضای خود که از سال گذشته تولید آن حاشیه های بسیاری داشت خبرداد که براساس آن قیمت پژوپارس با دریافت مجوز ۴۴۵ میلیون و ۷۴۲ هزارو ۳۰۰ تومان تعیین شده است و متقاضیان می بایست برای تکمیل وجه قیمت های جدید را در قراردادهای خود لحاظ کنند.

البته با صدور مجوز تغییر قیمت پژوپارس به نظر باید منتظر افزایش قیمت کارخانه ای سایر انواع خودروهای داخلی بود و طی روزهای آینده قیمت جدید سایر خودروهای داخلی هم توسط شرکت ها اعلام شود.

نکته مهم اینجاست وزیر صنعت در واکنش به تغییر قیمت خودرو اعلام کرده است در مورد قیمت پژو پارس شورای رقابت مسئول است و قانونا ما سیاست گذار نیستیم و ما فقط مجری سیاست‌های ابلاغی هستیم.

این در حالی که براساس مصوبه ۵۴۳ شورای رقابت مبنای تنظیم قیمت خودرو، بر اساس ضوابط قیمت‌گذاری، مصوب هیأت تعیین و تثبیت قیمت‌ها است که توسط سازمان حمایت مصرف‌کنندگان و تولیدکنندگان محاسبه و به وزارت صمت اعلام می‌شود.

طبق این مصوبه تولیدکنندگان خودرو مستندات و صورت‌های مالی خود در هزینه‌های تولید را به سازمان حمایت ارائه خواهند کرد و این سازمان نیز بر اساس صورت‌های مالی دریافت شده، درخواست خودروسازان مبنی بر به روزرسانی قیمت محصولات را به دلیل تغییرات نرخ ارز، قیمت مواد اولیه و قیمت نهاده‌های تولید، را مورد بررسی قرار داده و در نهایت طبق چارچوب مصوبات شورای رقابت، به خودروساز اجازه افزایش قیمت محصول خود را خواهد داد. البته توکلی سخنگوی مرکزی ملی رقابت هم در این رابطه گفته است: شورای رقابت هیچ وقت قیمت گذار خودرو نبوده بلکه شورای رقابت صرفاً دستورالعمل را طراحی و آن را ابلاغ می‌کند.

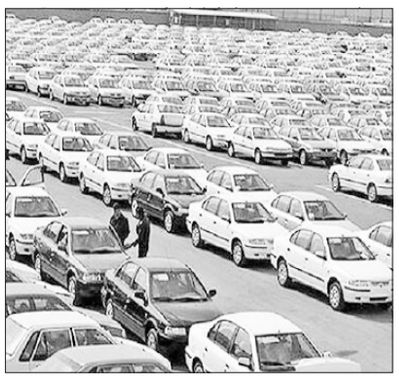

روزنامه صدای زنجان

چهارشنبه ۵ اردیبهشت ۱۴۰۳ * سال بیست‌وسوم * شماره ۲۶۰۴

شورای اداری استان زنجان با تذکر به برخی از مدیران بی‌توجه استان زنجان به طرح «جوانی جمعیت» برگزار شد؛

طرحِ نابارور

■ مدیرکل دفترامور زنان و خانواده استانداری زنجان: درصد قابل توجهی از مواد قانونی در خصوص «جوانی جمعیت» در استان زنجان اجرایی نمی‌شود

■ یک جمعیت شناس: لزوم چاره اندیشی به موقع برای «کاهش زمان تجرد» و نیز «کاهش فاصله تاهل تا تولد اولین فرزند»

■ نماینده ولی فقیه در استان: «جوانی جمعیت» جزو تاکیدات رهبری است و مسئولان استان زنجان موظفند اعلام کنند چه گام‌هایی برداشته‌اند و تسهیل‌گری کرده‌اند نه اینکه به دنبال «تحسین» فرمایشات رهبری باشند

■ استاندار زنجان: مدیران دستگاه‌های استان زنجان به وظایف خود در حوزه «جوانی جمعیت» عمل کنند

صدای زنجان/ لیلا محمدی: شورای اداری استان زنجان سه‌شنبه (۴ اردیبهشت‌ماه ۱۴۰۳) با دستور جلسه طرح «جوانی جمعیت» آغاز به کار کرد، طرحی که به گفته مدیرکل دفترامور زنان و خانواده استانداری زنجان؛ درصد قابل توجهی از مواد قانونی در خصوص «جوانی جمعیت» در استان زنجان اجرایی نمی‌شود!

قانون حمایت از خانواده و جوانی جمعیت بر اساس اصل هشتاد و پنجم قانون اساسی، در یک کمیسیون مشترک بررسی شد و پس از موافقت مجلس با اجرای آزمایشی آن به مدت ۷ سال، در دهم آبان ۱۴۰۰ به تأیید شورای نگهبان رسید.

بر اساس ماده نخستین قانون ستاد ملی جمعیت به ریاست رئیس جمهور تشکیل می شود که در مجموع ۲۴ عضو دارد. علاوه بر رئیس جمهور، دبیر ستاد، وزرای کشور، بهداشت و درمان و ، علوم، تحقیقات و فناوری، ورزش و جوانان، راه و شهرسازی، تعاون، کار و رفاه اجتماعی، اطلاعات، امور اقتصادی و دارایی، فرهنگ و ارشاد اسلامی، آموزش و پرورش و ارتباطات و فناوری اطلاعات بخشی از اعضا هستند.

با وجود تاکیدات رهبری و الزامات قانونی، گویا هنوز برخی از مدیران استان زنجان قصد ندارند که در عرصه میدانی اجرای این طرح؛ عرض اندام کنند و به قول امام جمعه زنجان، تا به امروز تنها کاری که کرده‌اند «تحسین فرمایشات رهبری در حوزه جوانی جمعیت» بوده است.

■ برخی دستگاههای اجرایی زنجان ، قانون جوانی جمعیت را اجرا نکردند

سیده‌فائزه موسوی، مدیرکل دفترامور زنان و خانواده استانداری زنجان سه‌شنبه (۴ اردیبهشت‌ماه ۱۴۰۳) در شورای اداری استان که در محل تالار پیامبراعظم(ص) استانداری برگزار شد، صراحتا اعلام کرد: درصد قابل توجهی از مواد قانونی در خصوص «جوانی جمعیت» در استان زنجان اجرایی نمی‌شود.

وی از افتتاح زودهنگام اتاق رصد وضعیت جمعیت استان زنجان خبر داد و گفت: در این اتاق سعی خواهد شد تا به صورت نقطه به نقطه میزان کمبودها و مسائل بحرانی خانواده‌ها احصا شود.

مدیرکل دفترامور زنان و خانواده استانداری زنجان با اشاره به مسئله بحرانی زنجان در خصوص جوانی جمعیت اظهار کرد: شهر زنجان و برخی از شهرستان‌های استان از نظر فاصله زمان ازدواج والدین تا تولد فرزند، جزو مناطق بحرانی کشور است که در این زمینه برنامه‌های کاربردی باید تدوین و عملیاتی شود.

■ شیب نزولی جمعیت و ولادت در زنجان؛ متوقف شده و یا به حداقل رسیده است

ابوالفضل رفیعی، معاون سیاسی، امنیتی و اجتماعی استاندار زنجان نیز در این جلسه با اشاره به آمار مربوط به موالید استان عنوان کرد: درست است که نگرانی‌ها جدی است و ما به دنبال این هستیم تا شدت کاهش و بحث جایگزینی را اصلاح کنیم. با مطالعه آمار؛ آنچه متوجه می‌شوم؛ تاکیدات رهبری و گفتمانی که ایجاد شد؛ قطعا تاثیر مثبتی را در جامعه دیدم، شاید سرعت لازم را نداشته باشیم اما اقدامات شروع شده و مردم نیز پیشقدم هستند.

به گفته معاون سیاسی، امنیتی و اجتماعی استاندار زنجان؛ تا سال ۱۳۹۸ روند کاهشی شدید جمعیت را شاهد بودیم که به ۱۱ درصد رسیده و در سال ۱۳۹۷ نیز ۱۰ درصد و در سال ۱۳۹۴، ۳،۶ درصد بود و در برخی موارد نیز سینوسی بوده است. اما آنچه آمارها نشان می‌دهد از سال ۱۳۹۸ شاهد کاهش شیب نزولی جمعیت هستیم که امیدوارکننده است و نشان از این است که برخی از سیاست‌گذاری‌ها جای خود را در بین مردم پیدا می‌کند، البته اقدامات باید افزایش یابد.

معاون سیاسی، امنیتی و اجتماعی استاندار زنجان اضافه کرد: در سال ۱۳۹۸ میزان ولادت ۱۶ هزار و ۳۳۲ مورد بوده است که اوج کاهش جمعیت را شاهد بودیم. این سال، سال شروع کرونا بود. در سال ۱۳۹۸ به دنبال شیوع کرونا، ازدواج‌ها افزایش و ساده برگزار شدند اما همزمان با شیب کاهشی موالید مواجه بودیم.

معاون سیاسی، امنیتی و اجتماعی استاندار زنجان ادامه داد: میزان موالید در سال ۱۳۹۹، ۱۵ هزار و ۱۴۶ ولادت را شاهد بودیم که از ۱۱ درصد به ۷ درصد رسید و این میزان در سال ۱۴۰۰ به یک درصد رسید که کمترین کاهش را در این سال شاهد بودیم (۱۵ هزار و ۲ مورد ولادت) که حاکی از وضعیت مطلوب (به لحاظ شیب نزولی و کاهشی) بوده است.

معاون سیاسی، امنیتی و اجتماعی استاندار زنجان ابراز کرد: میزان موالید در سال ۱۴۰۱ به ۱۴ هزار و ۱۵۲ درصد (۶ درصد) رسید که نسبت به سال ۱۴۰۰ افزایش داشته است. در سال ۱۴۰۲ میزان ولادت ۱۳ هزار و ۹۲۳ مورد بوده است. بر اساس آمارهای اعلامی؛ تقریبا می‌شود گفت که از سال ۱۳۹۸ تا ۱۴۰۲ تقریبا شیب نزولی جمعیت و ولادت متوقف شده و یا به حداقل رسیده است. این آمار نسبتا امیدوارکننده است اما باید اقدامات حمایتی و تکالیف دستگاه‌ها با جدیت ادامه یابد.

■ آمارهای سقط جنین قابل توجه است

رفیعی تاکید کرد: سیاست‌گذاری تشویقی در حوزه ازدواج و فرزندآوری و برخی از طرح‌های حمایتی پیش بینی شده در قانون باید از سوی دستگاه‌ها مدنظر بوده و به موقع اجرا شود ضمن اینکه باید از ظرفیت‌های تشکل‌های مردمی نیز بهره برد که علاوه بر کار فرهنگی، اقدام حمایتی انجام می‌دهند که در این زمینه اقداماتی از سوی تشکل‌ها و خیریه‌ها آغاز شده است.

به گفته معاون سیاسی، امنیتی و اجتماعی استاندار زنجان؛ اقدام سلبی نیز در استان آغاز شده است؛ به این ترتیب که کارگروه مقابله با سقط غیرقانونی جنین تشکیل شده است. آمارهای سقط جنین قابل توجه است و کارگروه تشکیل شده به صورت جدی و با همکاری دانشگاه علوم پزشکی زنجان؛ برای حفظ جنین اقدامات موثری را انجام می‌دهد و به صورت جدی با مراکزی که به صورت غیرقانونی اقدام به سقط غیرقانونی جنین می‌کنند، برخورد می‌شود و مقام قضایی نیز در این زمینه همراهی مطلوبی را با مجموعه استان دارد.

■ لزوم چاره اندیشی به موقع برای «کاهش زمان تجرد» و نیز «کاهش فاصله تاهل تا تولد اولین فرزند»

محمد سلیمی، پژوهشگر حوزه جمعیت گفت: با چالش فهم دقیق مسأله جمعیت در کشور مواجه هستیم به این معنا که در مواجهه با بحران جمعیت، مانده ایم که چه بکنیم. با وجود سابقه ۲ دهه در خصوص پیش بینی های کاهش جمعیت، اتفاق قابل توجهی در این راستا و برای جبران مسأله نیفتاده است.

وی با بیان اینکه بحران جمعیت یک مسئله نو برای کشورهاست، اظهار کرد: مهمترین آسیب کاهش جمعیت، از بین رفتن نهاد خانواده است و از بین رفتن خانواده نیز کنترل را از نهاد خانواده به سایر مراجع منتقل می کند.

سلیمی با بیان اینکه بحث کاهش جمعیت در همه جوامع همیشه با مساله اقتصاد گره خورده است تصریح کرد: کاهش جمعیت آسیب بزرگتری دارد و آن نهاد خانواده است چراکه در طی کاهش جمعیت این نهاد شروع به کوچک و ضعیف شدن می‌کند و شبکه‌های خویشاوندی از دست می‌رود.

وی با اشاره به اینکه باروری زنجان در حال کاهش است، به میانگین سن ازدواج جوانان اشاره کرد و گفت: خنده‌دار است در کشوری که میانگین ازدواج پسرها ۳۰ سال است حرف از فرزندآوری بزنیم.

وی بر لزوم چاره اندیشی برای کاهش زمان تجرد و نیز کاهش فاصله تاهل تا تولد اولین فرزند تاکید کرد و گفت: علاوه بر بسته های تشویقی برای فرزندآوری باید موانع ساختاری در این حوزه برطرف شود تا روند افزایش جمعیت به جای تحقق در یک مقطع خاص، روند ادامه داری باشد.

سلیمی با تاکید بر اینکه پژوهش‌های کیفی در حوزه اجتماعی در استان زنجان یا کم است یا وجود ندارد، عنوان کرد: تبیین‌های علمی در خصوص «جوانی جمعیت» صورت نگرفت که یکی از ایرادها در مسیر اجرای این طرح می‌تواند باشد. معتقدیم ما در اجرای طرح مذکور در وهله نخست باید به دنبال جلوگیری از کاهش جمعیت باشیم نه افزایش جمعیت.

سلیمی به ضرورت رفع موانع ساختاری ضد خانواده و افزایش جمعیت تاکید کرد و گفت: در باروری زیر سطح جانشینی، ساختارها تاثیرگذار هستند و باید در ساختارها تجدید نظر شود.

این پژوهشگر حوزه جمعیت تاکید کرد: در کنار قانون، فرهنگ لازم برای افزایش باروری و افزایش جمعیت باید در جامعه تقویت شود.

■ فرصت ۱۵ روزه امام جمعه زنجان به مدیران

امام جمعه زنجان با بیان اینکه شعار سال یک دستور عملیاتی است، گفت: ریل‌گذاری برای تحقق شعار سال وظیفه مهم مدیران و صاحب‌نظران و مسئولان است و تنها ۱۵ روز دیگر فرصت دارند تا اقدامات و طرح‌های که برای تحقق شعار سال ترسیم کرده‌اند را گزارش دهند.

آیت‌الله خاتمی با اشاره به جوانی جمعیت اظهار کرد: مقام معظم رهبری بارها در خصوص جوانی جمعیت موضوعاتی را بیان فرموده‌اند، باید در حد خود استان گزارش داد که بعد از اعلام این مسئله چه قدم‌هایی در استان برداشته شده، چه موانعی رفع شده و چه بسترهایی فراهم شده است. وی با بیان اینکه باید دید در استان در حوزه کاری، فامیل و خانواده، شهر، محله خود چه قدم‌هایی را می‌توان برداشت، خاطرنشان کرد: «جوانی جمعیت» جزو تاکیدات رهبری است و مسئولان استان زنجان موظفند اعلام کنند چه گام‌هایی برداشته‌اند؛ باید موانع شناسایی شده را اعلام کنند و بگویند چه اقدامی در تسهیل‌گری در این زمینه انجام داده‌اند نه اینکه به دنبال «تحسین» فرمایشات رهبری باشند. مسئولان زنجان بگویند در حوزه «جوانی جمعیت» چه اقدامی برای خود، نزدیکان و اطرافیانشان و مردم زنجان کرده‌اند. گاها نگرانی‌هایی توسط برخی از جوانان برای فرزنداوری وجود دارد وظیفه ما این است نگرانی جوانان را با مباحث قرانی، اجتماعی، ملی، فرهنگی و غیره پاسخ دهیم.

آیت‌الله خاتمی با تاکید بر تشویق جوانان برای فرزندآوری یادآور شد: درست است برخی نگرانی‌ها و دغدغه‌هایی وجود دارد اما نگران معیشت بودن به وعده خداوند شک کردن است.

وی بیان کرد: بعد از گذشت یک ماه در راستای شعار سال باید ریل‌گذاری انجام گرفته باشد و قطعا باید طرح‌هایی برای جلب مشارکت مردم ارائه شود. با این حال به مدیران ۱۵ روز دیگر فرصت داده می‌شود تا گام‌ها و اقدامات و طرح‌های که برای تحقق شعار سال ترسیم کرده‌اند را گزارش دهند.

امام جمعه زنجان با اشاره به سربلندی ایران و اقتدار کشورمان گفت: دوست و دشمن اقتدار کشورمان را تایید کردند بنابراین باید کاری کنیم که این اقتدار فراموش نشود، بنابراین باید تکرار این اقتدار همواره انجام شود.

■ مدیران دستگاه‌های استان زنجان به وظایف خود در حوزه «جوانی جمعیت» عمل کنند

محسن افشارچی، استاندار زنجان با اشاره به شرایط اقتصادی جامعه عنوان کرد: درست است سختی‌هایی در خصوص اقتصاد در کشور وجود دارد قطعا از این شرایط نیز با توانمندی که در کشور وجود دارد عبور خواهیم کرد.

استاندار زنجان با تاکید بر اینکه مدیران یک بار دیگر وظایف خود را مرور کنند هرچند بنده نیز بر روی مسائل مهم تمرکز خواهم کرد، افزود: مدیران دستگاه‌های استان زنجان به وظایف خود در حوزه «جوانی جمعیت» عمل کنند.

افشارچی با اشاره به اینکه یکی از مسائلی که باید در استان حل شود، مسئله تامین زمین در اجرای طرح جوانی جمعیت است تصریح کرد: اداره کل راه و شهرسازی در کنار بنیاد مسکن وظایف سنگین‌تری دارند و در این زمینه گشایش‌هایی حاصل شد و امیدواریم طی ماه‌های آتی این موضوع را حل کنیم.

افشارچی با بیان اینکه یکی از مسئله بسیار مهم در استان بهره‌وری آب است، ادامه داد: باید بتوانیم بهره‌وری در بخش آب را بالاتر ببریم.

وی ادامه داد: یکی از دستگاه‌های مهم باید برای دستیابی به شعار سال بانک‌ها است که باید همراهی لازم را داشته باشند.

وی با اشاره به اینکه یکی از وظایف مهم استان جذب سرمایه‌گذار است، گفت: باید مردم را از رفتن به سمت طلا و دلار به سمت تولید سوق دهیم.

استاندار زنجان با تاکید بر راحت شدن صدور مجوزهای کسب و کار و تولید یادآور شد: باید این مسیر برای مردم هموار شود. افشارچی با اشاره به مسئله مهم بهره‌وری در استان، گفت: سه دستگاه آب، کشاورزی و صنعت جزو دستگاه‌های اصلی هستند که باید در زمینه بهره‌وری اتفاقات مثبت را رقم بزنند. استاندار زنجان در بخش دیگری از اظهارات خود با تشکر از اقدامات سپاه پاسداران انقلاب اسلامی که سبب سربلندی کشور شد، اظهار کرد: یکی از راهبردهایی که اسرائیل در طول سالیان به کار گرفته این است که چشم جهانیان را نسبت به خود ترسانده است، طوری خود را بزرگنمایی که کرده گویی هیچ موشکی نمی‌تواند بر رژیم صهیونیستی غلبه کند. وی افزود: در صورتی که در عملیات وعده صادق و اقداماتی که سپاه پاسداران انقلاب اسلامی انجام داد هیمنه پوشالی این رژیم جعلی را فروریخت و همه جهانیان دیدند که فقط سر و صدا بود که به وسیله رسانه توسط آنان به پا شده بود. استاندار زنجان با بیان اینکه ایران در این حمله از موشک‌ها و پهپادهای قدیمی خود استفاده کرد، گفت: اما با همین تسلیحات نظامی قدیمی، هیمنه این رژیم به طور کامل فرو ریخت. وی همچنین به دیدار رهبر معظم انقلاب با فرماندهان اشاره کرد و افزود: ایشان فرمودند، شناسایی نیروهای توانمند و خلاق جزو وظایف است. محور مقاومت حاصل نبوغ سردار سلیمانی است و ما نوک پیکان درگیری در منطقه با رژیم صهیونیستی و آمریکا نیستیم بلکه بخشی از مقاومت هستیم که آزادگان دنیا در آن قرار دارند.

افشارچی با اشاره به اینکه موشک‌هایی که تولید می‌شود از علم بسیار پیچیده‌ای استفاده می‌کند که توسط نیروهای توانمند و نابغه داخلی تولید می‌شود، افزود: هدف صرفا مسائل موشکی نیست بلکه در موضوعات مختلف خصوصا اقتصادی نیز از افراد توانمند باید استفاده کرد.

یادداشت

محیط زیست، عدالت وتوسعه پایدار

محمدعلی خالق نژاد

محیط زیست در یک تعریف کلی عبارت است از مجموعه شرایط بیرونی که در طول عمر یا زندگی یک موجود زنده مانند انسان بر او اثر می‌گذارد. از دیدگاه جهانی آب، خاک و هوا سه جزء اصلی محیط زیست تلقی می شوند و هرگونه آلودگی آن‌ها، آلودگی محیط زیست محسوب شده و لازم است مورد توجه ویژه قرار گیرد.

محیط زیست از حقوق اولیّه انسان‌ها است. بدون یک محیط ایمن و سالم انسان نمی تواند ادعا کند که حقوق دیگری همچون سیاسی، اجتماعی، فرهنگی یا اقتصادی و غیره را دارا باشد. محیط زیست به عنوان تمام عوامل خارجی تأثیرگذار بر زندگی و فعالیت جانداران، گیاهان و انسان تعریف شده است. پس محیط زیست به هر آنچه در پیرامون ماست و می‌تواند بر زندگی انسان و غیرانسان تأثیر بگذارد اشاره می‌کند. تصوّر زندگی و وجود زندگی به حمایت دیگران برای تحقق و شکوفایی انسانیّت، خود بدین معنی است که در چارچوب اجتماعی به دولت و رابطه نیاز دارد، برای تأمین غذا، پوشاک و اکسیژن به گیاهان نیاز دارد، برای سفر به دریا نیاز دارد و غیره در اصل انسان نه تنها به محیط زیست خود نیاز دارد بلکه لازم است با عملکردهای آن نیز آشنایی و شناخت کافی داشته باشد.

اگر چه منابع طبیعی موجود در سراسر جهان به مقدار کافی برای انسان‌ها وجود دارد امّا امروزه با افزایش جمعیّت جهان و نیاز به منابع طبیعی سالم، عوامل متعددی ازجمله سیاست‌های نادرست اجتماعی، اقتصادی و فرهنگی دولت‌ها، توزیع ناعادلانه منابع و نیز تغییرات اقلیمی حق دسترسی عادلانه و نه لزوما برابر به منابع طبیعی ازجمله آب، خاک، هوا و غیره را برای انسان‌ها با مشکل جدّی مواجه ساخته است. وجود ریزگردها طوفان‌های شن و ماسه در برخی از نقاط جهان و مورد تهاجم قرار گرفتن سلامتی افراد در این مناطق من جمله آثار توزیع نابرابر آسیب‌های زیست محیطی می‌باشد. حفاظت و مقابله با آسیب‌های زیست محیطی در گرو توزیع عادلانه منابع است به گونه‌ای که اگر ساکنان منطقه ای از بی آبی یا آلودگی هوا در رنج وتَعَب می‌باشند وظیفه دولت است که با اتخاذ سیاست‌های ویژه و راهکارهای لازم درجهت این معضلات گام‌های اساسی بردارد.

از آنجاییکه معادن وصنایع معدنی ارتباط گسترده ومستقیمی با محیط زیست و منابع طبیعی داشته و از سویی هم از مولفه‌های توسعه محسوب می‌شود لذا فعالیّت‌های این صنعت در صورت عدم رعایت استانداردها و شرایط و ضوابط قانونی یا سایر جنبه‌های فنّی در مراحل مختلف مراعات نشود موجب تهدیدات دائمی انسان‌ها و سایر جانداران را فراهم می‌سازند به همین منظور در نوشتار حاضر معادن و صنعت معدن‌کاری به عنوان مولفه‌ای تاثیرگذار بر محیط زیست و عدالت زیست محیطی به طور موجز و مختصر مورد بررسی و کنکاش قرار می‌گیرد.

ورود بی ضابطه به طبیعت و دست کاری خودخواهانه در آن عواقب سوء و آسیب‌زایی می‌تواند در پی داشته باشد اما این بدان معنا نیست که معدنکاری نباید باشد.

همچنانکه گفته شد محیط زیست ازارکان توسعه پایدار است. معدن‌کاری هم که ارتباط وثیقی با محیط زیست دارد نهایتا به تولید ابزارهایی می‌رسد و بسیاری از نیازها را برطرف و مسیر توسعه پیشرفت را سرعت می‌بخشد. بنابراین استمرار فعالیت‌های معدنی در کنار حفاظت از محیط زیست از جمله الزاماتی است که همگان برآن اتفاق نظر دارند، اما آیا همه فعالیت‌های معدنی دوستدار محیط زیست و زیست بوم منطقه هستند و به توسعه پایدار منجر می‌شوند؟

به ضرس قاطع می‌توان اذعان نمود هر نوع فعالیت معدنی تبعاتی برای محیط زیست دارد. از آلودگی آب و خاک و هوا گرفته تا کوچ دادن اجباری حیات گونه‌های مختلف جانوری وحتی خشکاندن و از بین بردن پوشش گیاهی. در سطور فوق اشاره گردید صنعت معدن‌کاری در صورت ضابطه‌مند بودن و رعایت عدالت و مقررات مربوطه راهی برای توسعه پایدار است اما در صورت نادیده گرفتن قوانین موضوعه، استلزامات قانونی و یا با بهره‌برداری ناعادلانه و غیراصولی از معادن که به نوعی تخریب طبیعت، آلایندگی و به خطر افتادن آب و خاک را در پی دارد حیات گیاهی و گونه های جانوری نیز متأثر از آن در معرض خطرونابودی قرار می‌گیرند. امری بدیهی است که معدن‌کاری در ذات خود تخریب‌هایی دارد اما ذکر این نکته نیز ضروری است که هر نوع فعالیت معدنی در کشور در قالب قانون معادن و آیین نامه ها و دستورالعمل ها و مجوزهایی است که از سوی دستگاه‌های ذیصلاح صادر گردیده است. مطالعات زیست محیطی همواره وابستگی متقابل ارگانیسم‌های زنده و تعامل آنها با محیط را به اثبات رسانده‌اند. بنابراین طرز رفتار با محیط نیازمند توجه ویژه است. سؤالات هنجاری که پیش می‌آیند عبارت است از این که آیا طرز رفتار انسان ها با محیط زیست عادلانه است؟ آیا حیات غیرانسانی (مثلاً جانوران و گیاهان) حقی نسبت به محیط زیست دارند؟ اینها نمونه‌هایی از سؤالاتی درباره محیط زیست هستند.

خبر

رئیس ستاد انتخابات استان زنجان خبر داد:

زنجان آماده برگزاری دور دوم انتخابات

صدای زنجان/ لیلا محمدی: رئیس ستاد انتخابات استان زنجان از آمادگی کامل حوزه‌های انتخابیه زنجان _ طارم و خدابنده برای برگزاری دور دوم انتخابات خبر داد و گفت: همچون دور نخست، امکانات دولتی مشخص شده جهت بهره‌مندی از تبلیغات عادلانه می‌تواند در اختیار نامزدها باشد

ابوالفضل رفیعی، رئیس ستاد انتخابات استان زنجان در شورای اداری استان زنجان گفت: تدابیر برگزاری مرحله دوم انتخابات در زمینه‌های فنی، اجرایی و پشتیبانی مورد بررسی مجدد قرار گرفته و تدابیر لازم پیش بینی شده است.

وی با تاکید بر بازنگری در اعضای برخی شعب با توجه به نتیجه عملکرد دور اول و با هدف تضمین هرچه بیشتر اجرای مطلوب و سلامت انتخابات در دستور کار قرار گرفته است افزود: با توجه به تصمیم هیأت‌های اجرایی ذیربط، در تعداد و محل شعب اخذ رای حوزه‌ای انتخابیه زنجان طارم و خدابنده در دور دوم تغییر داده نخواهد شد. رئیس ستاد انتخابات استان زنجان با تاکید بر اینکه همچون دور نخست، امکانات دولتی مشخص شده جهت بهره‌مندی از تبلیغات عادلانه می‌تواند در اختیار نامزدها باشد گفت: مطابق روز شمار انتخابات دور دوم، فهرست امکانات و نحوه استفاده از آن‌ها به کاندیداها اعلام می‌شود. به گفته رفیعی؛ یازدهم اردیبهشت ماه ۱۴۰۳؛ اسامی و کد انتخاباتی نامزدهایی که به مرحله دوم راه یافته اند در حوزه انتخابیه توسط فرمانداران مراکز حوزه‌های انتخابیه مربوطه با انتشار آگهی اطلاع‌رسانی عمومی خواهد شد.

بر این اساس؛ تبلیغات انتخاباتی نامزدها و طرفداران آنان از ثانیه نخست بامداد روز پنجشنبه ۱۳ اردیبهشت تا ۰۸:۰۰ صبح روز پنجشنبه مورخ ۲۰ اردیبهشت ادامه دارد.

به گزارش صدای زنجان؛ انتخابات در حوزه‌های انتخابیه زنجان – طارم برای تعیین منتخب دوم و در حوزه انتخابیه خدابنده برای تعیین منتخب به دور دوم کشیده شده است.

طرح گواهینامه آسان موتورسیکلت همچنان ادامه دارد

ایسنا/ رئیس مرکز صدور گواهینامه پلیس راهور فراجا اعلام کرد که طرح صدور یک روزه گواهینامه رانندگی برای موتورسیکلت‌سواران فاقد گواهینامه همچنان درحال اجراست. سرهنگ احمد کرمی اسد با اشاره به روند صدور یک روزه گواهینامه از سوی پلیس راهور گفت: بر اساس شرایط موجود در کشور، ما تصمیم گرفتیم فرایند صدور گواهینامه موتورسیکلت را تسهیل ببخشیم و در واقع مقرر شد گواهینامه‌های موتورسیکلت طی مدت یک روزه صادر شود. این گواهینامه بر اساس مصوبه هیئت وزیران صادر می‌شود و فرآیند خاصی دارد، از جمله اینکه فرد باید در دوره های آموزشی ثبت نام و شرکت کند.پس از گذراندن دوره، افراد باید در آزمون شرکت کنند، در واقع اینطور نیست که برخی تصور کنند حتما در عرض یک روز گواهینامه دریافت می‌کنند، بلکه افراد باید آموزش‌ها را به درستی فرا گرفته و در آزمون‌ها نیز نمره لازم را اخذ کنند. رئیس مرکز صدور گواهینامه پلیس راهور فراجا ادامه داد: در بررسی‌های پلیس مشخص شد که بالغ بر شش و نیم میلیون موتورسیکلت سوار در کشور ما، فاقد گواهینامه هستند و هنگامی که از سوی پلیس مورد سوال قرار می‌گیرند؛ مدرکی برای ارائه پلیس ندارند. به همین دلیل نیز از تیرماه سال گذشته طرح صدور یک روزه گواهینامه موتورسیکلت به صورت آزمایشی اجرا شد و مشکلات آن به مرور زمان رفع شد و در حال حاضر نیز درحال اجراست. وی با اشاره به اینکه این طرح مختص افرادی است که موتورسیکلت دارند اما گواهینامه ندارند؛ افزود: سایر افراد بدون موتورسیکلت نمی‌توانند در این طرح شرکت کنند و باید در ۲۱۰ مرکز آموزشی سراسر کشور ثبت نام کنند. اما اگر موتورسیکلت به نام پدر خانواده باشد؛ فرزند می‌تواند در این طرح شرکت کند.

رئیس مرکز صدور گواهینامه ادامه داد: متقاضیان دارای شرایط می‌توانند با مراجعه به سایت «آموزشگاه موتورسیکلت ایرانیان» به صورت خود معرف در این سامانه آن ثبت نام کنند و احراز هویت به صورت سیستمی انجام می شود. سپس افراد باید مدارک و مشخصات موتورسیکلت را وارد کنند. پس از انجام تمام مراحل، پیامکی برای متقاضی ارسال می‌شود مبنی بر اینکه تا ۲۴ ساعت آینده پلیس، به آنها شرایط را اطلاع خواهد داد. کرمی گفت: همکاران ما اصالت موتورسیکلت را می‌سنجند و پس از تائید این مدارک، به متاقضی مجددا پیامک برایش ارسال می‌شود که شما مراحل را با موفقیت پشت سر گذاشته‌اید و اکنون باید هزینه این گواهینامه را پرداخت کنید.

روزنامه صدای زنجان
چهارشنبه ۵ اردیبهشت ۱۴۰۳ * سال بیست‌وسوم * شماره ۲۶۰۴

خبر

مدیرکل میراث فرهنگی، گردشگری و صنایع دستی استان زنجان:

فاز دوم شرکت شهرک‌های صنعتی ظریفان زنجان به بهره‌برداری می‌رسد

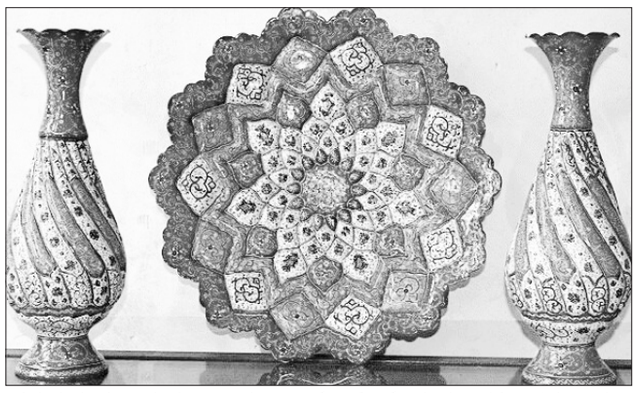

صدای زنجان/ مدیرکل میراث فرهنگی، گردشگری و صنایع دستی استان زنجان با بیان اینکه هدف از احداث این مجموعه ایجاد اشتغال هنرمندان صنایع دستی و عرضه محصولات است گفت: فاز دوم شرکت شهرک‌های صنعتی ظریفان تا تیر ماه امسال به بهره‌برداری می‌رسد.

سید سعید صفوی با بیان اینکه شرکت شهرک‌های صنعتی ظریفان فاز یک به تعداد ۱۲ واحد به صورت موقت در فروردین ماه ۱۴۰۳ به هنرمندان مشغول به حرفه صنایع دستی زنجان تحویل داده شد و فاز دوم تا آخر تیر ماه سالجاری به بهره‌برداری می‌رسد، اظهار کرد: این کارگاه با هماهنگی شرکت شهرک‌های صنعتی در ایام نوروز به صورت موقت در اختیار هنرمندان قرار گرفت که در این ایام هم صنایع دستی و هم مکان فعالیت شرکت ظریفان معرفی شد.

وی در ادامه افزود: فاز دوم شرکت شهرک‌های صنعتی ظریفان طبق قول که داده شده تا تیر ماه امسال به بهره‌برداری می‌رسد تعداد این کارگاه‌ها و مغازه‌ها بیشتر از فاز یک است.

مدیرکل میراث فرهنگی، گردشگری و صنایع دستی استان زنجان عنوان کرد: هدف از احداث این مجموعه ایجاد اشتغال هنرمندان صنایع دستی و عرضه محصولات در زمینه کارگاهی، ورک‌شاپ و فروشگاهی و همچنین معرفی هنرمندان و صنعتگران صنایع دستی استان است.

ارزش مالی بناهای تاریخی در اختیار صندوق حفظ و احیاء مشخص نیست

ایلنا/ مدیرعامل صندوق حفظ و احیاء مبنی بر اینکه چه تعداد بنای تاریخی در اختیار و مالکیت صندوق حفظ و احیاء است و آیا ارزش‌گذاری این بناهای تاریخی در سالهای گذشته انجام گرفته، پاسخ داد: طبق مصوبه هیات ویزان هم‌اکنون ۳۰۰ بنای تاریخی در اختیار صندوق حفظ و احیاء است و ارزش مالی بناهای تاریخی تحت مالکیت صندوق نیز مشخص نیست چراکه دارایی و ارزش مالی بناهای تحت مالکیت صندوق حفظ و احیاء بسیار بیشتر از دارایی تمام صندوق‌های ایران است و نیاز به ارزش‌گذاری کارشناسان و بررسی از زوایای مختلف است.

یکی از چالش‌های بحث برانگیز صندوق حفظ و احیاء در طی سالهای گذشته موضوع ارزش‌گذاری بناهای تاریخی و واگذاری آن به بخش‌خصوصی بوده است. درحال حاضر آنطور که شهاب طلایی (مدیرعامل صندوق حفظ و احیاء) به ایلنا می‌گوید: هم‌اکنون طبق مصوبه هیات وزیران ۳۰۰ بنای تاریخی در اختیار صندوق است که ارزش مالی آن مشخص نیست.

او معتقد است، درخصوص ارزش‌گذاری بناهای تاریخی، ما می‌دانیم که چه تعداد بنای تاریخی در اختیار است اما هنوز نتوانسته‌ایم این بناهای تاریخی را ارزش‌گذاری کنیم و این مهم نیازمند اقدامات کارشناسی است. درحال‌حاضر آماری از تعداد بناهای تاریخی وجود دارد اما دارایی صندوق بسیار بیشتر و فراتر از تمام دارایی صندوق‌های کشور است و نمی‌توان مشخص کرد که ارزش مالی بناهای صندوق چه میزان است. به همین دلیل ما باید به سمت ارزش‌گذاری بناهای تاریخی که در اختیار صندوق است برویم نه به خاطر این مجموعه صندوق حفظ و احیاء که به دلیل حل چالش‌های موجود که در این زمینه وجود دارد. طلایی به مواد قانونی حمایت از بناها و بافت‌های تاریخی ۷.۱۱ و ۱۷ اشاره کرد و افزود: محدودیت ناشی از ثبت آثار تاریخی که مربوط به ماده ۱۱ قانون است و ماده ۱۷ قانون که مربوط به بیمه آثار تاریخی می‌شود از جمله موضوعاتی است که محدودیت‌هایی در نبود نظام ارزش‌گذاری دارد و در ۴ و ۵ سال گذشته عملا هیچ اتفاقی در این زمینه ها نیفتاده است.

به گفته طلایی، آنچه که هم‌اکنون به آن اعتقاد داریم و پیش مقدمه اجرای این قوانین است ارزش‌گذاری کردن املاک تاریخی است، تا زمانی‌که یک بنای تاریخی ارزش‌گذاری نشود بانک نمی‌تواند آن را به عنوان یک وثیقه ملکی ارزش‌گذاری کند و درصورت نبود این نظام ارزش‌گذاری بیمه هم نمی‌تواند ارزش یک بنای تاریخی را تعیین کند و در این میان مردم و دستگاه‌های اجرایی دچار ابهامات اساسی خواهند شد. به گفته طلایی هم اکنون یکی از اقدامات مهم صندوق بحث ارزش‌گذاری املاک تاریخی است نه صرفا برای املاک دولتی که برای بناهای تاریخی که در اختیار مردم است. بسیاری از بناهای تاریخی ثبت ملی شده‌اند و مردم نمی‌دانند که ارزش ملک آن‌ها درحال حاضر چقدر است؟ آنطور که مدیرعامل صندوق حفظ و احیاء می‌گوید، هم اکنون براساس بررسی‌های صندوق حفظ احیاء هیچ ظرفیت کارشناسی برای انجام نظام ارزش‌گذاری بناهای تاریخی وجود نداشته و در صورت نبود نیروی کارشناسی که براساس آن بتوان با قدرت اعلام کرد که یک ملک تاریخی از چه میزان ارزش مالی برخوردار است موضوع مرمت، فروش، بیمه و ثیقه بیش از ده هزار بنایی که با مالکیت خصوصی در فهرست آثار ملی کشور قرار گرفته‌اند دچار چالش های جدی خواهد شد.

آگهی مفقودی

برگه سبز و سند کمپانی – موتورسیکلت فلات تیپ:تریل ۲۰۰cc مدل:۱۳۹۰به شماره موتور: *FALAT167FML*NBF0302084NBF***200F، شماره تنه: ۹۰۰۲۵۸۷ ، پلاک ۵۳۲۳۵/۴۷۹ بنام آقای صفی اله خالقی مفقود گردیده و از درجه اعتبار ساقط می‌باشد.

آگهی فقدان سند مالکیت

- سند مالکیت کاداستری ششدانگ یک قطعه زمین با بنای احداثی به شماره پلاک ثبتی ۱۴۷۶۵ فرعی از ۴۱ اصلی بخش ۷ زنجان به شماره چاپی ۶۷۵۶۱۳ سری الف سال ۹۵ به شماره دفتر املاک الکترونیکی ۱۳۹۶۲۰۳۲۷۰۰۱۰۰۴۴۶۹ به آدرس: زنجان-کوی‌شهریار - خیابان ۲۴ متری - قطعه ۴۰۲۴ به نام لطیفه سلامی نور صادر و تسلیم گردیده است.

۲- سند مالکیت کاداستری ششدانگ یک قطعه زمین با بنای احداثی به شماره پلاک ثبتی ۱۴۷۶۶ فرعی از ۴۱ اصلی بخش ۷ زنجان به شماره چاپی ۶۷۵۶۱۶ سری الف سال ۹۵ به شماره دفتر املاک الکترونیکی ۱۳۹۶۲۰۳۲۷۰۰۱۰۰۴۴۶۴ به آدرس: زنجان-کوی‌شهریار - خیابان ۲۴ متری - قطعه ۴۰۲۵ به نام لطیفه سلامی نور صادر و تسلیم گردیده است. سپس خانم نرگس نوری با ارائه وکالت نامه ۹۸۱۳۱ ۱۴۰۲/۱۱/۹ دفتر ۲۷۰ تهران به وکالت از طرف مالک با ارائه دو برگ استشهادیه مصدق مدعی مفقود شدن اسناد مالکیت پلاک‌های فوق گردیده و تقاضای صدور سند مالکیت المثنی را نموده است که مراتب به استناد تبصره ۱ ماده ۱۲۰ اصلاحی آئین نامه قانون ثبت آگهی میگردد تا هر کس به نحوی از انحاء ادعایی نسبت به ملک مذکور دارند یا معاملاتی به نفع آنها انجام شده است از تاریخ انتشار این آگهی به مدت ده روز ضمن مراجعه به این اداره اعتراض خود را با ارائه اصل اسناد مالکیت یا سند معامله تسلیم نماید در غیر این صورت اسناد مالکیت المثنی به متقاضی تسلیم خواهد شد.

علیرضا حسن زاده شاه آباد مدیرواحد ثبتی حوزه ثبت ملک ناحیه یک زنجان

فرشته جعفری، کارگردان زنجانی در گفت‌وگو با صدای زنجان؛

تئاتر خیابانی؛ محروم و مظلوم!

صدای زنجان/ سمیه محرمی: فرشته جعفری، کارگردان زنجانی با اشاره به محرومیت‌های هنر تئاتر خیابانی می‌گوید: تئاتر خیابانی برای بازیگر و کارگردانش کار بسیار سختی است، این هنر متاسفانه هم از لحاظ بودجه مورد ظلم بوده و از لحاظ حمایت‌های معنوی!

نمایش خیابانی «لکّه‌های پاک» که کاری از گروه تئاتر پوپک و منتخبِ حضور در سومین جشنواره ملیِ تئاتر رضوی به میزبانی خراسان رضوی است این روزها همزمان با نمایش تئاترهای خیابانی در استان‌های تهران، خراسان رضوی، گیلان، سمنان، اصفهان، کردستان، همدان، آذربایجان شرقی، ایلام، کرمان در شهر زنجان در حال اجرا است.

این نمایش که به قلم آرزو بهرامی و کارگردانی فرشته جعفری روی صحنه رفته است توسط دو بازیگر فرشته جعفری و مهدی روزبهانی به نمایش درآمده است، موسیقی این نمایش آرین محمدی آهنگساز و نوازنده کاخن و هنگ درام و هیلا عیوضی نوازنده تنبک، امیررضا صادقی پلی‌بک و آوا است.

نمایش خیابانی لکّه‌های پاک در روزهای یک ، ۲ ، ۳ ، ۱۷ و ۱۸ اردیبهشت ۱۴۰۳ در صحن سبزه‌میدان، دانشگاه زنجان و مدارس در دست اجرا است به همین مناسبت صدای زنجان گفت‌گویی با فرشته جعفری کارگردان این نمایش داشته است.

وی که متولد ۱۳۶۹ است از سال ۱۳۸۹ فعالیت خود را به صورت حرفه‌ای در تئاتر شروع کرده و حدود ۳ سال است در حوزه تئاتر خیابانی مشغول به فعالیت است.

فرشته جعفری کارگردان نمایش لکّه‌های پاک با اشاره به اینکه از کودکی و نوجوانی فعالیت هنری خود را داشته و از ۱۲ سالگی در کانون پرورش فکری کودکان و نوجوانان در حوزه تئاتر فعالیت کرده است، اظهار می‌کند: از سال ۱۳۸۹ وارد انجمن نمایش زنجان شده و از آن زمان جدی‌تر و حرفه‌ای‌تر فعالیت خود را ادامه داده‌ام.

وی با اشاره به اینکه نمایش لکه‌های پاک با موضوع شهدای بمب‌گذاری حرم رضوی در سال ۱۳۷۳ بوده که به قلم آرزو بهرامی نگارش شده است، بیان می‌کند: این نمایش با زاویه دید متفاوتی اجرا شده و استقبال از این نمایش بسیار بالا بوده است، از هر قشر و سنی در این نمایش حضور داشته و مردم نسبت به این نمایش علاقه نشان می‌دادند.

کارگردان نمایش لکّه‌های پاک با اشاره به اینکه اجرای این نمایش در سبزه میدان به پایان رسیده و نمایش در مدارس و دانشگاه‌ها در تاریخ ۱۷ و ۱۸ انجام خواهد شد، می‌گوید: این نمایش به ماجرای زنی می‌پردازد که شوهر وی در حادثه حرم امام رضا (ع) به شهادت رسیده و بعد از این حادثه زن دچار اختلال روحی پس از حادثه شده است. جعفری با اشاره به اینکه در این داستان زن در شرایط روانی خاصی بوده به صورتی که همه جا یک «لکه خون» می‌بیند، عنوان می‌کند: در طول نمایش این وقایع به صورت طنز و رازآلود به نمایش درمی‌آید تا تماشاگران را به اشتباه بیندازیم حتی در لحظاتی تماشاگر احساس می‌کند زن وسواس داشته و دائما لکه می‌بیند.

کارگردان نمایش لکّه‌های پاک ادامه می‌دهد: در انتهای نمایش یک تلنگر به تماشاگر وارد کرده تا متوجه شود این لکه‌ها خون بوده و به دلیل این حادثه فرد تمام مدت خون می‌بیند. در واقع همه چیز برای این زن با یک تلنگر و اتفاق زنده می‌شود و تصاویر را به یاد وی می‌آورد.

وی همچنین در ادامه در مورد دغدغه‌های هنرمندان حوزه تئاتر نیز می‌گوید: بیشتر دغدغه فعالان حوزه تئاتر بحث بودجه است چرا که آنطور که باید حمایت نمی‌شویم مخصوصا در حوزه تئاتر خیابانی این محرومیت بیشتر است.

جعفری با اشاره به اینکه زحمت تولید یک کار خیابانی به مراتب بیشتر است چرا که مخاطبانی دارد که شاید حتی یک بار هم نمایش و تئاتر را تجربه نکرده باشند، ادامه می‌دهد: تماشاگران تئاتر خیابانی از هر قشری حضور دارند، ما تلاش می‌کنیم تا با آنها ارتباط بگیریم و این کار بسیار سخت است.

این هنرمند با بیان اینکه کار تئاتر خیابانی برای بازیگر و کارگردانش کار بسیار سختی است، اضافه می‌کند: این هنر متاسفانه هم از لحاظ بودجه مورد ظلم بوده و از لحاظ حمایت معنوی! وی با اشاره به اینکه امیدواریم مسئولان به هنر تئاتر خیابانی بیش از گذشته بها دهند، عنوان کرد: این بی‌توجهی به ویژه در زنجان بیشتر از سایر استان‌ها، هنرمندان را مورد آزار قرار می‌دهد.

کارگردان نمایش لکّه‌های پاک با اشاره به اینکه مردم زنجان تئاتر خیابانی را اصلا نمی‌شناسند و وقتی توضیح داده و آنها را دعوت می‌کردم تعجب می‌کردند، اضافه می‌کند: در تئاتر صحنه‌ای مخاطب گزینش شده و انتخابی است یعنی در حقیقت خود فرد اثر را برای تماشا انتخاب می‌کند و شرایط برای نمایش تعریف شده است اما شرایط در نمایش خیابانی قابل پیش‌بینی نیست.

وی با اشاره به اینکه در تئاتر خیابانی یک تماشاگر می‌تواند مسیر کار و اجرا را دستخوش تغییر کند، خاطر نشان می‌کند: در نمایش خیابانی تماشاگر می‌تواند با یک واکنش روند نمایش را تغییر دهد که این موضوع و ارتباط نفس‌گیر برای من جذاب بوده، در واقع در این نوع از نمایش، واکنش‌ها واقعه و لحظه به لحظه است.

کارگردان نمایش لکّه‌های پاک با اشاره به برنامه‌های آتی خود بیان می‌کند: یک نمایشنامه مونولوگ، تک بازیگری توسط بنده نگارش شده که امسال کار تولید آن را آغاز خواهم کرد همچنین نمایشنامه دیگری به قلم آرزو بهرامی در دست تولید خواهیم داشت.

وقتی شبکه‌های اجتماعی فیلتر شده عصای دست تلویزیون می‌شود؛

تولیدات صداوسیما را از شبکه‌های اجتماعی می‌بینند نه تلویزیون

کامبیز نوروزی معتقد است اینکه وایرال شدن در شبکه‌های اجتماعی به معنای ارزیابی مثبت‌بینندگان نیست و بسیاری از اوقات کاربران شبکه‌های اجتماعی از این طریق اشکالات و انتقادات را بیان می‌کنند.

تا به حال شده شبکه‌های اجتماعی فیلتر شده را باز کنید و یک خبر یا اظهار نظر و تکذیبیه از جانب یکی از مدیران یا نمایندگان مجلس را در آن ببینید؟ قطعا این اتفاق رخ داده است. روزانه صدها یا شاید هزاران خبر در فضای ایکس، تلگرام و اینستاگرام دست به دست می‌شود که قطعا ده‌تا از آن اخبار مرتبط با مدیران عالی‌رتبه است. همان فضایی که برای دسترسی به آن باید با انواع پروکسی و فیلترشکن دست و پنجه نرم کرد تا بتوان برای چندین دقیقه از آن استفاده کرد، همان فضایی که از نظر مدیران مرجعیت ندارد اما برای اعلام و نشان دادن عملکرد خود از اطلاعات همین فضا استفاده می‌کنند. به طور مثال پیمان جبلی، رئیس سازمان صداوسیما در رابطه با بازدید برنامه‌های پخش شده در نوروز و ماه رمضان در فضای مجازی می‌گوید: «رصد معاونت فضای مجازی ما درخصوص برنامه‌های ماه مبارک رمضان و نوروز نشان داد که ۱ میلیارد و ۵۰۰ میلیون بازدید فقط در مورد برنامه‌ها یا تقطیع برنامه‌های تولید شده در صداوسیما در همین یک ماه اخیر وجود داشته است.»

حال این سوال پیش می‌آید که آیا این باید جزو آمار به حساب بیاید یا خیر؟ و ما باید این نوع مصرف جدید را در موضوع مخاطبان صداوسیما محسوب بکنیم یا خیر؟ البته این مسئله باید علمی مطرح شود و باید بگوییم که موارد بیشتر وایرال شده خوب است یا خیر؟ برای پاسخ به این چند سوال بسیار ساده با کامبیز نوروزی، حقوقدان به گفت‌وگو پرداختیم که در ادامه می‌خوانید.

در گام اول این پرسش پیش می‌آید که چه اتفاقی می‌افتد که یک رسانه مرجعیت خود را تا حدی از دست می‌دهد که ناچار است به رسانه‌هایی که خودش فیلتر کرده است اتکا کند؟

یکی اینکه وایرال شدن در شبکه‌های اجتماعی به معنای ارزیابی مثبت‌بینندگان نیست و بسیاری از اوقات کاربران شبکه‌های اجتماعی از این طریق اشکالات و انتقادات را بیان می‌کنند. مثلا یک سریال از تلویزیون در حال پخش است که از نگاه متخصصان بسیار مبتذل است؛ اما سکانس‌هایی از این سریال وایرال شده است. بعضی از سخنرانی‌های مذهبی که چندان با باورهای دینی مردم سازگار نیست، اما مردم این موارد را وایرال می‌کنند؛ بنابراین بازتاب برنامه‌های تلویزین در شبکه‌های اجتماعی الزاما به این معنی نیست که مخاطب ایرانی آن برنامه را پسندیده است، گاهی با آن شوخی می‌کنند، گاهی از آن انتقاد می‌کنند. اگر کسی بخواهد رسانه تلویزیون را از زاویه شبکه‌های اجتماعی بررسی کند به این معنی است که آشنایی درستی با رسانه تلویزیون و شبکه‌های اجتماعی ندارد. تلویزیون قدرتمندترین رسانه است، باوجود آنکه استفاده از انواع شبکه‌های اجتماعی در پلتفرم‌های مختلف درر تمام دنیا رواج پیدا کرده، اما همچنان تلویزیون مهم‌ترین و موثرترین رسانه است. اگر یک شبکه تلویزیونی برای مخاطبان جاذبه داشته باشد، مخاطبانش از خود تلویزیون برنامه‌ها را تماشا می‌کنند نه اینکه آن را در شبکه مجازی دنبال کنند. لذا اینمه یک میلیارد و نیم دفعه بخشی از برنامه‌های تلویزیون در شبکه‌های اجتماعی دیده شده؛ از نظر من نه تنها نشان دهنده موفقیت تلویزیون نیست بلکه نشان دهنده عدم موفقیت تلویزیون ایران است.

یک طرف دیگر ماجرا را هم بررسی کنیم، شبکه‌های اجتماعی به واسطه اینکه فیلتر شده‌اند مرجعیت ندارند. چه اتفاقی رخ می‌دهد که مدیران برای بررسی ابعاد موفقیت خود از شبکه‌های اجتماعی استفاده می‌کنند؟

این یک تناقض آشکار و پایان‌ناپذیر در نظام رسانه‌ای ایران است. مهم‌ترین رسانه‌ها متث واتساپ، ایکس، تلگرام و اینستاگرام در ایران فیلتر هستند. رسانه‌هایی که بسیار هم پرطرفدار هستند. مدیران این فضاها را فیلتر کرده‌ند اما در عین حال می‌بینیم که هم مردم عادی هم مقامات رسمی از این پپلتفرم‌ها استفاده می‌کنند و مدام حوزه نفوذ این پلتفرم‌ها افزایش پیدا می‌کند. بسیاری از مقام‌های رسمی کشور، اعم از وزرا و نمایندگان کشور، بسیاری از حرف‌ها و پیام‌هایشان را از طریق همین پلتفرم‌ها مثل توییتر(ایکس فعلی) و اینستاگرام منتقل می‌کنند. این یک تناقض آشکار و لاینحل است و نظام رسانه‌ای رسمی کشور هم مایل نیست این رسانه‌ها را به رسمیت بشناسد، اما به جهات مختلف نمی‌تواند و گاهی هم نمی‌خواهد که این پلتفرم‌ها را نادیده بگیرد این تناقض وجود دارد و کلی که با مسئله اینترنت و شبکه‌های اجتماعی برخورد می‌شود این تناقض و مشکل حل نخواهد شد و این روند ادامه دارد./خبر آنلاین

هیات موضوع قانون تعیین تکلیف وضعیت ثبتی اراضی و ساختمانهای فاقد سند رسمی

برابر رای شماره ۱۴۰۲۶۰۳۲۷۱۰۰۰۰۱۳۳۹ هیات اول/دوم موضوع قانون تعیین تکلیف وضعیت ثبتی اراضی و ساختمانهای فاقد سند رسمی مستقر در واحد ثبتی حوزه ثبت ملک ناحیه دو زنجان تصرفات مالکانه بلامعارض متقاضی آقای مجید امیریان چرمهینی فرزند حسن بشماره شناسنامه ۳۴ در یک باب باغ به مساحت ۶۱۰۵ متر مربع مفروز و مجزی شده از پلاک ۰ فرعی از ۴۲۹۳ اصلی واقع در بخش ۲ زنجان خریداری از مالک رسمی محرز گردیده است. لذا به منظور اطلاع عموم مراتب در دو نوبت به فاصله ۱۵ روز آگهی میشود در صورتی که اشخاص نسبت به صدور سند مالکیت متقاضی اعتراضی داشته باشند میتوانند از تاریخ انتشار اولین آگهی به مدت دو ماه اعتراض خود را به این اداره تسلیم و پس از اخذ رسید ظرف مدت یک ماه از تاریخ تسلیم اعتراض دادخواست خود را به مراجع قضایی تقدیم نمایند. بدیهی است در صورت انقضای مدت مذکور و عدم وصول اعتراض طبق مقررات سند مالکیت صادر خواهد شد.

تاریخ انتشار نوبت اول : ۱۴۰۳/۰۲/۰۵
تاریخ انتشار نوبت دوم :۱۴۰۳/۰۲/۲۲

اسحق بیگدلی رئیس ثبت اسناد و املاک

هیات موضوع قانون تعیین تکلیف وضعیت ثبتی اراضی و ساختمانهای فاقد سند رسمی

برابر رای شماره ۱۴۰۲۶۰۳۲۷۱۰۰۰۰۱۳۴۳هیات اول/دوم موضوع قانون تعیین تکلیف وضعیت ثبتی اراضی و ساختمانهای فاقد سند رسمی مستقر در واحد ثبتی حوزه ثبت ملک ناحیه دو زنجان تصرفات مالکانه بلامعارض متقاضی آقای جانعلی محمدی فرزند حسنعلی بشماره شناسنامه ۱۴۴ صادره از زنجان در یک باب ساختمان مسکونی به مساحت ۱۵۰ متر مربع قسمتی از پلاک ۱۳۱۲ فرعی از ۵۲۹۹ اصلی واقع در بخش یک زنجان خریداری از مالک رسمی آقای غلامعلی غلام لو محرز گردیده است.لذا به منظور اطلاع عموم مراتب در دو نوبت به فاصله ۱۵ روز آگهی میشود در صورتی که اشخاص نسبت به صدور سند مالکیت متقاضی اعتراضی داشته باشند می توانند از تاریخ انتشار اولین آگهی به مدت دو ماه اعتراض خود را به این اداره تسلیم و پس از اخذ ،رسید ظرف مدت یک ماه از تاریخ تسلیم اعتراض دادخواست خود را به مراجع قضایی تقدیم نمایند. بدیهی است در صورت انقضای مدت مذکور و عدم وصول اعتراض طبق مقررات سند مالکیت صادر خواهد شد.

تاریخ انتشار نوبت اول : ۱۴۰۳/۰۲/۰۵
تاریخ انتشار نوبت دوم :۱۴۰۳/۰۲/۲۲

اسحق بیگدلی رئیس ثبت اسناد و املاک

آگهی فقدان سند مالکیت

سند مالکیت کاداستری ششدانگ یک قطعه زمین به پلاک ثبتی ۱۵۳۳۶ فرعی از ۴۱ اصلی بخش ۷ زنجان به شماره چاپی ۶۷۵۴۴۲ الف/۹۵به آدرس:زنجان-کوی شهریار خیابان باران ۳ قطعه ۴۰۲۷ به نام خانم لطیفه سلامی نور صادر و تسلیم گردیده است. سپس خانم نرگس نوری به وکالت از طرف مالک و برابر وکالتنامه ۹۸۱۳۱ مورخه ۱۴۰۲/۱۱/۰۹ دفترخانه ۲۷۰ تهران با ارائه دو برگ استشهادیه مصدق، مدعی مفقود شدن سند مالکیت گردیده و تقاضای صدورسند مالکیت المثنی را نموده است که مراتب به استناد تبصره ۱ ماده ۱۲۰ اصلاحی آئین نامه قانون ثبت آگهی میگردد تا هر کس به نحوی از انحاء ادعایی نسبت به ملک مذکور دارند یا معاملاتی به نفع آنها انجام شده است از تاریخ انتشار این آگهی به مدت ده روز ضمن مراجعه به این اداره اعتراض خود را با ارائه اصل سند مالکیت یا سند معامله تسلیم نماید در غیر این صورت سند مالکیت المثنی به متقاضی تسلیم خواهد شد.

علیرضا حسن زاده شاه آباد مدیرواحد ثبتی حوزه ثبت ملک ناحیه یک زنجان

آگهی فقدان سند مالکیت

سند مالکیت کاداستری ششدانگ یک قطعه زمین به شماره پلاک ثبتی ۱۵۰۹۲ فرعی از ۴۱ اصلی بخش ۷ زنجان به شماره چاپی ۶۷۵۸۱۹سری الف سال ۹۵ به آدرس:زنجان کوی شهریار- خیابان ۱۲ متری اول قطعه ۴۰۵۸ به نام خانم لطیفه سلامی نور صادر و تسلیم گردیده است.سپس مالک با ارائه دو برگ استشهادیه مصدق، مدعی مفقود شدن سند مالکیت گردیده و تقاضای صدورسند مالکیت المثنی را نموده است که مراتب به استناد تبصره ۱ ماده ۱۲۰ اصلاحی آئین نامه قانون ثبت آگهی میگردد تا هر کس به نحوی از انحاء ادعایی نسبت به ملک مذکور دارند یا معاملاتی به نفع انجام شده است از تاریخ انتشار این آگهی به مدت ده روز ضمن مراجعه به این اداره اعتراض خود را با ارائه اصل سند مالکیت یا سند معامله تسلیم نماید در غیر این صورت سند مالکیت المثنی به متقاضی تسلیم خواهد شد.

علیرضا حسن زاده شاه آباد مدیرواحد ثبتی حوزه ثبت ملک ناحیه یک زنجان

روزنامه صدای زنجان

چهارشنبه ۵ اردیبهشت ۱۴۰۳ * سال بیست‌وسوم * شماره ۲۶۰۴

معرفی کتاب

کتاب هیاهوی زمان

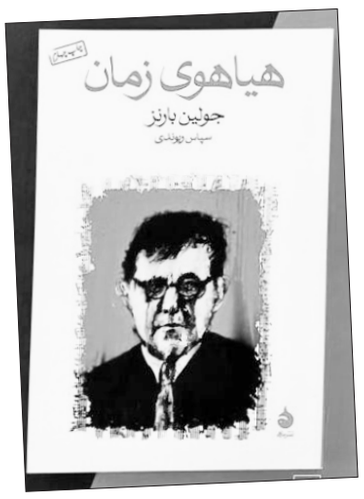

کتاب هیاهوی زمان با عنوان اصلی THE NOISE OF TIME اثری درخشان از جولین بارنز است که در آن به زندگی سخت و پر فراز و نشیب یکی از بزرگ‌ترین آهنگسازان روس، دمیتری شاستاکویچ، می‌پردازد. جولین بارنز در این رمان به جایگاه هنرمند در عصر وحشت و استبداد می‌پردازد و تصویری از شوروی در دوره استالین و رهبران بعد از او ارائه می‌دهد.

جولین بارنز در سال ۱۹۴۶ از پدر و مادری که هردو آموزگار زبان فرانسه بودند در شهر لستر به دنیا آمد. از دانشگاه آکسفورد در رشته زبان‌های جدید لیسانس گرفت و مدتی در سِمت فرهنگ‌نویس و موسسه لغت‌نامه آکسفورد کار کرد. (تاثیر این کار را در کتاب‌هایش نیز می‌توان مشاهده کرد.) بارنز در ادامه مسیر خود به روزنامه‌نگاری پرداخت و سال‌ها سردبیر ادبی و نقدنویس نشریات گوناگون بود. او در تلخ‌ترین حادثه زندگی‌اش، همسر خود را بر اثر تومور مغزی از دست داد.

در قسمتی از متن پشت جلد کتاب، گوشه‌ای از افکار پریشان شخصیت اصلی را می‌بینیم که با خود فکر می‌کند بدبختی‌هایش از کجا شروع شده است:

به ذهنش گفت همه‌چیز دقیقاً از صبح روز بیست‌وهشتم ژانویه‌ی ۱۹۳۶ در ایستگاه راه‌آهن آرخانگلسک شروع شد. ذهنش جواب داد نه، همه‌چیز این‌طور در یک زمان مشخص و یک مکان مشخص شروع نمی‌شود. همه‌چیز از مکان‌های متعدد و زمان‌های متعدد آغاز می‌شود، زمان‌هایی بعضاً پیش از تولد تو و مکان‌هایی گاه حتی در کشورهایی بیگانه و گاه در ذهن آدم‌های دیگر.

■ کتاب هیاهوی زمان

دمیتری شاستاکویچ در سال ۱۹۰۶ در پترزبورگ به دنیا آمد و چه در زمان حیات خود و چه بعد از آن، به عنوان یکی از بزرگ‌ترین آهنگسازان قرن بیستم شناخته می‌شد. پیشنهاد می‌کنم حتما قبل از خواندن کتاب (و یا بعد از خواندن کتاب) با جستجو در اینترنت به سمفونی‌های این آهنگساز بزرگ گوش کنید.

شاستاکویچ از معدود هنرمندان شوروی بود که شخص استالین بر آثارش نقد نوشت. موسیقی او به‌طور رسمی دو بار در سال ۱۹۳۶ و ۱۹۴۸ و به‌صورت دوره‌ای ممنوع اعلام شد اما نبوغ او در موسیقی برای همیشه در تاریخ ماندگار خواهد بود. جولین بارنز در کتاب هیاهوی زمان توانسته به زیبایی بخش‌هایی از زندگی این هنرمند را روایت کند.

کتاب در سه بخش نوشته شده و عنوان بخش اول آن «در پاگرد» نام دارد. شاستاکویچ در پاگرد جلوی آسانسور نشسته است و با خود فکر می‌کند که احتمالاً دیگر زندگی‌اش به پایان رسیده و راه فراری نخواهد داشت. در برابر سرنوشت سر خم کرده و پذیرفته بود که زندگی به او بگوید وضعیتش چنین است. منتظر بود هر لحظه درِ آسانسور باز شود و ماموران دستگیرش کنند. نشستن جلوی آسانسور این مزیت را داشت که عزیزانش – همسر و دخترش – شاهد صحنه‌ی دستگیری او نبودند.

هر شب همان مراسم را تکرار می‌کرد: روده‌هایش را خالی می‌کرد، دختر خفته و زن بی‌خوابش را می‌بوسید، چمدان کوچک را از دست نیتا می‌گرفت و درِ ورودی را پشت سرش می‌بست، انگار برای شب‌کاری بیرون می‌رود. بعد می‌ایستاد و منتظر می‌شد. (کتاب هیاهوی زمان اثر جولین بارنز – صفحه ۶۲)

بدبختی‌های شاستاکویچ زمانی شروع شد که اپرای او بسیار مورد توجه قرار گرفت. چه در داخل شوروی چه در خارج از آن. همه از اپرای «لیدی مکبث ناحیه‌ی متسنسک» تعریف و تمجید می‌کردند و این اپرا حتی در آمریکا هم به نمایش درآمده و با استقبال روبه‌رو شده بود. کار به جایی رسید که شخص استالین تصمیم می‌گیرد در نمایش حاضر شود.

چنین بود که به آهنگساز تکلیف کردند خودش در اجرای روز بیست‌وششم ژانویه‌ی ۱۹۳۶ حاضر باشد. بنا بود رفیق استالین بیاید؛ و همین‌طور رفقای دیگر، مولوتف، میکویان، ژدانف. (کتاب هیاهوی زمان اثر جولین بارنز – صفحه ۳۲)

چند روز پس از این اجرا بود که شاستاکویچ با انگشتان یخ‌زده روزنامه «پراودا» را باز کرد و نقدی بر اثرش دید. نقدی که عنوانش چنین بود: آش درهم جوش به جای موسیقی. احتمالا خود استالین این نقد را نوشته و یا آن را به یکی دیگر دیکته کرده بود. هرچه بود پس از خواندن این مقاله شب‌ها را جلوی آسانسور منتظر می‌ماند و زندگی‌اش را مرور می‌کرد. اما کسی به سراغ او نمی‌آید و...

شاستاکویچ مثل خواهرهایش اولین بار در ۹ سالگی پشت پیانو نشست. موسیقی برایش پناهگاهی بود که آن را به سادگی درک می‌کرد و به او آرامش می‌داد. اما این پناهگاه خیلی سریع مورد حمله قرار گرفت و ویران شد چرا که «قدرت» نیاز داشت موسیقی در «خدمت» باشد و پناهگاه خلق. استالین که عاشق بتهوون بود می‌خواست یک بتهوون سرخ پدید آورد و چه کسی بهتر از شاستاکویچ!

رئیس دانشگاه آزاد اسلامی:

نسل جوان به دنبال توانایی است، نه دانایی

ایسکانیوز/رئیس دانشگاه آزاد اسلامی گفت: نسل جوان نگاهشان به توانایی است، نگاه نسل جوان به دانایی نیست، آنها سودمندی حاصل از توانایی را دنبال می کنند. در واقع نسل بچه های امروز توانایی محور فکر می کنند، این بچه ها مبتنی بر توانایی و مبتنی بر سودمندی رشته ها را انتخاب می کنند و دانایی محوری برای آنها ملاک نیست.

محمدمهدی طهرانچی رئیس دانشگاه آزاد اسلامی در نخستین نشست هم اندیشی اعضای هیأت علمی گروه های آموزشی هنر، ارتباطات و رسانه گفت: سرمایه انسانی، دارایی اصلی دانشگاه است و اگر دانشگاه مفتخر است به خاطر وجود سرمایه انسانی و اعضای هیأت علمی است.

وی خاطرنشان کرد: ما در دانشگاه آزاد اسلامی قدردان حضور وجود اعضای هیأت علمی هستیم و برای اینکه اعضای هیأت علمی بتوانند نقش آفرینی جدی داشته باشند سعی کردیم تحولی را در نظام آموزشی دانشگاه آزاد اسلامی داشته باشیم.

رئیس دانشگاه آزاد اسلامی با بیان اینکه غرب از بعد از دوره جدیدی که سکانداری و مدیریت علم جهانی را در دست گرفت، یک تقسیم بندی را شروع کرد و برمبنای آن گذار از علوم انسانی به علوم طبیعی را پیش گرفت، اظهار کرد: در این دوره محور چرخش و محور حرکت غرب «علوم» شد. علوم طبیعی به عنوان زیرساخت حرکت علمی غرب مطرح شد و غرب مفهوم علم را روز به روز تناورتر می‌کرد.

طهرانچی ادامه داد: تا دو دهه قبل بنیاد NSF آمریکا Social science را به عنوان علم به رسمیت نمی‌شناخت. در این دوره کسانی که استاد شدند، افرادی بودند که از قالب خود به در آمده بودند. این افراد به جای خلق اثر هنری به خلق نوشته ای که منبعث از تفکر علوم پایه ای بود، اقدام کردند. این دوره در درون خود مولود دیگری به نام فناوری و تکنولوژی داشت که این مورد نیز بی رحمانه حاکم شد و یک تبادل صورت گرفت که در خلال آن مسأله علم به مسأله تکنولوژی تبدیل شد و مسأله تکنولوژی به مسأله توسعه تبدیل شد و این مسیر شتابان رقم خورده و دارد پیش می رود.

رئیس دانشگاه آزاد اسلامی ادامه داد: واقعیت این است که ما از زمان صفویه با جلوه های علم غرب مواجه شدیم، در این دوره به جز مدرس هایی که در قالب کشیش و سفیر وارد کشور می شدند و شاهزادگان صفوی را آموزش می‌دادند، اولین مواجهه با علم غرب، دوره اعزام سه نفره عباس میرزا بود. در دوران عباس میرزا سه نفر به غرب برای مهندسی، نظام و نقاشی اعزام می شدند، البته واقعیت این است که آنچه در هنر ما هم به صورت سازمان یافته مطرح شد، صرفاً هنرهایی بود که درآنجا به عنوان رشته به رسمیت شناخته می‌شد. یعنی به عنوان مثال معماری ایرانی درون خود یک نوع هنر دارد و اساساً بین این موضوع که معماری، مهندسی یا هنر است، مباحث زیادی وجود دارد. واقعیت این است که هیچکدام از معمارهای ما با معماری برآمده از گذشته ایرانی تناسبی ندارد. آنچه که به عنوان معماری به ایران ورود می کند، برگرفته از رشته معماری در غرب است. همانطور که گرافیک از غرب می‌آید، اما خط هیچگاه در ایران به عنوان یک رشته شناخته نمی‌شود.

دکتر طهرانچی با بیان اینکه بر این مبنا نظام دانشگاه هیچگاه نمی‌تواند زایشی را به عنوان رشته هنری در درون خودش داشته باشد، گفت: در این زمینه مثال‌های زیادی وجود دارد، از جمله پرده خوانی. تئاتر و هنرهای نمایشی به عنوان رشته به این کشور وارد شده، اما پرده خوانی که متعلق به کشور خود ما است، هیچگاه از منظر هنری مورد توجه قرار نگرفته و به دانشگاه راه پیدا نمی‌کند.

وی با بیان اینکه هنر معماری نیز در این زمره قرار می‌گیرد، اظهار کرد: گنبد سلطانیه به عنوان یک دستاورد مهندسی وجود دارد، ولی هیچ مهندس ایرانی امروز نمی‌تواند مبتنی بر آجر دوباره یک گنبد آنچنانی ایجاد کند. در این زمینه شیخ بهایی ترکیب زیبایی از فیزیک و مهندسی ایجاد کرد. مثال‌هایی دیگری نیز از ترکیب هنر و علم در مسجد امام، منار جنبان و ... وجود دارد که به زیبایی و هنر و علم و اوج مهندسی و فیزیک را نشان می‌دهد که متأسفانه مهندسان ما امروز با آن بیگانه هستند. چون وارد کننده صنعت دانشگاه بودیم و این صنعت دانشگاه بی‌تعارف در درون خود هیچ زایندگی ندارد.

رئیس دانشگاه آزاد اسلامی با تأکید بر اینکه نکته مهمی که اتفاق افتاده این است که در تعریفی که نسبت به دانشگاه وجود دارد، ما دچار اختلاط معنایی شده‌ایم، اظهار کرد: ما در کشور صاحب دانش، کمال و مدرسه بودیم، اما متأسفانه از واژه یونیورسیته به عنوان دانشگاه استفاده کردیم. جامعه و دانشگاه در غرب کارکرد تعاملی بسیار سنگین دارد، اساساً اسمش یونیورسیته است که عربی آن جامعه می شود، یعنی گلخانه کوچک دانشمندان و جهت دهندگان ساخت جامعه غربی در دانشگاه تمرین می کند. یعنی دانشگاه، گلخانه ساخت تمدن غربی و جامعه غربی است. تحولاتی که در سیر جامعه غربی است، شما می بینید که در دانشگاه بروز و ظهور دارد.

وی با بیان اینکه حیات دانشگاه آزاد اسلامی در گرو پول نفت نیست، بلکه در قرابت با جامعه است، گفت: اقبال اجتماعی، زندگی دانشگاه آزاد اسلامی را تأمین می کند، وقتی این دانشگاه با اقبال اجتماعی مردم زندگی می کند و می بیند نسخه های وارداتی به کشور دیگر از جانب مردم مورد اقبال قرار نگرفته و این رشته ها مورد توجه مردم نیست، باید فکر جدیدی کند. مگر می شود این کشور بخواهد فیلم تاریخی و پادکست تاریخی بسازد، اما تاریخدان نداشته باشد. کل ورودی رشته تاریخ دانشگاه آزاد اسلامی در سال ۱۴۰۲، ۱۱ نفر بوده است. باید برای این مسأله چاره ای اندیشید.

رئیس دانشگاه آزاد اسلامی ادامه داد: مگر می شود هنر در این کشور زنده باشد، اما ادبیات فارسی وجود نداشته باشد، اشعار فردوسی، حافظ و سعدی را چه کسی بخواند و آن را به بچه های ما آموزش دهد. کل ورودی دانشگاه آزاد اسلامی در ادبیات فارسی ۱۸۰ نفر است. این در حالی است که ورودی ادبیات انگلیسی در دانشگاه آزاد اسلامی، ۱۰ هزار نفر است.

دکتر طهرانچی در پاسخ به این موضوع که چه اتفاقی در این زمینه افتاده است، گفت: امروز نسل جوان نگاهشان به توانایی است، نگاه نسل جوان به دانایی نیست، آنها سودمندی حاصل از توانایی را دنبال می کنند. در واقع نسل بچه های امروز توانایی محور فکر می کنند، این بچه ها مبتنی بر توانایی و مبتنی بر سودمندی رشته ها را انتخاب می کنند و دانایی محوری برای آنها ملاک نیست. در حال حاضر ورودی دانشگاه آزاد اسلامی در رشته ریاضی ۴۸ نفر، در رشته فیزیک ۵۴ نفر، در رشته نساجی ۷۰ نفر است، اما در رشته طراحی و دوخت ۱۰ هزار نفر است. این موضوع در مدارس نیز حاکم است. در مدرسه کلاً ۱۸ درصد از بچه ها به رشته ریاضی می روند، یعنی دیگر از ذهن پیچیده خبری نیست.

رئیس دانشگاه آزاد اسلامی با بیان اینکه بر این مبنا اتفاقاتی در جامعه در حال رخ دادن است، گفت: دانشگاه باید نسبت به اتفاقات جامعه واکنش نشان بدهد و مسیر را به درستی طی کند. برای مثال ورودی دانشگاه آزاد اسلامی در رشته جغرافی در سالهای اول، دوم، سوم و چهارم دانشجویی در مجموع ۱۷۹ نفر است و در سال ۱۴۰۲، ۵۶ نفر ورودی داشته است، این در حالی است که کاربرد جغرافیا در زندگی بسیار روشن است که یکی از آنها استفاده از اپلیکشین های نشان، بلد و ... است. بنابراین ما باید در این زمینه یک ایده محوری داشته باشیم. اگر تنها بخواهیم که از نسخه های غرب استفاده کنیم، نمی توانیم به موفقیت برسیم.

دکتر طهرانچی تأکید کرد: ما در دانشگاه آزاد اسلامی با تصمیماتی که نوآوری و خلاقیت در آن نهفته است و مبتنی بر عبور از بحران است، برای ماندن علم و هنر در این سرزمین تلاش می کنیم. سرزمینی که لطافت مردم آن به این است که با زبان فارسی خاص خود صحبت کرده، با هنر خاص خود زندگی کند. مردمی که با زبان، هنر و دین خود همواره صاحب سبک و صاحب تمدن بوده و همواره موحد بوده اند. در این شرایط وقتی می بینیم که در رشته تاریخ تنها ۱۱ نفر ورودی وجود دارد، این یعنی تاریخ منهدم می شود و آینده ای ندارد. ما باید در این زمینه اندیشه بورزیم و طرحی نو در اندازیم. باید در این زمینه بررسی کرد که جامعه به دنبال چه چیزی است و در مورد آن شناخت پیدا کرد و سهم دانشگاه را ایفا کرد. دانشگاه آزاد اسلامی همواره در زمینه هنر بسیار موفق عمل کرده که یکی از جلوه های بروز آن این است که استاد فرشچیان نام خود را بر روی یکی از دانشکده های این دانشگاه گذاشته است. این یعنی یک استاد نگارگر بی مثال این دوران می گوید دانشگاه آزاد اسلامی دارای ارزش بوده و اعضای هیأت علمی آن صاحب سبک هستند.

وی با تأکید بر اینکه دانشگاه نباید آمادگاه تربیت نیروی انسانی برای غرب باشد، اظهار کرد: هنر تعلق می آورد، هنر «اقامت» و «ماندن» می آورد. هنری که رفتن بیاورد، هنر نیست، ذات هنر باید بستگی بیاورد. علم نیز همین است، اما یک اتفاقی در حال رخ دادن است که باید به گونه ای دیگر ببینیم و طرحی نو دراندازیم.

دکتر طهرانچی در ادامه با بیان اینکه هنگامی که مغول به کشور ایران حمله کرد، مسجد گوهرشاد قرآن بایسنقری و رصدخانه مراغه از آن درآمد، گفت: درست است که مغول وقتی به کشور حمله کرد، خرابی به بار آورد، اما از دل این خرابی ها آثار فاخری همچون مسجد گوهرشاد درآمد، این یعنی اینکه ظرفیت این کشور در ادبیات و هنر به اندازه ای است که می تواند تهاجمات آن چنانی را به زانو درآورد.

رئیس دانشگاه آزاد اسلامی خاطرنشان کرد: استاد رفیع پور نویسنده کتاب «دریغ است که ایران ویران شود»، معتقد است تا زمانی که ایران بتواند فرهنگ و اجتماع خود را حفظ کند، هیچ حمله و هجمه ای نمی تواند این کشور را ویران کند، اما آنگاه که هنر و علم این کشور نتواند تربیت جوانانی را داشته باشد که این جوانان بتوانند با دارایی خود آشنا باشند، دیگر ایرانی نمی ماند. وی با بیان اینکه چندین هزار سال است که این کشور قوام خود را داشته است، گفت: قوام این کشور در زیبایی های هنری، ادبی و علمی بوده است.

دکتر طهرانچی با تأکید بر اینکه دانشگاه در حفظ سرزمین نقش دارد، گفت: این سؤالی است که جامعه از ما خواهد پرسید، ما باید در این زمینه جوابگو باشیم و سهم خود را پیدا کرده و در این زمینه تلاش کنیم. این موضوع بسیار حائز اهمیت است، چرا که تربیت آیندگان به دست دانشگاه است. جامعه از ما به عنوان دانشگاه توقع دارد که نقش آفرین و مؤثر باشد.

وی در ادامه با بیان اینکه یکی از کارهایی که در دوره جدید در دانشگاه آزاد اسلامی انجام شد، دادن هویت یکپارچه به دانشگاه آزاد اسلامی بود، اظهار کرد: این دانشگاه تا پیش از این دارای هویت چند پارچه بود، در واقع هویت جمعی نداشت. برای نخستین بار توانستم هویت جمعی به این دانشگاه بدهیم و در رتبه علمی RUR رتبه ۱۸۰ تا ۱۹۰ را به طور رسمی برای دانشگاه آزاد اسلامی اخذ کنم. همچنین برنامه داریم برای رتبه علمی شانگهای نیز همین کار را انجام دهیم.

رئیس دانشگاه آزاد اسلامی خاطرنشان کرد: همچنین در زمینه دادن هویت یکپارچه به دانشگاه آزاد اسلامی، سایت واحدهای دانشگاه به صورت یکپارچه درآمد. سایت آموزشیار و پژوهشیار نیز به صورت یکپارچه ایجاد شد. همچنین پیش دفاع یکپارچه در دانشگاه صورت گرفت و برای نخستین بار ۶۴ گروه علمی کشوری درست شد.

دکتر طهرانچی با تأکید بر اینکه دانشگاه، آمادگاه نیست، بلکه سازمان است، تصریح کرد: دانشگاه، سازمان علم است و یکی از مشروعیت های سازمان، گروه های علمی است. به گروه های علمی نیز هیچ تفسیر جدیدی داده نشده است. این گروه های علمی در رابطه با مسائل اجتماع، نقش آفرینی می کنند. یکی از این نقش آفرینی ها در حل مسأله که به عنوان یک آسیب در کشور وجود دارد، مسأله رسانه است. رسانه یکی از بحث های جدی ما و بخشی از زندگی مردم است.

خبر

مدیر عامل جمعیت هلال احمر استان زنجان:

ارائه آموزش های هلال احمر در ۶۴ مسجد استان زنجان

صدای زنجان/ مدیر عامل جمعیت هلال احمر استان زنجان گفت: طی یک ماهه گذشته از سالجاری آموزش همگانی آمادگی در برابر مخاطرات هلال احمر استان در ۶۴ مسجد توسط ۵۰ مربی انجام شد.

حکمت اله هاشمی در گفت و گو با خبرنگاران افزود: آموزش یکی از محورها و رسالت های اصلی هلال احمر به شمار می رود که باید در این زمینه قوی و غنی عمل کنیم.

وی تاکید کرد: با ارائه آموزش برای آحاد مردم جامعه می‌توانیم جان انسانی را نجات دهیم و با توسعه و گسترش فعالیت های آموزشی برای علاقمندان در قشرهای مختلف جامعه باید" هر خانه یک امدادگر" را محقق کنیم.

مدیر عامل جمعیت هلال احمر استان زنجان گفت: هلال احمر استان در ماه مبارک رمضان اقدام به ارائه آموزش همگانی به روزه داران در مساجد کرد که یکهزار و ۳۴۲ نفر در ۶۴ مسجد از این آموزش ها بهره مند شدند.

هاشمی خاطرنشان کرد: این دوره ها با همراهی و مشارکت ۵۰ مربی داوطلب خانم و آقا در سطح مساجد ارائه شده است.

وی تصریح کرد: آموزش های هلال احمر در سطح شهرها و روستاها، برای کارکنان دستگاه های اجرایی، کارکنان شرکت ها، واحدها و کارخانه های تولیدی و صنعتی، مراکز نظامی و انتظامی، مدارس، بوستان ها، محلات، مساجد، اعضای خانه های هلال، پایگاه های امداد و نجات جاده ای و اعضای هلال احمر ارائه می شود.

مدیر عامل جمعیت هلال احمر استان زنجان گفت: فراگیران علاقمند پس از گذراندن دوره های مقدماتی مورد نیاز می توانند از آموزش های تخصصی نیز بهره مند می شوند.

هاشمی با بیان اینکه برای فراگیران گواهینامه صادر می شود، اظهار کرد: این آموزش های هلال احمر در شهرستان های زنجان، ابهر، خرم دره، خدابنده، طارم، ایجرود و ماهنشان در حال برگزاری و با قوت بیشتری ادامه دارد.

وی افزود: علاقمندان برای بهره مندی از آموزش های هلال احمر می توانند با مراجعه به خانه های هلال در سطح شهرها و روستاها، محلات، مساجد، ادارات، کارخانه ها و واحدهای تولیدی و شرکت ها، دهیاری ها و یا با مراجعه به شعب هلال احمر در شهرستان ها ثبت نام خود را قطعی کنند.

مدیر عامل جمعیت هلال احمر استان زنجان گفت: علاوه بر این علاقمندان به فراگیری آموزش های هلال احمر می توانند با مراجعه به واحد آموزش شعب هلال احمر در شهرستان ها ثبت نام خود را قطعی کرده و وارد دوره های آموزشی شوند.

معاون پرورشی و تربیت بدنی آموزش و پرورش شهرستان ابهر خبر داد:

حضور موفقیت‌آمیز دانش‌آموزان ابهری در طرح اردویی مهاد استانی

موج رسا/ معاون پرورشی و تربیت بدنی آموزش و پرورش شهرستان ابهر گفت: دانش‌آموزان پسر رتبه اول تیمی را کسب و دانش‌آموزان دختر موفق به کسب رتبه‌های برتر انفرادی طرح اردویی مهاد شدند.

وی گفت: دانش‌آموزان پسر هنرستان امیرالمومنین(ع) و فنی خوارزمی و همچنین دانش‌آموزان دختر دبیرستان علامه امینی به نمایندگی از شهرستان ابهر در اردوی ۲ روزه فرهنگی _تفریحی مهاد در اردوگاه امام خمینی(ره) شهر زنجان حضور پیدا کردند.

وی افزود: در این اردوی فرآیندی دانش‌آموزان هنرستان امیرالمؤمنین (ع) صائین‌قلعه موفق به کسب رتبه اول تیمی و راهیابی به مرحله کشوری در بین پسران و دانش‌آموزان دختر علامه امینی ابهر نیز موفق به کسب رتبه‌های برتر انفرادی در بین دختران شدند.

کاوندی تصریح کرد:طرح مهاد، مجموعه‌ای از اقدامات تربیتی تمام ساحتی در قالب اردوهای فرآیندی هدف‌دار و مبتنی بر تعامل مربی و متربی است که تلاش دارد زمینه سازی مطلوبی برای تقویت شور و نشاط تقویت مهارت‌های اجتماعی پاسخگویی به سوالات و شبهات اعتقادی، پیشگیری از زمینه‌های بروز آسیب‌های اجتماعی، تخلیه هیجانات در جامعه هدف دانش‌آموزی فراهم آورد.

معاون پرورشی و تربیت بدنی آموزش و پرورش شهرستان ابهر گفت: کارها در این اردو به صورت جمعی و گروهی اما در قالب یک بازی اجرا می‌شود که کسب تعدادی از مهارت‌های زندگی از جمله تقویت ارتباط با دیگران، همفکری گروهی، مدیریت کار جمعی و مدیریت هیجان را به دنبال دارد.

آگهی موضوع ماده ۳ قانون تعیین تکلیف اراضی و ساختمانهای فاقد سند مالکیت

برابر رای شماره ۱۴۰۲۶۰۳۲۷۰۰۲۰۱۵۰۵۷ مورخه ۱۴۰۲/۱۲/۰۹ کلاسه شماره ۱۴۰۲۱۱۴۴۲۷۰۰۲۰۰۰۲۸۴ هیات اول دوم موضوع قانون تعیین تکلیف وضعیت ثبتی اراضی و ساختمانهای فاقد سند رسمی مستقر در واحد ثبتی حوزه ثبت ملک ابهر تصرفات مالکانه بلا معارض متقاضی آقای عیسی ترکمن فرزند بهرام بشماره شناسنامه ۶۷۲۷ صادره از تهران در ششدانگ یک قطعه زمین مزروعی به مساحت ۹۹۶۰۱/۹۵ متر مربع پلاک ۱۲۰ اصلی واقع در ابهر بخش سه زنجان(ابهرروستای نورین زمین‌های مزروعی دیم معروف دیم ۱۳ هکتاری قوزی(خریداری از مالک رسمی(حسن ترکی)محرز گردیده است. لذا به منظور اطلاع عموم مراتب در دو نوبت به فاصله ۱۵ روز آگهی میشود در صورتی که اشخاص نسبت به صدور سند مالکیت متقاضی اعتراضی داشته باشند میتوانند از تاریخ انتشار اولین آگهی به مدت دو ماه اعتراض خود را به این اداره تسلیم و پس از اخذ رسید ظرف مدت یک ماه از تاریخ تسلیم ،اعتراض دادخواست خود را به مراجع قضایی تقدیم نمایند. بدیهی است در صورت انقضای مدت مذکور و عدم وصول اعتراض طبق مقررات سند مالکیت صادر خواهد شد. * تاریخ انتشار نوبت اول:۱۴۰۳/۰۱/۲۱* تاریخ انتشار نوبت دوم:۱۴۰۳/۰۲/۰۵

سعید بهرامی رئیس ثبت اسناد و املاک

آگهی موضوع ماده ۳ قانون تعیین تکلیف اراضی و ساختمانهای فاقد سند مالکیت

برابر رای شماره ۱۴۰۲۶۰۳۲۷۰۰۲۰۱۴۷۰۹ مورخه ۱۴۰۲/۱۲/۰۶ کلاسه شماره ۱۴۰۲۱۱۴۴۲۷۰۰۲۰۰۰۴۶۳ هیات اول/ دوم موضوع قانون تعیین تکلیف وضعیت ثبتی اراضی و ساختمانهای فاقد سند رسمی مستقر در واحد ثبتی حوزه ثبت ملک ابهر تصرفات مالکانه بلا معارض متقاضی آقای علی یوسفی فرزند امیر بشماره شناسنامه ۳ صادره از ابهر در ششدانگ یک قطعه باغ به مساحت ۱۸۴۰/۸۶ متر مربع پلاک ۱۸ اصلی واقع در ابهر بخش سه زنجان روستای کوی نیک خریداری از مالک رسمی(خود متقاضی)محرز گردیده است.لذا به منظور اطلاع عموم مراتب در دو نوبت به فاصله ۱۵ روز آگهی میشود در صورتی که اشخاص نسبت به صدور سند مالکیت متقاضی اعتراضی داشته باشند میتوانند از تاریخ انتشار اولین آگهی به مدت دو ماه اعتراض خود را به این اداره تسلیم و پس از اخذ رسید، ظرف میساخت مدت یک ماه از تاریخ تسلیم ،اعتراض دادخواست خود را به مراجع قضایی تقدیم نمایند. بدیهی است در صورت انقضای مدت مذکور و عدم وصول اعتراض طبق مقررات سند مالکیت صادر خواهد شد. * تاریخ انتشار نوبت اول:۱۴۰۳/۰۱/۲۱* تاریخ انتشار نوبت دوم:۱۴۰۳/۰۲/۰۵

سعید بهرامی رئیس ثبت اسناد و املاک

آگهی موضوع ماده ۳ قانون تعیین تکلیف اراضی و ساختمانهای فاقد سند مالکیت

برابر رای شماره ۱۴۰۲۶۰۳۲۷۰۰۹۰۱۰۳۵۱ هیات اول/دوم موضوع قانون تعیین تکلیف وتسعیت ثبتی اراضی و ساختمانهای فاقد سند رسمی مستقر در واحد ثبتی حوزه ثبت ملک خرمدره صوفات مالکانه بلامعارض متقاضی آقای/خانم فاطمه برنج فروش آذر فرزند محمد بشماره شناسنامه ۳۷۵۶ صادره از در ششدانگ اعیانی بانضمام ۱۳۵۱ سهم از ۱۳۵۸ سهم عرصه یک قطعه باغ به مساحت ۵۴۸۶ متر مربع مفروز و مجزا شده از پلاک ۴۱ اصلی متر مربع که ۷ سهم عرصه آن موقوفه می‌باشد واقع در زنجان بخش حوزه ثبت ملک خرمدره خریداری از مالک رسمی(سهم خود متقاضی)محرز گردیده است.لذا به منظور اطلاع الصوم مراتب در دو نوبت به فاصله ۱۵ روز آگهی می شود در صورتی که اشخاص نسبت به صدور سند مالکیت متقاضی اعتراضی داشته باشند توانند از تاریخ انتشار اولین آگهی به مدت دو باد اعتراض خود را به این اداره تسلیم و پس از اخذ رسید ظرف مدت یک ماه از تاریخ تسلیم اعتراض دادخواست خود را به مراجع قضایی تقدیم نمایند. بدیهی است در صورت انقضای مدت مذکور و عدم وصول اعتراض طبق مقررات سند مالکیت صادر خواهد شد. * تاریخ انتشار نوبت اول :۱۴۰۳/۰۱/۲۱* تاریخ انتشار نوبت دوم : ۱۴۰۳/۰۲/۰۵

ناصر کلانتری رئیس ثبت اسناد و املاک

خبر

رئیس اداره راهداری و حمل و نقل جاده‌ای شهرستان ابهر:

پروژه آسفالت‌ریزی روستای دولت‌آباد ابهر امسال به پایان می‌رسد

موج رسا/ رئیس اداره راهداری و حمل و نقل جاده‌ای شهرستان ابهر گفت: به محض اختصاص اعتبار ۷ کیلومتر باقیمانده روستای دولت‌آباد در سال‌جاری آسفالت‌ریزی خواهد شد.
علی‌اصغر عطوفی گفت: ۵ کیلومتر از آزادراه زنجان- قزوین به صورت تمام عرض در هر دو لاین شمالی و جنوبی به مقدار ۴۹ هزار تن آسفالت دانه باز از کیلومتر ۸۵ تا ۹۰ به دلیل خرابی بیس از حد انجام شد. وی افزود: از کیلومتر ۹۱ تا ۹۸ در روزهای آینده نسبت به روکش و اصلاح رویه آسفالتی اقدام خواهد شد، در سال گذشته ۳ کیلومتر از انتهای حوزه استحفاظی شهرستان ابهر در لاین‌های شمالی و جنوبی لکه‌گیری اساسی صورت گرفته است.
عطوفی تصریح کرد: ۲.۵ کیلومتر از محور ترانزیت ابهر-تاکستان نیز در لاین‌های شمالی و جنوبی اصلاح روکش با ۹ هزار تن آسفالت انجام شده که در صورت تخصیص بودجه و قیر امسال نیز در خصوص روکش آسفالت کمربندی ابهر-خرمدره اقدام خواهد شد.
رئیس اداره راهداری و حمل و نقل جاده‌ای شهرستان ابهر گفت: در سال ۱۴۰۲ نسبت به روکش محور روستایی ابهر دولت آباد اقدام شده که مابقی در حدود ۷ کیلومتر در برنامه کاری امسال قرار است روکش شود و در سال ۱۴۰۲ نسبت به لکه‌گیری جزئی محورهای آزادراه، جاده‌های اصلی، فرعی و روستایی به مقدار ۸۵۰ تن با آسفالت گرم اقدام شد.

یک پژوهشگر حوزه جمعیت زنجان مطرح کرد:

با چالش فهم دقیق مسأله جمعیت در کشور مواجه هستیم

ایرنا/ یک پژوهشگر حوزه جمعیت گفت: با چالش فهم دقیق مسأله جمعیت در کشور مواجه هستیم به این معنا که در مواجهه با بحران جمعیت، مانده ایم که چه بکنیم.
محمد سلیمی در جسه شورای اداری استان زنجان افزود: با وجود سابقه ۲ دهه در خصوص پیش بینی های کاهش جمعیت، اتفاق قابل توجهی در این راستا و برای جبران مسأله نیفتاده است.
وی با بیان اینکه بحران جمعیت یک مسأله نو برای کشورهاست، اظهار کرد: مهمترین آسیب کاهش جمعیت، از بین رفتن نهاد خانواده است و از بین رفتن خانواده نیز کنترل را از نهاد خانواده به سایر مراجع منتقل می کند.
سلیمی با بیان اینکه بحث کاهش جمعیت در همه جوامع همیشه با مساله اقتصاد گره خورده است تصریح کرد: کاهش جمعیت آسیب بزرگتری دارد و آن نهاد خانواده است چراکه در طی کاهش جمعیت این نهاد شروع به کوچک و ضعیف شدن می‌کند و شبکه‌های خویشاوندی از دست می‌رود. وی بر لزوم چاره اندیشی برای کاهش زمان تجرد و نیز کاهش فاصله تاهل تا تولد اولین فرزند تاکید کرد و گفت: علاوه بر بسته های تشویقی برای فرزندآوری باید موانع ساختاری در این حوزه برطرف شود تا روند افزایش جمعیت به جای تحقق در یک مقطع خاص، روند ادامه داری باشد. سلیمی به ضرورت رفع موانع ساختاری ضد خانواده و افزایش جمعیت تاکید کرد و گفت: در باروری زیر سطح جانشینی، ساختارها تاثیرگذار هستند و باید در ساختارها تجدید نظر شود. این پژوهشگر حوزه جمعیت تاکید کرد: در کنار قانون، فرهنگ لازم برای افزایش باروری و افزایش جمعیت باید در جامعه تقویت شود.

یک روانپزشک هشدار داد؛

مواد توهم‌زا چه عارضه هایی دارند

مهر/ جمال شمس استاد دانشگاه علوم پزشکی شهید بهشتی، با بیان اینکه برخی از مخدرها مثل تریاک، هروئین، گل، حشیش یا ماری جونا دسته‌ای خاص هستند، گفت: دسته‌ای دیگر از این مواد، توهم زاها هستند که شخص زمانی که این مواد را استفاده می‌کند دچار اختلالات حسی، شنوایی یا بینایی می‌شود.
وی با اشاره به اینکه دسته اصلی مواد توهم‌زاها LSD است، توضیح داد: LSD روانگردانی است که باعث توهم دیداری و شنیداری می‌شود این ماده وابستگی روانی شدید ایجاد کرده و اعتیاد آور است، زمانی که فرد این مخدر را مصرف می‌کند درک و شناختی که از واقعیت و محیط پیرامونی خود داشته، به کلی تغییر پیدا می‌کند، مسئله اینجاست که این حالات برای برخی خوشایند است، به شکلی که پاسخ شرطی از مغز می‌گیرند و به این مواد اعتیاد پیدا می‌کنند.
این روانپزشک با بیان اینکه توهم‌زاها انواع مختلف دارند، خاطرنشان کرد: به طور مثال برخی از افراد از کتامین (KETAMINE) استفاده می‌کنند، این ماده یک داروی تجویزی است که عمدتاً برای القا و حفظ بیهوشی استفاده می‌شود، این دارو بیهوشی تجربه‌ای را القا می‌کند که حالتی شبیه خلسه را در مصرف‌کننده ایجاد می‌کند.
وی درباره توهم‌زاهایی که پایه گیاهی دارند و مورد سوءمصرف قرار می‌گیرند نیز مواردی را مطرح کرد و گفت: در چند سال اخیر موادی با عنوان قارچ یا اصطلاحاً ماشروم مورد سو مصرف قرار می‌گیرد، این مواد در واقع گیاهانی هستند که پرورش داده می‌شود و پس از مصرف اثر توهم زایی داشته و اختلالات حسی ایجاد می‌کنند.
شمس نسبت به مصرف مواد مخدر خصوصاً توهم‌زاها هشدار دارد و افزود: توهم‌زاها همانند سایر مواد مخدری که مورد سوءمصرف قرار می‌گیرند بر عملکرد و سیستم روان اثر دائمی دارند، این مواد و یا داروهای توهم‌زا مثل سایر موادی که مورد سو مصرف قرار می‌گیرند بر سیستم روان اثر دارند و تغییرات پایداری در مغز ایجاد می‌کنند، این تغییرات باعث می‌شود که شخص مصرف را ادامه داده و این ادامه مصرف و اثرت مخرب و گاهی مادام‌العمر را با او به همراه خواهد داشت.
عضو هیئت علمی دانشگاه علوم پزشکی شهید بهشتی به نشانه‌های استفاده از توهم‌زاها در مصرف کنندگان این مواد اشاره کرد و گفت: از حرف‌ها، رفتارها و مسائلی که این افراد عنوان می‌کنند می‌توان متوجه شد که این فرد در عالم دیگری به سر می‌برد و سرخوش است یا با خودش صحبت می‌کند، یا اینکه چیزی را می‌بیند که دیگران نمی‌بینند.
وی در پاسخ به این سوال که آیا سوءمصرف مواد مخدر و روان‌گردان‌ها بر روند طول عمر اثری دارند یا خیر، گفت: با توجه به تغییراتی که این مواد در بدن ایجاد می‌کنند اثرات سو بر بدن دارند، به طور مثال ریسک خطر تصادفات منجر به مرگ و میر و یا ایجاد عارضه همیشگی در مصرف کنندگان مواد مخدر به مراتب بیشتر است.
شمس به ارتباط بین استفاده از مواد مخدر با زوال عقل اشاره کرد و افزود: ساده‌ترین مثال در مصرف‌کنندگان این مواد این است که کسی که این مواد را مصرف می‌کند، بعد از مدتی تمام فکر و زندگی‌اش صرفاً مصرف مخدر است، این افراد به تغذیه، رفتارهای غلطی که منجر به کاهش طول عمر می‌شود توجهی ندارند بنابراین مشکلات قلبی، عروقی، ریوی و مغزی بیش از سایرین آنان را تهدید می‌کند.
وی ادامه داد: حتی اگر این مواد اثر مستقیم بر سلامت فرد نداشته باشند، به صورت غیرمستقیم اثرات مخرب بهداشتی بسیار زیادی را به دنبال خواهد داشت.
شمس درباره روش‌های ترک مواد توهم‌زا توضیحاتی داد و گفت: استفاده از انواع روش‌های روان درمانی غیر دارویی در ترک توهم‌زاها موثرند ضمن اینکه اگر فردی بیماری همراه یا زمینه‌ای داشته باشد، دارو درمانی نیز مورد توجه است.
استاد دانشگاه علوم پزشکی شهید بهشتی ادامه داد: اثری که سو مصرف مواد بر بدن دارد به دو دسته تقسیم می‌شود، برخی از آثار محسوس و قابل مشاهده‌اند و برخی از مواد غیر قابل مشاهده‌اند و بر ارگان‌های داخلی بدن و سلول‌ها اثر دارند، به زبان ساده‌تر استفاده از هر ماده مخدری روند مرگ سلولی را تسریع می‌کند.

برخورد قانونی با صنایع آلاینده در دستور کار محیط زیست زنجان

■ **استان زنجان به عنوان یک استان صنعتی، سرمایه گذاری های بزرگ و کوچک را در این حوزه جذب کرده که برخی با مشکلات و معضلات زیست محیطی مواجه شده اند**

ایرنا/ مدیرکل محیط زیست استان زنجان گفت: برخورد قانونی با صنایع آلاینده در دستور کار محیط زیست استان قرار دارد چون هیچکسی اشتغالزایی به قیمت تخریب محیط زیست را نمی‌پذیرد.
امروزه همگان متوجه ارزش و قیمت محیط زیست در تداوم زندگی بشر شده اند و اشتغالزایی و راه اندازی کارخانجات صنعتی بزرگ را به قیمت تخریب محیط زیست نمی پذیرند.
سازمان محیط زیست به عنوان متولی اصلی در این حوزه،وظیفه سنگینی بر عهده دارد و باید جلوی تخریب محیط زیست توسط واحدهای صنعتی کوچک و بزرگ را بگیرد.
البته صیانت و حفاظت از محیط زیست به عنوان میراث ارزشمند آیندگان تنها از عهده یک نهاد و دستگاه بر نمی آید و به عزم عمومی در جامعه و فرهنگ سازی لازم نیازمند است.
امروزه خود سازمان حفاظت محیط زیست نیز از افتتاح بسیاری واحدهای تولیدی و صنعتی بدون حضور محیط زیست گلایه دارد چون بعدا که با مشکلات زیست محیطی مواجه می شوند رفع مشکلات آنها از محیط زیست درخواست می شود.
استان زنجان به عنوان یک استان صنعتی، سرمایه گذاری های بزرگ و کوچک را در این حوزه جذب کرده که برخی با مشکلات و معضلات زیست محیطی مواجه شده اند و هم اینک سازمان محیط زیست برای رفع آنها وارد میدان شده است.
خبرنگار در این خصوص با محمدرضا یافتیان مدیرکل محیط زیست استان زنجان گفت و گو کرده است.

■ محیط زیست استان دستور توقف موقت یکی از واحدهای صنعتی بزرگ استان را صادر کرده است،دراین خصوص توضیح دهید.

بله، اخطاریه ها و تذکرات فراوان به مجتمع صنعتی" ریخته گری" آندیا فولاد و بی توجهی به مسائل زیست محیطی موجب شد دستور توقف موقت فعالیت آن به دستور دادستانی صادر شود.
به صراحت باید گفت اخطاریه ها و تذکرات محیط زیستی نتوانست از فعالیت های نامطلوب این مجموعه جلوگیری کند.

■ درخصوص تاریخچه این مجتمع صنعتی اشاره می کنید.

این مجتمع سال ۹۰ با عنوان شرکت ریخته گری سهند " تولید شمش فولاد" برای ۲۵۰ هزار تن مجوز استقرار دریافت کرد و اساس فعالیت آن به این شکل بود که قراضه های آهن را جمع آوری، ذوب و سپس به شمش تبدیل می کرد.
این مجتمع فعالیتی نداشت تا اینکه در سال ۹۴ اداره کل صمت وقت از اداره کل محیط زیست استان مجوز بهره برداری ۸۰۰ هزار تن شمش فولادی را درخواست کرد.
به این مهم باید توجه داشت وقتی واحدی استقرار می یابد، همه ضوابط آن باید منطبق با محیط زیست باشد و تمامی پروسه های محیط زیستی باید مد نظر قرار گیرد از قبیل اینکه آلایندگی زیست محیطی دارد یا نه؟ و در صورتی که واحد صنعتی ضوابط را رعایت کرده باشد مجوز فعالیت به آن داده می شود در حالیکه واحد یاد شده هیچ اقدامی در این زمینه انجام نداده بود و این موضوع حتی برای کارشناسان نیز تایید شد.
سازمان محیط زیست از ابتدا با مجوز بهره برداری این واحد مخالف بود و آن را اعلام کرد ولی به رغم مخالفت اداره کل محیط زیست، اداره کل صنعت، معدن و تجارت این موضوع را در کارگروه تسهیل مطرح کرد که مجوز مربوط داده شد و این واحد با این مجوز فعالیت خود را از سر گرفت.
فعالیت مجدد این واحد از نظر محیط زیست پذیرفتنی نبود، بررسی ها بیانگر آن است این واحد صنعتی در طول سال ها نه تنها کار خود را انجام نمی داد بلکه از سال ۹۶ در زمینه های دیگر از قبیل تولید کنسانتره آهن، منگنز و گندله سازی فعالیت می کرد و به هیچ عنوان مجوزی از این اداره کل نداشته است.

■ طرح شکایت از این واحد صورت گرفت؟

به طور کلی طرح شکایت مبتنی بر فرآیندهایی انجام می گیرد و غیر مجاز بودن واحد صنعتی صرفا نمی تواند مبنایی برای شکایت سازمان باشد و باید آلایندگی آن احصا شود.
حدود ۳۰ فقره اخطاریه از زمان فعالیت این واحد صنعتی تاکنون صادر شده است و شکایتی نیز در سال ۹۶ مبنی بر دستور توقف واحد داده شد که در سال ۹۷ هم یک حکم قضایی شعبه اول ایجرود صادر گردید.
در سال ۹۷ دوباره و در سال ۹۹ نیز شکایتی از مجموعه انجام گرفت ولی یکی از محدودیت های این اداره، طولانی شدن زمان بررسی شکایات بنا به دلایل مختلف است که این موضوع به صورت استانی مورد پیگیری جدی قرار گرفت.
این واحد بالاخره در سال ۱۴۰۰ به دلیل آلایندگی خاک و آرسینیک بالا به عنوان واحد آلاینده تشخیص داده شد که می تواند آب های زیر زمینی و سطحی را تحت تاثیر قرار دهد، به خصوص اینکه حتی در اراضی کشاورزی نیز مشکلاتی را ایجاد کرده بود.
پس از شکایت و اعلام حکم این واحد در سال ۱۴۰۰ به مبلغ ۶۰ میلیارد ریال جریمه شد که در همان سال به دلیل استمرار آلایندگی، علیه این واحد اعلام جرم شد و دوباره سال ۱۴۰۱ نیز شکایتی از این واحد انجام گرفت.

■ آیا برای پلمب این واحد با توجه به تخلفات مذکور اقدام شد؟

با شکایت این اداره کل در آبان سال گذشته تصمیم به پلمب موقت آن گرفته شد که اداره کل صنعت، معدن و تجارت در جلسه ای اعلام کرد مدیریت جدیدی در این مجموعه صنعتی بر سر کار آمده که درصدد رفع مشکلات است.
بنا بر پیشنهاد اداره کل صمت استان در جلسه دیگر استانی با هدف حمایت از تولید این مجموعه و الزام به رفع مشکلات زیست محیطی آن، فرصت چهارماهه تا پایان ۱۴۰۲ به آن داد شد تا مسائل و موارد را به طور قطع برطرف کند.
مقرر شد این مجتمع صنعتی برنامه و پیشرفت ماهانه کاری خود را به این اداره کل اعلام کند که این مجتمع پس از ۲ ماه مکاتبات فراوان برنامه ای ناقص را ارائه کرد که این مسائل از سوی این اداره کل پذیرفتنی نبود.
با توجه به فرصت داده شده این واحد تخلف بزرگتری یعنی ورود پسماند غیر مجاز را انجام داد و حتی از ورود کارشناسان اداره کل نیز برای بازدید از کارخانه ممانعت کرد که مراکز فروشنده پسماندها به ۲ استان آذربایجان شرقی و خراسان رضوی اختصاص داشت که با مکاتبه صورت گرفته یکی از استان ها پیگیری های لازم را انجام داد. این اقدام این واحد به نوعی مصوبه استانی را زیر سوال برد و همین مساله به شکایت مجدد از آن منجر شد.
با توجه به اینکه تغییری در میزان آلایندگی این واحد ایجاد نشد، بنابراین روز گذشته دستور توقف آن را از دادستانی درخواست کردیم که در نهایت این مهم به توقف موقت فعالیت مجموعه منتهی شد.
این واحد صنعتی همواره از زمان شروع فعالیت خود تاکنون در فهرست آلاینده ها قرار داشته است.
اگرچه اشتغال واحدهای صنعتی اهمیت زیادی دارد اما رعایت مسائل زیست محیطی اولویت دارد و از اساسی ترین اصول فعالیت یک واحد به شمار می رود.

■ نمونه دیگر از فعالیت چنین واحدهایی در استان داریم؟

بله در پی انتشار عکس و مطلبی درخصوص دپو پسماند صنعتی در محل غیر مجاز در اراضی روستای دیزج بالا از توابع شهرستان زنجان وارد عمل شدیم و بررسی لازم صورت گرفت.
یکی از واحدهای صنعتی استان در اراضی متعلق به خود در این روستا اقدام به دپو پسماندهای خود کرده بود ولی مجوز و حق دپو پسماند را در آن محل نداشت.
کارشناسان محیط زیست استان طی پایش صورت گرفته نسبت به شناسایی واحد صنعتی متخلف اقدام و تذکرات شفاهی را ارائه کردند.
همچنین در تاریخ ۲۷ فروردین ۱۴۰۳ اخطاریه کتبی مبنی بر جمع آوری پسماندهای مذکور و پاک تراشی محل و انتقال پسماندها به محل مجاز طی ۴۸ ساعت صادر شد. در صورت انجام ندادن موارد خواسته شده مطابق ضوابط، قوانین و مقررات مربوطه پیگیری لازم از طریق معرفی به مراجع قضایی انجام خواهد شد.

■ شعار امسال روز جهانی زمین پاک به موضوع پلاستیک نامگذاری شده در این خصوص چه اقداماتی انجام شده است؟

امسال شعار جهانی روز زمین پاک « امروز من، بدون پلاستیک» و شعار کشور ما نیز «مشارکت مردم ایران در برابر پلاستیک، نجات زمین» تعیین شده است و محوریت برنامه‌های امسال مقابله با پسماندهای پلاستیکی است که آسیب جدی به محیط زیست وارد می‌کند.
موضوع پلاستیک و تولید بی رویه آن یک موضوع جهانی است که این روند در کشورهای توسعه یافته پررنگتر بوده، در این ارتباط کشورها برای فرهنگسازی و آگاه سازی عمومی تلاش بیشتری کرده اند اما این موضوع در برخی کشورها همانند استرالیا به معضل تبدیل شده است.
رهاسازی پلاستیک ها در طبیعت به مدت ۳۰۰ سال باقی می ماند و برای کاهش مضرات زیست محیطی آن تحقیقات بر تولید کیسه های تجزیه پذیر متمرکز شده که هنوز به قطعیت کامل در استفاده از آن نرسیده اند و همچنان محصولات قبلی تولید می شود و مورد استفاده قرار می گیرد.
این استان هم در خصوص استفاده از پلاستیک ها و فرهنگ سازی های آن گام هایی برداشته است و در این میان سازمان محیط زیست اواخر سال ۱۴۰۱ ابلاغیه ای به سازمان صمت صادر کرد مبنی بر اینکه در مدت پنج سال باید کیسه یا پلاستیک های زیر ۲۵ میکرون که عموما در فروشگاه ها برای خرید از آن استفاده می شود توزیع آن به صفر برسد. به همین دلیل، یکی از سیاست های این اداره کل نیز حمایت از متقاضیان احداث، استقرار و بهره برداری از واحدهای تولید پلاستیک منطبق با قوانین زیست محیطی است که ممنوعیت تولید کیسه های زیر ۲۵ میکرون را یادآوری و ابلاغ می کنیم.
در این خصوص هم یک واحد صنعتی به این اداره مراجعه و علاقه مندی خود را برای تولید مطابق اصول محیط زیستی اعلام کرد. این واحد ۲ هزار کیسه جا کفشی برای نمازگزاران نماز جمعه شهر زنجان طراحی کرد که در هر هفته چیزی در حدود پنج کیلوگرم پلاستیک ضایعاتی برای این کار استفاده می کردند که امیدواریم برای کل استان این حرکت نمادین تداوم یابد اما موضوع مهم مشارکت مردمی است.

مراحل ثبت رایگان قرارداد اجاره در سامانه خودنویس

■ **حق کمیسیون خودنویس چقدر است؟**

همشهری آنلاین/ دیگر لزومی ندارد که قرارداد اجاره با حضور مشاوران املاک نوشته شود و کد رهگیری بگیرد؛ سامانه «خودنویس» برای عموم مردم امکان ثبت قرارداد رایگان را فراهم کرده و البته بار حقوقی و مسئولیت‌های معامله را نیز بر عهده خود مردم گذاشته است.
سامانه خودنویس از سال گذشته برای فراهم کردن ثبت قراردادهای اجاره مسکن برای عموم مردم راه‌اندازی شد و از ابتدای امسال ثبت عملکرد صنف مشاوران املاک و دریافت کد رهگیری آن‌ها نیز به‌صورت کامل از سامانه قبلی به سامانه خودنویس منتقل شده و آنها مکلف هستند در این سامانه فعالیت کنند.
حالا مردم می‌توانند خودشان با مراجعه به این سامانه نسبت به ثبت رایگان قرارداد اجاره مسکن اقدام کنند و کد رهگیری بگیرند؛ اما اگر طبق روال گذشته، مسکن استیجاری خود را از طریق بنگاه‌های مشاور املاک تأمین کنند، گرچه قراردادشان به‌صورت رایگان در سامانه خودنویس ثبت می‌شود؛ اما باید حق کمیسیون مشاور املاک و ۱۰ درصد مالیات ارزش‌افزوده را پرداخت کنند.

■ خودنویس قرارداد اجاره

برای ثبت قرارداد اجاره و دریافت کد رهگیری، درهرصورتی باید از سامانه خودنویس به نشانی .HTTPS://KHODNEVIS MRUD.IR/ اقدام شود. نکته مهم اینکه مسئولیت چک کردن اسناد و مدارک بر عهده متعاملین بوده و این سامانه هیچ مسئولیتی در این مورد ندارد پس قبل از پرداخت پول، از بابت درستی اسناد مالکیت و هویت مطمئن شوید و بعد از دریافت کد رهگیری وجه معامله را پرداخت کنید.
در سامانه خودنویس، اشخاص حقیقی و حقوقی باید از طریق پنل عمومی وارد شوند و مشاوران املاک نیز باید از طریق پنل اختصاصی خود در سامانه اقدام کنند. پنل سوم سامانه نیز برای استعلام کد رهگیری طرحی شده و افراد می‌توانند با وارد کردن کد رهگیری ۱۳ رقمی قرارداد و کد ملی یکی از طرفین قرارداد، درستی و اعتبار آن را استعلام کنند.
قراردادهای ثبت شده در سامانه خودنویس، کد رهگیری رایگان می‌گیرند و مانند قراردادهای ثبت شده در بنگاه‌ها معتبر هستند. البته ممکن است برخی مراجع مانند بانک‌ها، به‌واسطه ناهماهنگی با وزارت راه و ناآشنایی با سامانه خودنویس، این قراردادها را قبول نکنند؛ اما این اتفاق چیزی از اعتبار آن کم نمی‌کند!

■ انتقادات و نکات سامانه خودنویس

با فعال شدن سامانه خودنویس، عمل رقیب بزرگی برای صنف مشاوران املاک ظهور کرده است. رقیبی که به گفته رئیس اتحادیه مشاوران املاک تهران، بخشی از حقوق مکتسبه این صنف در ۱۵۰ سال گذشته را نابود می‌کند و تبعاتی مانند بیکاری این صنف بزرگ و پنهان شدن نرخ بازار اجاره را به همراه خواهد داشت.
کیانوش گودرزی، با اشاره به فعالیت حدود ۲۰۰ هزار واحد صنفی مشاور املاک در کشور و وابستگی معیشت حدود ۲ میلیون نفر به فعالیت این واحدها، می‌گوید: سامانه خودنویس به‌مرورزمان روی درآمد و اشتغال این واحدها اثر می‌گذارد و جور اشتغال‌زایی و رسیدگی به آنها درنهایت به دولت تحمیل شود؛ اما نکته قابل‌توجه این است که درنتیجه این اتفاق چیزی به بازار مسکن یا اجاره اضافه نخواهد شد و همین بازار هم با مشکل مواجه خواهد شد.
او با اشاره به اینکه فعالیت در صنف مشاور املاک نیازمند تخصص و تجربه است، می‌افزاید: در شرایط فعلی، تحولات بازار اجاره و تغییرات نرخ آن به‌واسطه حضور واحدهای مشاور املاک عیان است و اگر سازوکار درستی وجود داشته باشد، امکان کنترل نرخ و ساماندهی بازار مانند دوره کرونا وجود خواهد داشت؛ اما با خودنویس شدن قراردادها، نرخ‌ها در نهان تغییر می‌کند و هیچ‌کسی، حتی دولت نمی‌تواند معیار و ضابطه‌ای برای تنظیم بازار اجرا کند.
نکته دیگری که گودرزی بر آن تأکید می‌کند، مسائل حقوق قراردادها ملکی و مرجع داوری در این حوزه است که تاکنون عرفا و قانونا بر عهده مشاور املاک قرار می‌گرفت؛ حالا افرادی که هیچ تجربه و دانشی در حوزه ملک ندارند باید این مسئولیت‌ها و تبعات آن را بپذیرند و در زمان وقوع اختلاف‌نظر بین متعاملین یا در صورت نیاز به اعمال تغییرات در قرارداد نیز خود افراد باید جور نبود داور و میانجی را بکشند.

■ حق‌الزحمه قرارداد خودنویس در بنگاه‌ها

آن‌گونه که در ابتدای متن نیز اشاره شد، بنگاه‌های مشاور املاک نیز پس از جوش دادن معاملات واحدهای استیجاری، قراردادهای اجاره را در سامانه خودنویس ثبت می‌کنند و در ازای این خدمت، مانند قبل حق کمیسیون دریافت می‌کنند.
نکته قابل‌توجه اینکه در این قراردادها، رقم مصوب حق کمیسیون در متن قرارداد ثبت می‌شود و طبق نرخ نامه و ضوابط صنفی، مشاوران املاک مجاز نیستند بالاتر از این مبلغ دریافت کنند.
رئیس اتحادیه مشاوران املاک با تأکید بر اینکه تخطی از نرخ‌نامه مصوب این صنف، تخلف محسوب می‌شود و قابل‌پیگیری است، می‌گوید: کمیسیون شکایات اتحادیه در خدمت همه افرادی است که به هر دلیل موجه و قانونی از فعالان این صنف شکایت داشته باشد و پس از طرح و ثبت شکایت در این کمیسیون، در اسرع زمان (حدود ۱۰ روز) این شکایت باید منتج به رأی شود. به گفته گودرزی، اگر در شکایت‌ها، حق با شاکی باشد، همه حقوق او باید برآورده شود و برای واحد صنفی نیز جرائم مختلف از پلمپ و جریمه سنگین تا ارجاع به مرجع قضایی و ... اعمال خواهد شد. طبق نرخ نامه اتحادیه املاک تهران، حق کمیسیون واحدهای صنفی مشاور املاک در انعقاد قرارداد اجاره از هر طرف معادل ۰.۵ درصد مبلغ رهن و یک‌چهارم مبلغ اجاره یک ماه دریافت می‌شود و باید ۱۰ درصد مجموع این دو مبلغ نیز به‌عنوان مالیات ارزش‌افزوده پرداخت شود. همچنین حق کمیسیون بابت تمدید قرارداد اجاره از هر طرف معادل یک‌دهم حق کمیسیون اجاره است.

■ مراحل ثبت رایگان قرارداد در خودنویس

۱- وارد سامانه خودنویس به نشانی .HTTPS://KHODNEVIS MRUD.IR/ شوید. ۲- با شماره همراه شخصی خود وارد پنل عمومی شوید. ۳- گزینه قرارداد جدید را انتخاب کنید.
۴- نوع معامله (اجاره)، نقش شما در معامله (موجر یا مستأجر) و نوع کاربری ملک (مسکونی یا غیرمسکونی) را مشخص کنید.
۵- در مرحله بعد، اگر قبلاً در سامانه ملی املاک و اسکان ثبت‌نام کرده‌اید، مشخصات شما بارگذاری خواهد شد در غیر این صورت، مشخصات خود را وارد کنید.
۶- در مرحله بعدی، آدرس محل سکونت خود را وارد کنید و به مرحله بعد بروید. ۷- در دو مرحله بعدی، ابتدا تاریخ و سپس مبلغ قرارداد را وارد کنید. ۸- مرحله بعد به تعهدات طرفین اختصاص دارد. ۴ بند نخست، متن اصلی قرارداد و غیرقابل تغییر است اما بعدازآن هرگونه تعهدی بین طرفین ایجاد شده باید با زدن دکمه «افزودن بند جدید» قابل درج است.
۹- در مرحله بعد، باید جریمه تأخیر در تحویل ملک، کاربری ملک و تعداد مستأجران مشخص شود. همچنان امکان اضافه کردن بند جدید موردتوافق طرفین وجود دارد.
۱۰- چهار مرحله بعد مباحث حقوقی قرارداد شامل تکالیف موجر و مستأجر، نحوه واریز اجاره، جریمه دیرکرد تخلیه مستأجر، دیرکرد بازپرداخت رهن مستأجر در پایان قرارداد و... است که می‌توان متن را تغییر داد، آن را غیرفعال کرد یا بند جدید به آن افزود.

افت عجیب علیرضا فیروزجا چرا و چگونه؟

■ علیرضا فیروزجا با عملکردی ناامیدکننده مسابقات کاندیداها را به پایان برد و بین هشت نفر هفتم شد!

جماران/ فوق ستاره شطرنج جهان این روزها شرایط مناسبی ندارد. او که زمانی با شکست ممدیاروف به ریتینگ رویایی ۲۸۰۰ رسید، امیدها را برای گرفتن تاج و تخت از کارلسن به حدی رسانده بود که مفسران و کارشناسان تنها او را خطر جدی برای قهرمانی کارلسن می دانستند و حتی خود قهرمان نروژی هم دلیل کناره گیری از مسابقه قهرمانی جهان را بی انگیزگی عنوان کرده بود و گفته بود دیگر در این مسابقه حاضر نمی شود مگر این که حریفش علیرضا باشد!

اما چه شد که فیروزجا در مسابقات کاندیداها این اندازه ناامیدکننده ظاهر شد؟ نه فقط در کاندیداها بلکه پیش از این مسابقه هم در دو سال اخیر در مجموع عملکرد ضعیفی داشت و در مسیر سقوط قرار گرفت. اگر نجات عباسوف، تنها بازیکن غیرسوپر استاد بزرگ جدول، در این مسابقات نبود سکوی آخر به علیرضا می رسید. او در این مسابقات بیش از ۲۰ واحد ریتینگ از دست داد و از جمع ۱۰ نفر برتر جهان خارج شد. نتیجه ای که البته غیرقابل پیش بینی هم نبود. او سهمیه حضور در کاندیداها را هم به روشی نه چندان حرفه ای گرفت. در شرایطی که وسلی سو باید از طریق ریتینگ سهمیه می گرفت، فیروزجا با شرکت در چند تورنمنت سطح پایین به شکلی نازیبا ریتینگ زیاد کرد تا بتواند سهمیه بگیرد. شاید از همان جا مشخص بود که این کسب سهمیه ناپلئونی فرجام خوبی برای او نخواهد داشت.

البته که واکاوی دقیق و ۱۰۰ درصدی دلایل اوج و حضیض ورزشکاران از عهده هیچ مفسر و کارشناسی بر نمی آید اما تا اندازه ای می توان با بررسی عوامل مختلف این مسائل را ریشه یابی کرد. بعضی از این دلایل عمومی هستند و بعضی به طور اختصاصی درباره یک ورزشکار صدق می کنند. ذکر این نکته هم خالی از لطف نیست که به طور دقیق نمی توان تعیین کرد که کدام یک از عواملی که گفته خواهد شد، نقش بیشتری در افت شطرنجی او در یکی دو سال اخیر داشته، اما چیزی که قطعیت دارد این است که او در مسیر صحیح گام بر نمی دارد و باید تغییری در آن ایجاد کند.

■ شغل دوم

شاید یکی از اصلی ترین دلایل افت فیروزجا، ورود او به دنیای فشن و مد بوده باشد. ستاره بابلی شطرنج جهان در سال های دور و در ایام نوجوانی، ساده ترین لباس و کفش ها را می پوشید و پشت میز می نشست و یکی پس از دیگری حریفان را در هم می کوبید. حالا پس از ورود رسمی و فعالیت حرفه ای در عرصه مدلینگ، حدس زدن رنگ پیراهن یا مدل کفش چند صد دلاری اش از گشایشی که قرار است بازی را با آن شروع کند به مراتب سخت تر است. اساسا پرداختن به ورزش حرفه ای نیازمند تمرکز صددرصدی است و حتی با وجود استعداد سرشار هرگز نمی توان با تقسیم نیرو در دو یا چند حوزه به اوج موفقیت در ورزش رسید. فیروزجا تا زمانی که همانند گذشته تمام تمرکزش را بر روی شطرنج نگذارد نمی تواند به اوج بازگردد.

■ استایل بازی

فیروزجا در شطرنج جهان به سبک تهاجمی و بازی های تاکتیکی مشهور است و اصولا به همین دلیل طرفداران زیادی هم پیدا کرده است. بازی جذاب و تماشاگرپسند متکی بر کارهای تاکتیکی، دادن قربانی و بازی کردن شاخه های ناشناخته یا کمتر شناخته شده شاید در مسابقات آزاد و در مقابله با حریفان ضعیف تر کارگشا باشد، اما اتخاذ این شیوه برای مسابقاتی در حد و اندازه رقابت های کاندیداها که تمام حریفان بسیار سطح بالا هستند هرگز جوابگو نیست. فیروزجا مساوی دوست ندارد و همه این را می دانند، اما فشار بیش از اندازه برای برد بارها باعث باخت شده و این قاتل یک بازیکن در جدول بسته (دوره ای) است. او باید بپذیرد که برای پیروزی خصوصا وقتی مهره سیاه دارد، بیش از اندازه فشار نیاورد و به مساوی راضی باشد و تنها در صورت بروز فرصت به سمت پیروزی حرکت کند. رویکردی که بازیکنان برجسته جهان نظیر کاروانا، نپومنیشی، لیرن و حتی خود کارلسن در مسابقات مهم اتخاد می کنند و مثلا در یک جدول ۱۴ دور (همانند کاندیداها) با ۲، ۳ پیروزی و تساوی سایر دیدارها نتیجه لازم را کسب می کنند. به نظر می رسد فیروزجا در این بخش نیاز به تغییر استراتژی دارد.

■ دخالت پدر

تقریبا همه اهالی شطرنج می دانند که پدر علیرضا، یعنی حمیدرضا فیروزجا از اولین روزهای شطرنج علیرضا کنار او بوده و همه جا همراهی کرده است. حضور موثر پدر علیرضا در روزهایی که او کودکی بیش نبود، از عوامل اصلی موفقیت علیرضا بود. پدر فیروزجا دلسوزانه او را در تمام مسابقات همراهی و با او به شهرها و کشورهای مختلف سفر می کرد. اما ادامه این رویکرد در سال های اخیر برای علیرضا بیش از این که فایده داشته باشد، مضر بوده و حواشی به دنبال داشته است. پدر فیروزجا باید بپذیرد که فرزندش سن قانونی را رد کرده و دیگر نیازی به همراهی صفر تا صد او نیست. او یک بازیکن حرفه ای و یک سوپر استاد بزرگ است و می تواند از عهده کارهایش برآید. در همین مسابقات کاندیداها پدر فیروزجا حاشیه بزرگی درست کرد. در شرایطی که طبق قانون همراه بازیکنان تنها دقایقی محدود می توانند در سالن حاضر باشند، اصرار حمیدرضا برای بودن در سالن منجر به دخالت پلیس شد و این مساله تمرکز علیرضا را به شدت بهم زد. به شکلی که او حتی تهدید به کنار گذاشتن شطرنج کرد. مسلما این گونه همراهی خانواده نه تنها اثر مثبتی ندارد بلکه جلوی موفقیت های علیرضا را هم می گیرد. ضمن این که پدر فیروزجا که در زمان اقامت در ایران در حرفه املاک مشغول به کار بود، هیچ گونه اطلاعات، دانش و تجربه ورزشی ندارد. علیرضا در حال حاضر نیاز به یک مدیر برنامه یا ایجنت حرفه ای دارد که بتواند به او برای انتخاب مسابقه، قراردادهای تجاری و ... مشاوره های درست بدهد. کاری که پدرش نباید و نمی تواند انجام بدهد. به نظر می رسد بزرگترین کمکی که پدر فیروزجا اکنون می تواند به پسرش بکند هیچ کاری نکردن باشد!

■ تمرین ناکافی

فیروزجا در زمان حضور در ایران به گفته خودش مطالعه و تمرین بسیار زیادی داشت اما پس از مهاجرت تمرینش بسیار کمتر شد. دقیق نمی توان قضاوت کرد که رسیدن به ریتینگ ۲۸۰۰ و رتبه ۲ جهان او و انگیزه هایش را ارضا کرد یا زندگی در غرب و جذابیت های ظاهری اش او را از تمرین و مطالعه بیشتر بازداشت. او در همین مسابقات کاندیداها در شرایطی که حریفان با تدارکات سنگین و آماده سازی سر میز حاضر می شدند، صرفا به قدرت شطرنجی اش اکتفا می کرد و با شروع بازی های بد تلاش می کرد از تدارک حریف فرار کند. این کار اصلا جواب نداد و نتیجه اش ۶ باخت در ۱۴ بازی بود. فیروزجا باید به این نتیجه برسد که با هر سطحی از نبوغ نیازمند تدارکات است. حتی کارلسن با وجود اختلاف ریتینگی زیاد نسبت به سایر بازیکنان در تمام تورنمنت های مهم با تدارک و تیم دستیارانش حاضر می شود.

■ عدم کنترل احساسات

فیروزجا یک بازیکن با رگ و ریشه ایرانی است. دیگر لازم نیست بگوییم که ورزشکاران ایران تا چه اندازه هیجانی و احساسی هستند و در بزنگاه ها تصمیمات اشتباه می گیرند. فیروزجا نیز شرایط مشابهی دارد و معمولا نمی تواند هیجانات و احساساتش را کنترل کند. او این قابلیت را دارد که یک تورنمنت خیلی خوب را پس از یک باخت در میانه راه به بدترین شکل تمام کند. در سال های گذشته که او سنین نوجوانی را پشت سر می گذاشت این خصوصیت را می شد به سن و سال و شرایطش نسبت داد، اما حالا که او ۲۰ سال را رد کرده و رفته رفته در زمره بازیکنان باتجربه طبقه بندی می شود، همچنان این خصوصیت را با خود دارد و همین مساله در مسابقات مهم زیادی به او ضربه زده است.

■ درس نگرفتن از اشتباه ها

تقریبا تمام ورزشکاران پس از رسیدن به موفقیت به این نکته اذعان دارند که درس گرفتن از شکست های گذشته یکی از دلایل موفقیت آنها بوده است. اتفاقی که درباره فیروزجا کمتر رخ می دهد. علیرضا در دوره گذشته نیز در مسابقات کاندیداها حاضر شد. در دوره قبل او نتوانست قهرمان شود، اما عملکرد به مراتب بهتری نسبت به این دوره داشت. با این حال او برخی اشتباه های دوره قبل از جمله رویکرد اشتباه پیروزی به هر قیمت را امسال نیز تکرار کرد. او همچنین مشکل مدیریت زمان را مدت هاست دارد و در اکثر مسابقه ها با تفکر و محاسبات بیش از حد زمان زیادی از دست می دهد که باعث تنگی زمان و باخت او در آخر بازی می شود اما این اشتباه هم رفع و اصلاح نشده است.

سرمربی پیشین تیم ملی فوتسال :

تیم ملی فوتسال ایران متحول شد

مهر/ سرمربی پیشین تیم ملی فوتسال ایران عملکرد این تیم در دیدار برابر کویت را تحسین کرد و گفت: همه ایرادهایی که در دو دیدار ابتدایی وجود داشت برطرف شد و تیم ملی متحول شده به مرحله بعد صعود کرد.

به گزارش خبرنگار، تیم ملی فوتسال ایران موفق شد به دنبال برتری پر گل ۴ بر صفر برابر کویت با کسب ۹ امتیاز از سه دیدار مرحله گروهی جام ملت‌های آسیا به عنوان صدرنشین گروه D راهی مرحله یک چهارم نهایی شود و خود را برای دیدار با قرقیزستان آماده کند.

حسین شمس سرمربی پیشین تیم ملی فوتسال ایران به بررسی عملکرد تیم ملی در این مسابقات پرداخت و در خصوص دیدار تیم ملی برابر کویت گفت: تیم ملی ایران در دیدار برابر کویت خیلی خوب و با تمرکز بازی کرد و کارهای تاکتیکی تیم ملی به خصوص در بازگشت از حمله به دفاع عالی بود و ستاره بدون چون و چرای این دوره از مسابقات سعید احمدعباسی است که تمرکز بالایی دارد و با ۶ گلی که در این ۳ دیدار به ثمر رساند هم می‌تواند آقای گل مسابقات شود و هم بهترین بازیکن مسابقات خواهد شد. اگر توپ‌های ما به گل تبدیل می‌شد ممکن تعداد گل‌های ما ۲ رقمی شود. موقعیت‌های زیادی از دست دادیم چند بار تیر دروازه را به لرزه درآوردیم و کمال پیشرفت را در بازی سوم نسبت به دو بازی اول دیدیم.

■ تمام مشکلات بازی‌های قبل برطرف شده بود

وی ادامه داد: در این دیدار تمام مشکلاتی که در ۲ دیدار اخیر داشتیم حل شد و به خصوص اینکه در ۲ بازی اول وقتی توپی را لو می‌دادیم منجر به گل‌های زیادی از طرف افغانستان و بحرین شد اما در این بازی هم بازگشت تیم به خط دفاعی خوب بود و هم دروازه بان تیم ملی عملکرد بی نقصی ارائه کرد. ضمن اینکه همه بچه‌ها عالی بودند و علی اکرمی با گلی که به ثمر رساند قفل بازی را شکاند. بقیه بازیکنان هم کاملاً به شرایط مسابقه رسیده اند و خیال ما را از بازی با قرقیزستان راحت کردند.

■ باید مراقب «پاور پلی» قرقیزستان باشیم

حسین شمس در خصوص دیدار با قرقیزستان گفت: قرقیزستان نسبت به قبل پیشرفت‌های زیادی کرده است و به دلیل کلاس مربی گری که در این کشور داشتم به وضوح پیشرفت‌های این تیم را مشاهده کرده ام. مربی اسپانیایی این تیم بسیار خوب کار کرده است و چیزی که به نظر من بازیکنان تیم ملی ایران باید مراقب باشند بازی ۵ نفره یا پاورپلی قرقیزستان باشد. این تیم در این زمینه بهترین تیم این مرحله از مسابقات بوده است. البته باور دارم کار به اینجا کشیده نمی‌شود می‌توانیم با اختلاف گل زیاد از این تیم عبور کنیم. معتقدم به راحتی از سد قرقیزستان عبور می‌کنیم و علاوه بر صعود به جام جهانی در مرحله نیمه نهایی به مصاف ازبکستان خواهیم رفت که سخت‌ترین بازی ما در این مسابقات خواهد بود و در دیدار نهایی هم تایلند را ملاقات خواهیم کرد.

■ حذف ژاپن سزای غرور این تیم بود

این پیشکسوت فوتسال در خصوص حذف ناباورانه تیم ژاپن از این مسابقات گفت: آنچه بر سر تیم ملی ژاپن آمد ناشی از غرور کاذب این تیم است و دقیقاً برای انتخابی جام جهانی ۲۰۱۲ هم با همین غرور وارد مسابقات شدند و در نهایت هم نتوانستند به این مسابقات راه پیدا کنند. ژاپنی‌ها خود را بالاتر از آسیا می‌دانند و حتی کلاس‌های آموزشی کنفدراسیون فوتبال آسیا را برگزار نمی‌کنند و به سراغ مربیان اسپانیایی می‌روند. این حذف صدای غرور ژاپنی‌ها بود و باید در ساختار فوتسال خود تجدید نظر کنند.

■ صعود ۵ تیم از کافا بسیار مهم است

سرمربی پیشین تیم ملی در خصوص تیم ملی افغانستان که با هدایت مجید مرتضایی موفق شد با برتری برابر بحرین به مرحله یک چهارم نهایی صعود کند گفت: از منطقه کافا (آسیای مرکزی) ۵ تیم در این مسابقات شرکت کرد و هر ۵ تیم در جمع ۸ تیم برتر آسیا قرار گرفتند. این موضوع نشان می‌دهد که سطح مسابقات کافا بسیار بالا است و نکته جالب‌تر اینکه در بین ۸ تیم برتر آسیا ۴ تیم فارسی زبان ایران، افغانستان، تاجیکستان و ازبکستان حضور دارند. بنابراین به همه فارسی زبان‌ها تبریک می گویم. افغانستان تیم بسیار شایسته ای است و این به خاطر مدیریت و مربیگری مجید مرتضایی مربی باکلاس ایرانی است که نشان می‌دهد ایرانی‌ها در این زمینه خوب هستند.

هیات موضوع قانون تعیین تکلیف وضعیت ثبتی اراضی و ساختمانهای فاقد سند رسمی

برابر رای شماره ۱۴۰۲۶۰۳۲۷۱۰۰۰۰۱۳۴۲ هیات اول/دوم موضوع قانون تعیین تکلیف وضعیت ثبتی اراضی و ساختمانهای فاقد سند رسمی مستقر در واحد ثبتی حوزه ثبت ملک ناحیه دو زنجان تصرفات مالکانه بلامعارض متقاضی آقای قربانعلی توفیقی فرزند رضا علی بشماره شناسنامه ۱۳۰ صادره از در یک باب خانه به مساحت ۴۵/۴۷ مترمربع مفروز و مجزی شده از پلاک ۳۹۹۷ فرعی از ۵۳۰۰ اصلی واقع در بخش ۲ زنجان خریداری از مالک رسمی مالکین مشاعی محرز گردیده است.لذا به منظور اطلاع عموم مراتب در دو نوبت به فاصله ۱۵ روز آگهی می شود در صورتی که اشخاص نسبت به صدور سند مالکیت متقاضی اعتراضی داشته باشند میتوانند از تاریخ انتشار اولین آگهی به مدت دو ماه اعتراض خود را به این اداره تسلیم و پس از اخذ رسید، ظرف مدت یک ماه از تاریخ تسلیم اعتراض، دادخواست خود را به مراجع قضایی تقدیم نمایند. بدیهی است در صورت انقضای مدت مذکور و عدم وصول اعتراض طبق مقررات سند مالکیت صادر خواهد شد.

تاریخ انتشار نوبت اول:۱۴۰۳/۰۱/۲۱

تاریخ انتشار نوبت دوم:۱۴۰۳/۰۲/۰۵

اسحق بیگدلی رئیس ثبت اسناد و املاک

هیات موضوع قانون تعیین تکلیف وضعیت ثبتی اراضی و ساختمانهای فاقد سند رسمی

برابر رای شماره ۱۴۰۲۶۰۳۲۷۱۰۰۰۰۰۶۳۴هیات اول/دوم موضوع قانون تعیین تکلیف وضعیت ثبتی اراضی و ساختمانهای فاقد سند رسمی مستقر در واحد ثبتی حوزه ثبت ملک ناحیه دو زنجان تصرفات مالکانه بلامعارض متقاضی آقای بهرام حسنی فرزند یوسف بشماره شناسنامه ۹۴۹ در یک باب ساختمان مسکونی به مساحت ۸۱ مترمربع قسمتی از پلاک فرعی ۸۶ از ۵۳۵۶ اصلی واقع در بخش یک زنجان خریداری از مالک رسمی آقای اصغر و ابراهیم حسنی محرز گردیده است. لذا به منظور اطلاع عموم مراتب در دو نوبت به فاصله ۱۵ آری میشود در صورتی که اشخاص نسبت به صدور سند مالکیت متقاضی اعتراضی داشته باشند میتوانند از تاریخ انتشار اولین آگهی به مدت دو ماه اعتراض خود را به این اداره تسلیم و پس از اخذ رسید ظرف مدت یک ماه از تاریخ تسلیم ،اعتراض دادخواست خود را به مراجع قضایی تقدیم نمایند. بدیهی است در صورت انقضای مدت مذکور و عدم وصول اعتراض طبق مقررات سند مالکیت صادر خواهدشد.

تاریخ انتشار نوبت اول : ۱۴۰۳/۰۲/۰۵

تاریخ انتشار نوبت دوم : ۱۴۰۳/۰۲/۲۲

اسحق بیگدلی رئیس ثبت اسناد و املاک

هیات موضوع قانون تعیین تکلیف وضعیت ثبتی اراضی و ساختمانهای فاقد سند رسمی

برابر رای شماره ۱۴۰۲۶۰۳۲۷۰۰۲۰۱۴۷۰۶ مورخه ۱۴۰۲/۱۲/۰۶ کلاسه شماره ۱۴۰۲۱۱۴۴۲۷۰۰۲۰۰۰۴۶۰ هیات اول/دوم موضوع قانون تعیین تکلیف وضعیت ثبتی اراضی و ساختمانهای فاقد سند رسمی مستقر در واحد ثبتی حوزه ثبت ملک ابهر تصرفات مالکانه بلامعارض متقاضی آقای رمضانعلی یوسفی فرزند امیرخان بشماره شناسنامه ۱۲۴۱ صادره از ابهر در ششدانگ یک قطعه باغ به مساحت ۱۹۴۹/۸۷متر مربع پلاک ۱۸ اصلی واقع در ابهر بخش سه زنجان خریداری از مالک رسمی خود متقاضی محرز گردیده است.لذا به منظور اطلاع عموم مراتب در دو نوبت به فاصله ۱۵ روز آگهی میشود در صورتی که اشخاص نسبت به صدور سند مالکیت متقاضی اعتراضی داشته باشند میتوانند از تاریخ انتشار اولین آگهی به مدت دو ماه اعتراض خود را به این اداره تسلیم و پس از اخذ رسید، ظرف مدت یک ماه از تاریخ تسلیم ،اعتراض دادخواست خود را به مراجع قضایی تقدیم نمایند. بدیهی است در صورت انقضای مدت مذکور و عدم وصول اعتراض طبق مقررات سند مالکیت صادر خواهد شد.

تاریخ انتشار نوبت اول:۱۴۰۳/۰۱/۲۱

تاریخ انتشار نوبت دوم:۱۴۰۳/۰۲/۰۵

سعید بهرامی رئیس ثبت اسناد و املاک

هیات موضوع قانون تعیین تکلیف وضعیت ثبتی اراضی و ساختمانهای فاقد سند رسمی

برابر رای شماره ۱۴۰۲۶۰۳۲۷۱۰۰۰۰۱۱۷۵ هیات اول/دوم موضوع قانون تعیین تکلیف وضعیت ثبتی اراضی و ساختمانهای فاقد سند مستقر در واحد ثبتی حوزه ثبت ملک ناحیه دو زنجان تصرفات مالکانه بلامعارض متقاضی آقای ایوب اشتری فرزند حسن بشماره شناسنامه ۲۶۹ در یک قطعه زمین به مساحت ۱۸۱۸/۴۸ مترمربع مفروز و مجزی شده از پلاک ۱۲۹ فرعی از ۴۴۵۷ اصلی واقع در بخش ۲ زنجان خریداری از مالک رسمی آقای اصغر بوریایی محرز گردیده است.لذا به منظور اطلاع عموم مراتب در دو نوبت به فاصله ۱۵ روز آگهی میشود در صورتی که اشخاص نسبت به صدور سند مالکیت متقاضی اعتراضی داشته باشند می توانند از تاریخ انتشار اولین آگهی به مدت دو ماه اعتراض خود را به این اداره تسلیم و پس از اخذ رسید ظرف مدت یک ماه از تاریخ تسلیم اعتراض دادخواست خود را به مراجع قضایی تقدیم نمایند.بدیهی است در صورت انقضای مدت مذکور و عدم وصول اعتراض طبق مقررات سند مالکیت صادر خواهد شد.

تاریخ انتشار نوبت اول:۱۴۰۳/۰۱/۲۰

تاریخ انتشار نوبت دوم:۱۴۰۳/۰۲/۰۵

اسحق بیگدلی رئیس ثبت اسناد و املاک

خبر

مدیرکل ورزش و جوانان استان زنجان :

۳۰ طرح ورزشی استان زنجان در دست احداث است

صدای زنجان/ مدیرکل ورزش و جوانان استان زنجان گفت: ۳۰ طرح ورزشی در سطح استان در دست احداث است که با بهره برداری از آنها سرانه ورزشی استان افزایش می‌یابد.

جواد بازرگان افزود: توزیع عادلانه زیرساخت های ورزشی اصلی بسیار مهم و کلیدی است که موجب رشد و توسعه ورزش در سطح استان می شود.

وی اضافه کرد: برای تحقق این مهم، توسعه زمین چمن های مصنوعی در روستاها و نقاط محروم و کم برخوردار در دستور کار قرار دارد.

مدیرکل ورزش و جوانان استان زنجان خاطر نشان کرد: یکی از برنامه های مهم این اداره، ساخت مکان های ورزشی در شهرک های اقماری است که متاسفانه آنگونه که باید و شاید در سال های گذشته به آن توجه نشده است.

وی یادآور شد: همچنین در سال جاری برای تامین اعتبار خرید تجهیزات تخصصی هیات های ورزشی اقدام کرده ایم تا شاهد توسعه هیات های ورزشی و عملکرد بهتر آنها باشیم.

این مسوول با اشاره به زیرساخت های موجود در استان، ادامه داد: هم اکنون ۲۰۰ مکان ورزشی در سطح استان فعال است که اغلب در اختیار هیات های ورزشی و بخش خصوصی قرار دارد هرچند این تعداد فضا و مکان ورزشی در سطح استان کافی نیست.

وی با بیان اینکه اغلب این فضاهای ورزشی در مناطق شمالی یا غرب شهر واقع شده است، اضافه کرد: مناطق جنوبی شهر از مکان های مورد نیاز ورزشی بی بهره است که باید چاره اندیشی لازم در این زمینه صورت گیرد.

رئیس اداره ورزش و جوانان شهرستان ماهنشان خبر داد:

برخورداری ۴۳ روستای ماهنشان از خانه ورزش

موج رسا/ رئیس اداره ورزش و جوانان شهرستان ماهنشان با بیان اینکه تعداد ۴۳ روستای ماهنشان از خانه ورزش روستایی برخوردار هستند گفت: از مجموع این تعداد ۸ روستا در سال گذشته از این نعمت برخوردار شدند.

مجتبی اسکندری‌پور گفت: در حال حاضر تعداد ۴۳ خانه ورزش در روستاهای شهرستان ماهنشان وجود دارد که به تجهیزات ورزشی از قبیل تنیس روی میز، فوتبال دستی، دارت و شطرنج مجهز شده‌اند.

وی ادامه داد: از این تعداد ۸ خانه ورزش روستایی در سال گذشته با پیگیری‌های اداره ورزش و جوانان و فرماندار شهرستان و همزمان با سفر ریاست جمهوری و مقام عالی وزارت در اختیار روستاهای شهرستان قرار گرفتند.

رئیس اداره ورزش و جوانان ماهنشان عنوان کرد: خانه‌های ورزش روستایی با هدف توسعه ورزش و افزایش نشاط اجتماعی بین جوانان روستاها ایجاد شده است.

وی مطرح کرد: همچنین این مکان‌ها با هدف افزایش فعالیت بدنی و ارتقای سواد جسمانی نوجوانان و دانش آموزان ایجاد شده که با هدف مشارکت بیشتر و یک نگاه استعدادیابی هم در آنها وجود دارد. اسکندری‌پور افزود: این فضاها در اختیار دهیاران جهت استفاده قرار گرفته که بسته به فضای موجود روستاها در دهیاری‌ها، مدارس، پایگاه‌های بسیج و خانه‌های بهداشت به ارائه خدمات می‌پردازند. وی خاطر نشان کرد: به نوعی هدف از ایجاد خانه‌های ورزش، کمک به ورزش مدارس جهت فعالیت‌های بدنی و تحرک بیشتر و گسترش ورزش همگانی در بین اهالی روستاها است. رئیس اداره ورزش و جوانان شهرستان ماهنشان ادامه داد: در حالیکه هدف از احداث سالن‌های ورزشی علاوه بر این دو ماموریت یعنی ورزش تربیتی (مدارس) و ورزش همگانی که با طراحی برنامه‌های مختلف صورت می‌گیرد که کارکرد قهرمانی و حرفه‌ای هم دارند.

وی عنوان کرد: به این صورت که در سالن‌های ورزشی ورزشکاران زیر نظر مربیان آموزش دیده، تمرینات تخصصی انجام داده و با ارتقای مهارت‌های ورزشی خود برای مسابقات قهرمانی در سطوح مختلف آماده می‌شوند.

اسکندری‌پور افزود: همچنین مسابقات و لیگ‌های شهرستانی، استانی و کشوری در رشته‌های مختلف در سالن‌های ورزشی برگزار می‌شوند

رئیس هیأت انجمن‌های ورزشی استان زنجان:

برادران جوجیتسوکار زنجانی به دنبال کسب طلای مسابقات آسیایی هستند

موج رسا/ رئیس هیأت انجمن‌های ورزشی استان زنجان با بیان اینکه مسابقات آسیایی جوجیتسو در ابوظبی امارات برگزار می‌شود، گفت: ۲ ورزشکار زنجانی در اواسط ماه جاری به کشور امارات اعزام خواهند شد.

نرگس رمضانی با بیان اینکه برادران سلیمی (اکبر و تقی) سالیان سال است که در رشته جوجیتسو سر رشته داشته و به صورت تخصصی در این رشته ورزشی فعالیت می‌کنند گفت: این ۲ ورزشکار در حال حاضر در اردو بسر می‌برند و از اواسط اردیبهشت ماه سال جاری به مسابقات آسیایی جوجیتسو در ابوظبی کشور امارات اعزام خواهند شد.

وی افزود: این ۲ بازیکن اولین مرحله اردوی آماده سازی خود را فرودین ماه سال جاری در تهران آکادمی ملی المپیک زیر نظر مربیان مجرب گذرانده و مرحله دوم اردو نیز در روزهای اول اردیبهشت ماه برگزار شد و بازیکنان بطور مستمر و مداوم سخت در تلاش هستند.

رئیس هیأت انجمن‌های ورزشی استان زنجان با بیان اینکه هیأت انجمن‌های ورزشی استان زنجان از بازیکنان تیم ملی جوجیتسو حمایت می‌کند ادامه داد: تا جایی که در توان داشتیم از بازیکنان استان زنجان حمایت کردیم و برادران سلیمی نیز از آمادگی بسیار بالایی برخوردار هستند. وی عنوان کرد: اکبر و تقی سلیمی سال‌هاست از قهرمانان تیم ملی بوده و در بخش کاتا مشغول به فعالیت هستند. با توجه به قدرت بدنی خیلی خوبی که دارند، امیدواریم نتایج خوبی را کسب کرده و در مسابقات آسیایی جوجیتسو کسب مقام داشته باشند.

رمضانی در پایان تصریح کرد: تیم ملی جوجیتسو استان زنجان همه ساله مقام‌های مختلفی دارد، در بهمن ماه سال گذشته میزبان مسابقات قهرمانی کشور در رده سنی ۱۲ تا ۱۶ سال در سه استایل بود که استان زنجان توانست ۲۷ مدال را تصاحب کند.

روزنامه صدای زنجان

صاحب امتیاز و مدیر مسئول: **مسیح اله سلطانی**
زیر نظر شورای سردبیری
تلفن تماس: ۳۳۳۳۶۷۷۷ و ۳۳۳۳۶۷۷۸ و ۳۳۳۳۲۵۶۵- **تحریریه :** ۳۳۳۲۷۵۵٤
نشانی: زنجان - خیابان امام - چهارراه امیر کبیر - کوچه سید برهان - بن بست برهانی - پلاک ۲۲
لیتوگرافی وچاپ: پیام رسانه
چاپ مقالات مختلف به معنی تایید آنها از سوی روزنامه نمی باشد.
سایت : www.sedayezanjannews.ir **صفحه اینستاگرام:** sedaye.zanjan **کانال تلگرام:** sedaye _ zanjan
Email: sedayezanjan2008@yahoo.com

اوقات شرعی: اذان صبح: ۰۳:۵۶ طلوع آفتاب: ۰۵:۳۰ اذان ظهر: ۱۲:۱۵ غروب آفتاب: ۱۸:۵۸ اذان مغرب: ۱۹:۱۷ نیمه شب شرعی: ۲۳:۲۸

چهارشنبه ۵ اردیبهشت ۱۴۰۳ * سال بیست‌وسوم * شماره ۲۶۰۴

[ایران]

خبر

اکثر خودکشی‌های اخیر در ایران مولود فقر و جیب خالی است

خبر آنلاین/ عضو مجمع محققین و مدرسین حوزه علمیه قم گفت: «از نظر شرعی هیچ توصیه‌ای نداریم که این افراد به دور از قبرستان سایرین دفن شوند.»

برای کسی‌که خودکشی می‌کند نباید مراسم یادبود گرفت؟ در یکی دو روز گذشته یک اظهارنظر درباره افرادی که دست به خودکشی می‌زنند پر بازدید شده است، «برگزاری مراسم یادبود برای فردی که خودکشی کرده اشتباه است و نباید تبدیل به یک فرهنگ عمومی شود.» این جمله را رئیس شبکه بهداشت شهرستان بویراحمد گفته است، بهنام نیازی در بخشی دیگری از گفت‌وگوی خود با ایلنا بیان کرده: «چندی پیش کودکی ۱۱ ساله اقدام به خودکشی کرده بود، فرزند طلاق بود، پدرش از کار افتاده بود و دچار فقر خانوادگی بودند. آموزش و پرورش و مدرسه برای این دختر مراسم یادبود برگزار کردند، که به اعتقاد من این کار، باعث می‌شود الگوبرداری منفی برای دانش‌آموزان اتفاق افتد.»

در همین جمله بالا که توسط رئیس شبکه بهداشت شهرستان بویر احمد گفته شده چندین آسیب اجتماعی وجود دارد، آسیب‌هایی مانند طلاق، فقر، بیکاری، شاید اگر قرار باشد جلوی الگوبرداری منفی از خودکشی گرفته شود سیاست‌گذاری‌ها برای رفع این قبیل از آسیب‌های اجتماعی خیلی بنیادی‌تر از نگرفتن مراسم یادبود باشد.

درهمین‌باره فاضل میبدی، عضو مجمع محققین و مدرسین حوزه علمیه قم به خبرآنلاین می‌گوید: «اکثر خودکشی‌های اخیر در ایران مولود فقر، نداری و جیب خالی است، اینکه می‌گویند فقر از کفر بدتر است دقیقا به همین مسائل برمی‌گردد، در جامعه ای که تورم آن بالای ۴۰ درصد و درآمد اهالی آن کم است، حتی برخی از آن‌ها بیکار هم هستند، طبیعی است که وضعیت روحی برخی افراد به جایی برسد که دست به خودکشی بزنند بنابراین مراسم گرفتن و دفن کردن آن افراد نوعی احترام به خانواده او است.»

او ادامه می‌دهد: «برگزاری مراسم برای این افراد نوعی احترام و تکریم به خانواده است، این‌طور مواقع باید پرسید خانواده آن فرد چه گناهی کرده است، حتی چون خانواده این افراد بیشتر داغدار هستند باید مراسم را به نحو احسنت انجام داد.»

■ افراد خودکشی کرده جدا از سایرین دفن شوند

رئیس شبکه بهداشت شهرستان بویراحمد در ادامه اظهار نظر بحث‌برانگیز خود گفته که: «قبلاً در استان کهگیلویه و بویراحمد اگر کسی خودکشی می‌کرد، حتی افراد در مراسم تشییع او حضور پیدا نمی‌کردند و در نقطه‌ای دور از قبرستان او را مدفون می‌کردند تا نشان دهند که این عمل زشت و تابو است، متاسفانه اکنون فضای فرهنگی تغییر کرده و می‌بینیم که مثل گذشته نیست.»

اما فاضل میبدی در پاسخ به این پرسش که آیا توصیه‌ای برای دفن کردن افراد خودکشی کرده خارج از قبرستان سایرین وجود دارد به خبرآنلاین می‌گوید: «از نظر شرعی هیچ توصیه‌ای نداریم که این افراد به دور از قبرستان سایرین دفن شوند. کسی که می‌گوید برای این افراد مراسم برگزار نکنیم نظرش خلاف منطق، عاطفه و وجدان است، دستور کلی شرع این است باید به خانواده متوفی احترام گذاشت تا برای او تسلای خاطر باشد.»

عضو مجمع محققین و مدرسین حوزه علمیه قم بیان می‌کند: «کسی که خودکشی کرده حتما علتی داشته است، نمی‌شود گفت که او صد درصد مقصر است، کسی که دست به خودکشی می زند عوامل زیادی دارد لذا باید آن عوامل را بررسی کرد، هیچ کس در شرایط عادی دست به چنین کاری نمی‌زند، حتما تحت شرایط سخت و فشارهای روحی قرار می‌گیرند که این کار را انجام می‌دهند. من بر این باورم که باید به خانواده افرادی که خودکشی کرده‌اند بیشتر تسلیت گفت و مراسم آنها را مهم‌تر انجام داد تا بتوانند از آن وضعیت روحی سخت به سلامت عبور کنند.»

■ روند صعودی خودکشی در ایران

اظهار نظر درباره نگرفتن مراسم ترحیم برای افرادی که خودکشی کرده‌اند درحالی گفته می‌شود که برخی کارشناس‌ها معتقدند روند خودکشی در ایران صعودی است. قبل‌تر مصطفی معین، استاد بازنشسته دانشگاه تهران و وزیر علوم در دولت اصلاحات به خبرآنلاین گفته بود: «اختلالات روانی در ایران از متوسط جهانی وضعیت بدتری دارد، درباره خودکشی ایران از میانگین جهانی پایین‌تر است با این تبصره که متاسفانه فرآیندی خودکشی رو به رشد است.»

طرح نور هوشمندسازی می‌شود

پایگاه اطلاع رسانی پلیس/ بررسی‌ها و مشاهداتِ عینیِ روزانه در شهرها نشان دهنده حرکتِ مطلوبِ جامعه به سمت حفظِ حریم و حرمت زنان و بانوانِ سرزمین‌مان است.

بررسی‌ها و مشاهداتِ عینیِ روزانه در شهرها نشان دهندهِ حرکتِ مطلوبِ جامعه به سمت حفظِ حریم و حرمت زنان و بانوانِ سرزمین‌مان است.

در اطلاعیه شماره چهار فرماندهی انتظامی کشور در خصوص "طرحِ نور" (عفاف و حجاب) آمده است: در زمان و زمانه‌ای که جریان‌هایِ رسانه‌ایِ بَدخواهِ ملتِ ایران به دنبال اختلاف افکنی و دوقطبی سازیِ جامعه با اجرایِ" طرحِ نور" بودند؛ مردمِ عزیز و نخبگانِ فهیم با اِدراکی قابلِ ستایش در کنارِ پلیسِ قرار گرفتند تا شأن، حریم، حرمت و کرامتِ بانویِ ایرانی حفظ شود. برای آنکه افکار عمومی و مراکز تصمیم‌گیر، شناختِ بیشتری از دلایلِ فراجا در اهمیت اجرای طرح نور داشته باشند، طیِ روزهای آینده چند پرونده مهم از باندهایِ تبهکارِ سازمان یافته که در سطح بین‌المللی و داخل کشور اقدامات مجرمانه در زمینه فساد و فحشاء، تجارتِ جنسی، پورنوگرافی و... داشته‌اند منتشر خواهد شد. در پیوند با موضوعِ پیش گفته؛ گزارش‌هایِ میدانی و اخذِ نظراتِ مردمی در کنارِ حمایت‌هایِ رؤسای محترمِ جمهور و قوه قضائیه، صداوسیما و برخی نمایندگان مجلس و ائمه جمعه و جماعات و سایرِ نهادهایِ مسئول نشان دهندهِ شناختِ مطلوب از نبض سنجیِ اجتماعیِ فراجا در اجرایِ "طرحِ نور" است. همچنین بررسی‌ها و مشاهداتِ عینیِ روزانه در شهرها نشان دهندهِ حرکتِ مطلوبِ جامعه به سمت حفظِ حریم و حرمت زنان و بانوانِ سرزمین‌مان است. پلیس در هیچ حالتی به دنبال پرونده سازی برای موضوعاتِ هنجاری و ارزشی نیست و به شهروندانِ عزیز این نوید را می‌دهیم که در نهایت "طرحِ نور" به سمتِ هوشمندسازی پیش خواهد رفت. این مهم زمانی بهتر و عملیاتی‌تر خواهد شد که نهادهایِ متولیِ کار که وظیفه مستقیم در اقدامات فرهنگی و ایجابی در حوزه عفاف و حجاب دارند، عملکرد قابلِ قبول و درخور توجهی داشته باشند

تحول بزرگ در شمال غرب ایران پس از احیای دریاچه ارومیه

■ این موضوع یک بحران ملی بود و تهدیدات مهمی از این بابت می‌توانست متوجه استان‌های همجوار با دریاچه باشد

برنا/ از ابتدای دولت سیزدهم با پایش پروژه های هدف گذاری برای احیا دریاچه ارومیه، بر اتمام پروژه های نیمه کاره تمرکز شد. اقدامات گسترده و بارش‌های چشمگیر باران دست به دست هم دادند تا این دریاچه پس از سال‌ها خشکی و تشنگی، جان دوباره‌ای بگیرد.

در ابتدای کار دولت سیزدهم، شهروندان بخش شمال غرب کشور در زمینه ادامه اجرای طرح‌ها و مصوبات ستاد احیای دریاچه ارومیه و اینکه بدون نتیجه رها شوند، ابراز نگرانی می‌کردند چرا که در صورت تعطیلی روند احیا، عوارض ناشی از آن جغرافیای وسیعی از کشور را تحت تاثیر قرار می‌داد در حالی که رویه دولت سیزدهم با دولت پیشین درباره احیای دریاچه ارومیه متفاوت بود.

در این بین طبق پیش بینی‌های کارشناسان استان‌های آذربایجان شرقی و آذربایجان غربی، کردستان و سایر استان‌های همجوار بیشترین آسیب را دیده و کل ظرفیت‌های اقتصادی و معیشتی منطقه غیر قابل احیا به نظر می‌رسید

این موضوع یک بحران ملی بود و تهدیدات مهمی از این بابت می‌توانست متوجه استان‌های همجوار با دریاچه باشد و نیازمند این بود که در سطح ملی ردیف اعتباری برای جبران خسارات ناشی از خشکی دریاچه ارومیه و انتقال آب برای استان ایجاد و استمرار یابد.

اما دولت سیزدهم با عزم راسخ یکی از اولویت‌های کاری خود را احیای دریاچه ارومیه قرار داد و پس از استقرار دولت و با همکاری سازمان محیط زیست، آبفای استان‌های آذربایجان غربی و شرقی و همچنین تشکیل جلسات متعدد با کارشناسان با توجه به اجرای ۹۰ درصد زیرساخت‌های لازم برای انتقال اب به دریاچه و سایر طرح‌های مصوب مقرر شد تا پس از اتمام ۱۰ درصد مابقی که جزء اصلی‌ترین بخش برنامه‌ها و طرح‌ها نیز محسوب می‌شود موضوعات نرم افزاری در دستور کار قرار گیرد.

در ماه‌های اخیر خبرهای نسبتا خوبی از وضعیت دریاچه ارومیه به‌گوش رسید و اعلام شده که دولت برنامه‌هایی جدی را برای جان‌بخشی به این دریاچه در دستور کار خود قرار داد.

■ تونل انتقال آب از سد کانی سیب

یکی از مهم‌ترین پروژه‌ها برای احیای دریاچه ارومیه در دولت سیزدهم افتتاح فاز نخست پروژه عظیم تونل ۳۶ کیلومتری انتقال آب از سد کانی سیب به سمت دریاچه ارومیه بود که در سال گذشته با حضور رئیس جمهور افتتاح شد.

این طرح که در مجموع برای اجرای آن، ۳۵ هزار میلیارد ریال هزینه شده است، آب از مخزن سد کانی سیب وارد تونل انتقال ۳۶ کیلومتری شده، پس از آن با ورود به کانال ۱۱ کیلومتری، به رودخانه گدار می‌رسد و پس از طی ۲۸ کیلومتر مسیر این رودخانه وارد پهنه آبی دریاچه ارومیه می‌شود.

در این طرح، قرار است ۳۰۰ میلیون مترمکعب آب به صورت سالانه وارد دریاچه ارومیه شود.

■ سد چپرآباد نیاز دریاچه ارومیه را تامین می‌کند

از اقدامات کلیدی دیگر دولت برای دریاچه ارومیه بهره‌برداری سد چپر آباد به عنوان یکی از طرح‌های تامین آب دریاچه ارومیه در مهرماه سال گذشته است، سد چپر آباد در ۱۰ کیلومتری شهرستان اشنویه از نوع خاکی با هسته رسی بوده، این سد پس از پایان مطالعات در سال ۱۳۸۲ و شروع عملیات اجرایی آن آماده بهره‌برداری نهایی قرار گرفت، طول تاج این سد ۴۸۸ متر و عرض تاج ۱۰ متر و ارتفاع از پی ۳۴ متر و مساحت مخزن ۵۵۰ هکتار است.

سالانه ۲۷ میلیون مترمکعب از آب‌های روان رودخانه کانی‌رش و حدود ۵۰ میلیون مترمکعب از آب سد سیلوه به مخزن سد چپر آباد هدایت می‌شود. این سد دارای مخزن آبی به حجم ۳۸ میلیون و حجم تنظیمی ۷۱ میلیون مترمکعب است، تأمین بخشی از نیاز زیست‌محیطی دریاچه ارومیه مهم‌ترین هدف از اجرای سد چپر آباد است که آب رها شده از سد در مسیر رودخانه کانی‌رش به گدارچای و نهایتاً به دریاچه ارومیه می‌پیوندد.

همچنین سال گذشته سطح دریاچه ارومیه با توجه به حجم رهاسازی‌ها و اقدامات نرم‌افزاری انجام شده و به برکت بارش‌های زمستانه به رغم سه سال پی‌درپی خشکسالی و بارش‌های اندک پاییز، به تراز ۱۲۷۰.۲ متر و حجم موجود در آن به بیش از ۱ میلیارد و ۴۰۰ میلیون مترمکعب رسیده است.

در همین راستا علی بهادری جهرمی سخنگوی دولت گفت: بارندگی‌های اخیر، اهتمام ویژه دولت و برنامه ریزی مناسب برای رها سازی حق آبه دریاچه و اتمام طرح‌های سخت افزاری، حال خوب دریاچه ارومیه و مردم منطقه را به ارمغان آورده است.

وی در ادامه با تاکید بر جلب مشارکت مردم در روند احیای دریاچه ارومیه به عنوان یکی از مهمترین راهکارهای احیای دریاچه، خاطرنشان کرد: در کنار اتمام طرح‌های سخت افزاری، فاز نرم افزاری احیای دریاچه ارومیه در سایه اهتمام و تعامل دستگاه‌های متولی و مشارکت مردمی محقق خواهد شد.

سخنگوی و دبیر هیات دولت همچنین پیگیری میدانی وضعیت دریاچه ارومیه را از نتایج مثبت سفرهای استانی رئیس‌جمهور عنوان کرده و افزود: با تصمیم ریاست محترم جمهوری و دولت سیزدهم، مدیریت احیای دریاچه ارومیه میدانی شده و با انتصاب آقای معتمدیان به عنوان دبیر کارگروه ملی نجات دریاچه ارومیه، دیگر تصمیات برای احیای این دریاچه زیبا در تهران گرفته نمی‌شود.

■ لایروبی ۵۲ کیلومتر از رودخانه‌ها و مسیل‌های حوضه آبریز دریاچه ارومیه

مجید رستگاری مدیرعامل شرکت آب منطقه‌ای آذربایجان‌غربی گفت: ۵۲.۳ کیلومتر از رودخانه‌ها و مسیل‌های حوضه آبریز دریاچه ارومیه طی سال گذشته لایروبی شد که نقش قابل توجهی در مدیریت منابع آب سطحی داشته است.

وی افزود: از این میزان نزدیک به ۱۶ کیلومتر مربوط به ارومیه، حدود ۱۴کیلومتر مربوط به میاندوآب و بیش از هشت کیلومتر مربوط به بوکان بوده است.

رستگاری اضافه کرد: همچنین در سال گذشته نزدیک به ۶۶ هکتار از تصرفات غیرمجاز حدود قانونی رودخانه‌ها و مسیل‌های حوضه آبریز دریاچه ارومیه آزادسازی شد.

■ افزایش ۱۲ سانتی‌متری تراز آب دریاچه ارومیه

فیروز قاسم‌زاده سخنگوی صنعت آب گفت:در حال حاضر تراز دریاچه آب ارومیه نسبت به سال قبل ۱۲ سانتری‌متر و نسبت به ابتدای سال آبی ۶۰ سانتی‌متر افزایش داشته است.

وی اضافه کرد: وسعت دریاچه ارومیه ۱۷۰۰ کیلومتر مربع است و ۲.۲ میلیارد مترمکعب حجم آب موجود در این دریاچه تخمین زده می‌شود.

گزارش از نسل جدیدی که خیلی حرف برای زدن دارند

■ گزارش متفاوت از بچه‌های نسل جدید یا همان زد که در حرف‌هایشان نگاه‌شان به زندگی متفاوت از نسل‌های قبل‌تر است

رویداد۲۴/ از در کافه وارد می‌شوم، گروهی دختر و پسر نشسته‌اند و صدای خنده‌شان آنجا را برداشته. من هم لبخندی به لبم می‌آید و از اینکه این بچه‌ها خوشحالند، رضایتی می‌دود توی صورتم. می‌روم سمت میزی که رزرو کرده‌ام تا بنشینم و دوستم بیاید. زیرچشمی کمی وراندازشان می‌کنم. قیافه‌های‌شان قشنگ است، همه موها صاف، بعضی‌ها رنگ کرده‌اند و تک و توک هایلایت دارند. آرایش‌ها محو و شیک، لباس‌های‌شان هم مد روز است؛ کت‌های کوتاه با شلوارهای خنک تابستانی پوشیده‌اند. پسرها هم اکثرا تیشرت راحت و جین پوشیده‌اند، تک و توک پیرسینگ دارند. رها نشسته‌اند و با دوستان‌شان می‌گویند و می‌خندند. ادبیات‌شان شبیه ما نیست. همه‌شان شبیه هم خیلی خودمانی حرف می‌زنند. بعضا از کلماتی استفاده می‌کنند که در زمان ما در زمره ادبیات پسرانه بود و کمتر دختری از این کلمات استفاده می‌کرد. هرازگاهی یکی‌شان سیگاری می‌گیراند و قهوه‌شان را سر می‌کشند. این‌ها بچه‌های نسل جدیدند، نسلی که به نام نسل زد معروفند؛ همان دهه هشتادی‌های خودمان. همان‌ها که در دو سال گذشته، خیلی معروف شدند. ویدیوهای زیادی ازشان بیرون آمد در حال اعتراض به وضع موجود. کارهایی کردند که زمانی که ما جوان بودیم و معترض، شاید جرات نمی‌کردیم. ما دهه شصتی‌ها و حتی هفتادی‌ها شبیه این‌ها نیستیم. یعنی این‌ها شبیه ما نیستند. ما از دهه پنجاه یک سیری داشتیم تا رسیدیم به دهه شصت و اوج جنگ و زمانی که رکورد زاد و ولد زده شد و ما ماندیم و حوض خالی‌مان. به هر مرحله از زندگی که می‌رسیدیم، کمبود بود، چون جمعیت ما زیاد بود. به هر مقطعی می‌رسیدیم، با موج جمعیت مواجه می‌شدیم، چون پدرها و مادرهای‌مان رکورد زاد و ولد را زده بودند و ما جمع کثیری از بچه‌هایی شده بودیم که با هم دبیرستانی شدیم، با هم انتخاب رشته کردیم، با هم کنکور دادیم، آخ از کنکور. با هم وارد دانشگاه شدیم در رقابتی تنگاتنگ و با هم در حالی که در انتظار بیکاری بودیم از دانشگاه فارغ‌التحصیل شدیم.

اما دهه هفتاد اوضاعش کمی بهتر بود، بچه‌هایی بودند اغلب تک تا دو فرزندی. اما دهه هشتاد متفاوت است. شاید چند سال دیگر این تفاوت در مورد دهه نودی‌ها بیشتر به چشم آید، اما فعلا می‌خواهیم درباره دهه هشتاد حرف بزنیم، نسلی که می‌داند چه می‌خواهد و تنها خودش است که برایش مهم است. کاش ما هم همین‌طور بودیم. سراغ هشت نفر از دختران این نسل رفتیم، بچه‌هایی دبیرستانی که ۱۶ تا ۱۷ سال سن دارند. سودا، فاطمه، نیلماه، زهرا، لیلی، سلین، مهشید و مانیا دخترانی هستند که در این گزارش به سوالات ما پاسخ داده‌اند تا کمی ما را با خودشان بیشتر آشنا کنند. از آن‌ها درباره اولویت اصلی زندگی‌شان پرسیدم، یکی می‌گوید فقط پول، دیگری می‌گوید خوشحال بودن و آرامش داشتن. زهرا می‌خواهد مستقل شود و این استقلال در آینده برای او خیلی مهم است و برایش برنامه‌ریزی کرده تا با تحصیلات خوب به آن نقطه برسد. برای سلین هم آینده شغلی که دوستش دارد از همه چیز مهم‌تر است. جالب است که در ۱۶ سالگی می‌داند می‌خواهد چه کاره شود و از الان انرژی‌اش را روی آن متمرکز کرده است. اما سودا می‌گوید: «شاید بقیه بگویند پول یا مهاجرت اولویت اصلی‌مان است، اما انگار در نهایت همه می‌خواهند به نقطه‌ای برسند که راحت‌تر زندگی کنند و خوشحال باشند. این خوشحالی برای هر کسی با یک چیزی به دست می‌آید. اولویت اصلی من در زندگی این است که بتوانم حتی شده کمی به بهتر شدن این وضعیت کمک کنم، شده حتی برای یک نفر زندگی را راحت‌تر کنم. در نهایت همه دنبال خوشحالی‌اند دیگر.» در این میان مانیا تنها به مهاجرت اشاره می‌کند. او می‌گوید: «ساخت زندگی ایده‌آلم، اولویتم است، اگر شد در ایران، اگر هم نشد قطعا مهاجرت می‌کنم که به احتمال ۹۰درصد مجبور به مهاجرت می‌شوم.»

■ ما نسل بی‌خیالی نیستیم

خیلی‌ها معتقدند نسل جدید، نسل بی‌خیالی هستند. بی‌خیالی هم البته از نگاه نسل‌ها و آدم‌ها متفاوت است. پدرها و مادرهای ما خیلی چیزهای بیشتر را جدی می‌گرفتند و متعهد به انجام آن‌ها بودند و ما را هم متعهد می‌کردند، اما پدرها و مادرهای الان این‌طور نیستند و فرزندان‌شان را خیلی راحت‌تر می‌گذارند. «ماها نسل بی‌خیالی نیستیم، البته نمی‌دانم بی‌خیال بودن را چطور معنی می‌کنید. ما شاید فقط به چیزهایی که نسل قدیم اهمیت می‌دادند، اهمیت نمی‌دهیم. چیزهایی که واقعا مهم نبودند. فکر می‌کنم خیلی‌های‌مان یک‌جورهایی آن نقش عادی‌سازی را داریم. مثلا من الان موهایم را رنگ کردم، خیلی‌ها من را چپ‌چپ نگاه می‌کنند یا بلند بلند نچنچ می‌کنند، ولی خب با خودم می‌گویم اشکال ندارد، به من نچنچ می‌کند، به نفر بعدی نچنچ می‌کند، ولی برای نفر سوم حتی اگر با عقایدشان یکی نباشد، دیگر هیچی نمی‌گویند. از طرفی مگر چند بار زندگی می‌کنیم که حالا بخواهیم به حرف مردم اهمیت بدهیم؟» این‌ها را سودا می‌گوید.

سلین، اما می‌گوید: «ما اگر بی‌خیال بودیم، زندگی خیلی راحت‌تری داشتیم و می‌توانستیم به وضعیت جامعه و اقتصاد کشور و آینده نامشخصی که در انتظارمان است، اهمیت ندهیم. اینکه اکثرا خودمان را بی‌خیال نشان می‌دهیم، فقط به خاطر رهایی از نظرات و افکار اشتباه بقیه است یا به قولی برای اینکه بقیه اجازه بدهند نفس راحت بکشیم. من به خانواده‌ام و خونی که قبل از من برای آرامش و امنیتم ریخته شده است، تعهد دارم.» زهرا از خط قرمزهای‌شان می‌گوید که هر کدام برای خودمان یک محدوده و خط قرمز داریم، این‌طور نیست که بی‌تفاوت باشیم. ما صرفا به چیزهای متفاوتی ری‌اکشن داریم، چون دوران کودکی، نوجوانی و تفریحات‌مان متفاوت بوده و با سیستم جدیدی نسبت به دهه‌های گذشته بزرگ شدیم، چیزهای متفاوتی احساسات‌مان را تحریک می‌کند.

آن‌ها معتقدند معیارهای متفاوتی برای توجه کردن، تعهد داشتن و اهمیت دادن وجود دارد. بعضی چیزهایی که نسل‌های

قبلی باید نگران‌شان می‌بودند، برای ما رفع شده و دغدغه‌های جدیدی افزوده شده. چیزی که باعث شده این برداشت به وجود بیاید، این است که ما خواسته‌های نسبتا متفاوتی داشتیم یا در بروز دادن خودمان فعال‌تر بودیم. در کل «جدید» بودن رفتارمان است که بیشتر باعث به چشم آمدنش می‌شود. البته که دنیایی که در آن زندگی کردیم، هم گسترده‌تر بوده.

مانیا می‌گوید: «هر کدام از آدم‌ها یکسری خط قرمز دارند که برای‌شان مهم است و قطعا در مورد آن‌ها بی‌خیال نیستند؛ مثل وطن‌شان، دوستان‌شان، خانواده‌شان و حتی فرد مورد علاقه‌شان.»

■ بیشترمان افسرده‌های متظاهریم

خوشحال بودن این بچه‌ها، رها بودن و قهقهه‌های‌شان، رفتاری است که همیشه از آن‌ها در جمع‌های‌شان می‌بینیم. آنها، ولی معتقدند این‌طور نیست. لیلی صراحتا می‌گوید: «بیشتر از ۹۵درصد افسرده‌های متظاهریم.» مهشید می‌گوید: «طبیعی است وقتی دور هم می‌نشینیم و با دوستان‌مان هستیم، بخندیم. این همه تمایل به «برنامه کردن» شاید گریز از همین ناراحتی باشد.».

دفاتر نمایندگی جذب آگهی روزنامه صدای زنجان در شهرستان ها

ردیف	نام شهرستان	نشانی دفتر	نام نماینده	تلفن
۱	زنجان	امیر کبیرخیابان امام - چهارراه امیر کبیر - کوچه سید برهان جنب درمانگاه فرهنگیان بن بست برهانی - پلاک ۲۲	دفتر مرکزی	۰۲۴-۳۳۳۳۶۷۷۷ ۰۲۴-۳۳۳۳۶۷۷۸ ۰۲۴ - ۳۳۳۳۲۵۶۵
۲	طارم	آب بر- خ فرهنگ ، جنب ورودی اداره فرهنگ و ارشاد شهرستان طارم مطبوعاتی نسیم زیتون	نسیم اله اجاقلو	۰۲۴ - ۳۲۸۲۴۷۳۰ ۰۹۱۰۰۲۵۲۱۶۱
۳	خدابنده	قیدار - خیابان مطهری شمالی - روبروی ثبت - کوچه مهر	احمد سلطانی	۰۲۴- ۳۴۲۲۱۵۱۶ تلفکس:۰۲۴-۳۴۲۲۷۶۷۶
۴	ابهر	خیابان مطهری - روبروی کوچه مسجد جامع - نرسیده به کارواش تک نماینده روزنامه صدای زنجان	علی نظری	۰۲۴-۳۵۲۷۳۱۵۷ ۰۹۱۲۵۴۲۷۶۸۲
۵	خرمدره	خرمدره - خیابان امام خمینی روبروی بانک مسکن- دکه مطبوعاتی	تیمور کلانتری	۰۲۴-۳۵۵۲۶۸۸۰ ۰۹۱۲۷۴۴۸۸۶۵

گروه رسانه‌ای صدای زنجان

@ sedaye _ zanjan
www.sedayezanjannews.ir
Email: sedayezanjan2008@yahoo.com
@ sedaye _ zanjan
sedaye.zanjan