# صدای زنجان

روزنامه صبح استان زنجان

www.sedayezanjannews.ir

چهارشنبه ۱۵ مرداد ۱۴۰۴ ۱۲ صفر ۱۴۴۷ August 6 2025

سال بیست وچهارم- شماره ۲۹۰۳

تک شماره - ۱۰۰۰۰ تومان

## کتابخانه «علامه حلی» زنجان با اعتبار ۱۱ میلیارد تومان بازسازی می‌شود

مدیرکل کتابخانه‌های عمومی استان زنجان از آغاز پروژه بازسازی و بازطراحی کتابخانه عمومی علامه حلی با تخصیص اعتباری بالغ بر ۱۱ میلیارد تومان خبر داد. محمد رضاخانی، مدیرکل کتابخانه‌های عمومی استان زنجان از آغاز پروژه بازسازی و بازطراحی...

صفحه ۴

## فروش ارز اربعین در ۱۷ شعبه و ۸۸ باجه روستایی زنجان

دبیر کمیسیون هماهنگی بانک‌های استان زنجان از فروش ارز اربعین در ۱۷ شعبه و ۸۸ باجه روستایی بانکی در زنجان خبر داد.عبدالرضا خاتمی دبیر کمیسیون هماهنگی بانک‌های استان زنجان اظهار داشت: شبکه بانکی برای فروش...

صفحه ۲

### برگزیده


شهرستان‌های پرمصرف آب در زنجان معرفی شدند ۲

انتخابات هیئت رئیسه شورای اسلامی شهر ابهر برگزار شد ۳

در ستایش پرچمداران حقیقت ۴

ثبت احوال مانعی برای نام کورش ندارد ۶

اعزام شمشیربازان زنجانی به مسابقات انتخابی تیم ملی ۷

باید جوری تنظیم کرد که موجب تکدر خاطر شهروندان نشود ۸


مدیرکل کار استان زنجان از تحت پوشش قرار گرفتن بیش از ۲۳ هزار کارگر در خانه‌های بهداشت تعبیه‌شده استان خبر داد؛

# حمایت‌های تشریفاتی؟

**مدیرکل کار استان زنجان: خانه‌های بهداشت کارگری در سطح بنگاه‌های اقتصادی ۵۰ تا ۵۰۰ نفره استان زنجان، موفق شده‌اند بیش از ۲۳ هزار نفر از جمعیت کارگری استان را تحت پوشش خدمات بهداشتی جامع خود قرار دهند**

**دبیر اجرایی خانه کارگر استان: بخشی از خانه‌های بهداشت کارگری استان زنجان تشریفاتی است و با اهداف تبیین شده فاصله زیادی دارند**

در حال حاضر ۱۴۰ خانه بهداشت در واحدهای تولیدی و صنعتی استان زنجان فعالیت می‌کنند که در مجموع بیش از ۲۳ هزار نفر از جمعیت کارگری از خدمات بهداشتی، درمانی این مراکز که نتیجه آن ارتقای سلامت جسمی و روانی است بهره‌مند می‌شوند اما دبیر اجرایی خانه کارگر...

۲

مدیرکل آموزش و پرورش زنجان در بازدید از دفتر صدای زنجان مطرح کرد؛

# حضور پزشکیان در راس دولت، فرصتی مغتنم برای آموزش و پرورش است

**تاراسی: رئیس جمهوری دغدغه آموزش و پرورش دارد**

ذبیح‌الله تاراسی، مدیرکل آموزش و پرورش استان زنجان روز دوشنبه ۱۴ مردادماه ۱۴۰۴ ضمن حضور در دفتر صدای زنجان و دیدار با خبرنگاران این مجموعه اظهار کرد: اصحاب رسانه در سال‌های گذشته نقش مهمی در اطلاع‌رسانی دقیق و شفاف داشتند و انعکاس دستاوردهای آموزش و پرورش یکی از اقدامات قابل قدردانی در رسانه‌ها است وی با اشاره به اینکه وجود رئیس جمهوری که دغدغه آموزش و پرورش دارد، یک فرصت برای این نهاد است، اضافه کرد: این یک فرصت بسیار ویژه برای همه ما است که باید از آن به بهترین نحو استفاده کنیم.مدیرکل آموزش و پرورش استان زنجان...

۵

# خبرنگار، زبان گویا و فصیح رسانه است

صفحه ۴

# جنگ تمام شد و حجاب به خط مقدم برگشت!

رویداد۲۴/ پس از نبردهای اخیر با اسرائیل و آمریکا، بارها مقامات و فعالان سیاسی از ضرورت تقویت انسجام ملی و همبستگی سخن گفتند. در آن برهه حساس، امیدها برای کنار گذاشتن اختلافات و نزدیک‌تر شدن مردم و حاکمیت افزایش یافت. حتی گام‌هایی عملی هم برداشته شد؛ از تاکید بر ملی‌گرایی گرفته تا توقف ارسال پیامک‌های تذکر حجاب که می‌توان آن را نمادی از تلاش برای کاهش تنش‌های فرهنگی دانست. در این میان، مصاحبه علیرضا دبیر، عضو سابق شورای شهر تهران، با رسانه ملی که توصیه می‌کرد خبرنگاران با زنان کم‌حجاب گفت‌وگو کنند، مورد توجه قرار گرفت و این رویکرد مثبت به منزله نشانه‌ای از حرکت به سوی مدارا و پذیرفتن تفاوت‌ها تعبیر شد.

اما اکنون، در شرایطی که سایه تهدید جنگ هنوز از کشور رفع نشده و فضای سیاسی و امنیتی شکننده باقی است، شاهد حرکتی خلاف این روند مثبت هستیم. نمونه جدیدی از این تغییر مسیر را می‌توان در اقدامات ستاد امر به معروف استان تهران مشاهده کرد؛ نهادی که اخیراً در پستی مجازی تصویری منتشر کرد که در آن موهای بافته شده زنی با پاپیونی منقش به پرچم‌های آمریکا و اسرائیل بسته شده و گل لاله‌ای در میان آن پرپر می‌شود. این تصویر آشکارا انگشت اتهام را به سمت زنان کم‌حجاب گرفته و بی‌حجابی را به عنوان تهدیدی برای امنیت ملی و مصالح کشور معرفی می‌کند.

این اقدام ستاد امر به معروف که به ظاهر در راستای حفظ ارزش‌ها انجام شده، در واقع فضای اجتماعی را ملتهب‌تر کرده و بر شکاف میان مردم و حاکمیت می‌افزاید. پرسش این است که چرا پس از آن همه تاکید بر وحدت و همبستگی، دوباره شاهد رویکردهای سختگیرانه و محرک اختلاف هستیم؟ آیا این سیاست‌های تنش‌زا می‌تواند به انسجام ملی کمک کند یا نتیجه عکس خواهد داد؟

یک نکته کلیدی در این زمینه، وضعیت مدیریت این نهاد است. مسئولیتی که به عهده کاظم صدیقی، امام جمعه مستعفی تهران است. او که به دلیل پرونده‌های اقتصادی خانوادگی و دستگیری فرزند و عروسش حواشی گسترده‌ای به وجود آورده بود، در نهایت استعفا داد و پذیرفته شدن این استعفا از سوی رهبر انقلاب پرسش‌هایی را درباره آینده ستاد امر به معروف و نهی از منکر نیز ایجاد کرد. اکنون به نظر می‌رسد که تغییرات در ساختار و رویکردهای این ستاد بیشتر از قبل لازم است. تجربه نشان داده است که در بزنگاه‌های سیاسی حساس مانند انتخابات، راهپیمایی‌ها و مناسبت‌های ملی، توجه ویژه‌ای به حضور و مشارکت همه اقشار جامعه، از جمله زنان با پوشش‌های مختلف، می‌شود تا وحدت و همبستگی تقویت گردد. اما رفتار اخیر ستاد امر به معروف استان تهران، گام معکوسی به شمار می‌رود که می‌تواند اعتماد عمومی را کاهش دهد و به دور شدن بخش‌هایی از جامعه از حاکمیت منجر شود.

با در نظر گرفتن شرایط پیچیده امنیتی و سیاسی کنونی، اولویت کشور باید حفظ وحدت، گفتگوی ملی و مدیریت هوشمندانه بحران‌ها باشد. سیاست‌هایی که بر مبنای تحقیر و فشار باشند نه تنها مشکلات را حل نمی‌کنند، بلکه به افزایش نارضایتی، تشدید اختلافات و کاهش توان مقابله با تهدیدات خارجی منجر خواهند شد.

بر همین اساس، ضروری است که نهادهای مسئول و تصمیم‌گیرندگان کشور با تأمل بیشتر و رویکردی متعادل، از تنش‌زایی بپرهیزند و مسیر گفتگوی سازنده و مدارا را در پیش بگیرند تا امنیت، آرامش و انسجام ملی به عنوان پایه‌های اساسی ثبات و پیشرفت حفظ شود.

باید منتظر ماند و دید که ضرورت ایجاد تغییر در ساختار و رویکردهای ستاد امر به معروف در شرایط کنونی چقدر مورد توجه قرار می‌گیرد و در آینده نزدیک شاهد تغییر مدیریت و اصلاحات در این نهاد خواهیم بود تا بتوان از فضای تنش‌آفرینی فاصله گرفت و در مسیر تقویت انسجام ملی گام برداشت یا خیر. البته با توجه به اینکه رئیس ستاد امر به معروف باید از ائمه جمعه تهران باشد، برخی معتقدند که تغییر در مدیریت این نهاد قطعی است و کاظم صدیقی با استعفا از امامت جمعه تهران خود به خود از ریاست ستاد امر به معروف هم کناره‌گیری کرده است با این حال هنوز جایگزینی برای وی در این نهاد معرفی نشده است.

# ۲ مدیر در قزوین با گزارش‌های مردمی برکنار شدند

ویستا/ سخنگوی دولت از تذکر به ۴۱ مدیر و کارمند، تشویق ۲۵ نفر و برکناری دو مدیر در استان قزوین خبر داد.

فاطمه مهاجرانی در حساب کاربری خود در شبکه اجتماعی ایکس نوشت:

«در اولین گام اجرای سامانه فواد در استان قزوین، براساس خواست مردم وگزارش‌های آنها بیش از ۷۵۰۰ گزارش ثبت و بررسی شد.

در نتیجه این بررسی ۴۱ مدیر و کارمند تذکر گرفتند، ۲۵ نفر تشویق و ۲ مدیر برکنار شدند.

این اقدام مؤثر و مثبت سازمان اداری و استخدامی، گامی مهم برای شفافیت، پاسخگویی و صیانت از حقوق مردم است.»

عضو کمیسیون اقتصادی مجلس :

# حذف ۴ صفر از پول ملی در مسیر تصویب نهایی در مجلس

ایسنا/ عضو کمیسیون اقتصادی مجلس گفت که احتمالا لایحه مربوط به حذف چهار صفر از پول ملی در شهریور ماه در مجلس مورد بررسی قرار می‌گیرد که بعد از نهایی شدن آن، دولت فرصت دو ساله‌ای برای اجرا دارد.

هادی محمدپور با اشاره به مصوبه کمیسیون اقتصادی برای حذف ۴ صفر از پول ملی کشور، گفت: قانون پولی بانکی کشور مصوب سال ۱۳۵۱ است؛ مجلس دهم در سال ۱۳۹۹ لایحه اصلاح ماده ۱ قانون پولی و بانکی کشور را به تصویب رساند که شورای نگهبان ایراداتی به آن گرفت و برای بررسی مجدد به کمیسیون ارجاع شد اما ایرادات مورد رسیدگی قرار نگرفت تا اینکه کمیسیون اقتصادی مجلس دوازدهم بنا بر تقاضای بانک مرکزی این موارد را بررسی و تصویب کرد. وی توضیح داد: یکی از نکات مهم در این لایحه، حذف چهار صفر از پول ملی است که در صورت تصویب در مجلس و تائید نهایی شورای نگهبان و تبدیل شدن قانون، دولت دو سال برای پیاده‌سازی این قانون زمان خواهد داشت.

این عضو کمیسیون اقتصادی مجلس اضافه کرد: با اجرایی شدن این لایحه، اسکناس‌ها و سکه‌های جدید طراحی می‌شود لذا به نظر می‌رسد که با تغییرات عمده در حوزه پولی کشور مواجه خواهیم بود.

محمدپور درباره اینکه آیا حذف چهار صفر از پول ملی کشور در میزان تورم تاثیرگذار است، گفت: در این لایحه موضوع تورم مطرح نیست؛ سال‌های زیادی است که این لایحه مطرح و به مجلس فرستاده شده بود اما هنوز تعیین تکلیف نشده است.

بازگشت لاریجانی به دبیرخانه شورای عالی امنیت ملی؛

# اصلاحاتی در پیش است؟

خبرآنلاین/ لاریجانی با توجه به سابقه حضور در مذاکرات، احتمالا نقش پررنگی در مذاکرات هسته‌ای به خصوص پس از جنگ اخیر ایفا خواهد کرد. از سوی دیگر با توجه به رویکردهای اجتماعی و سیاسی میانه‌ای لاریجانی، گمان می‌رود که در عرصه‌های سیاسی، اجتماعی، دیپلماسی و نظامی و دفاعی تغییرات و به بیان بهتر، اصلاحاتی صورت گیرد.

بالاخره خبرهای درگوشی و شنیده‌ها، تایید شد و علی لاریجانی دبیر شورای عالی امنیت ملی شد؛ او نخستین سیاستمدار جمهوری اسلامی است که برای دومین بار بر صندلی دبیری شورای عالی امنیت ملی تکیه می‌زند. سیاستمداری که دکتری فلسفه دارد و الان هم استاد فلسفه دانشگاه تهران است.

علی لاریجانی دهه ۶۰ خود را در بخش نظامی نظام گذراند؛ در اوان جوانی وارد سپاه پاسداران شد و در زمان جنگ معاون پارلمانی وزارت سپاه بود و از سال ۱۳۶۸ هم جانشین ستاد مشترک سپاه پاسداران.

اما با کنار رفتن محمد خاتمی از وزارت ارشاد، هاشمی رفسنجانی، لاریجانی را برای این وزارتخانه به مجلس معرفی کرد؛ مجلس هم به پیشنهاد هاشمی نه نگفت.

بهمن ماه ۱۳۷۲ لاریجانی با حکم رهبر انقلاب برای ۱۰ سال تصدی سازمان صدا و سیما را بر عهده گرفت؛ ۱۰ سالی که بیشترین انتقادات به عملکرد لاریجانی به آن دوران بازمی‌گردد. بخش عمده‌ای از این دوران، همزمان شد با دو دولت محمد خاتمی و مجلس ششم.

سال ۱۳۸۳ جای خود را به عزت الله ضرغامی داد و اسب خود را برای ریاست جمهوری نهم زین کرد؛ اما اقبال صندوق‌های رای با لاریجانی نبود.

با روی کار آمدن محمود احمدی‌نژاد و استعفای حسن روحانی از دبیری شورای عالی امنیت ملی، لاریجانی این سمت را عهده‌دار شد؛ از همان زمان که روحانی استعفا داد و از شعام بیرون رفت، او به عنوان نماینده رهبری در این شورا نیز سمت داشت. از تابستان ۸۴ تا پاییز ۸۶ او مسئول مذاکرات هسته‌ای ایران و غرب بود؛ لاریجانی که روزگاری توافق زمان روحانی را به «دادن درّ و گرفتن آبنبات» تشبیه کرده بود، با واقعیات جاری دنیای سیاست بیشتر آشنا شد.

همان زمان را می‌توان نقطه عطفی در تفکر و رویکرد سیاسی لاریجانی محسوب کرد؛ دورانی که با مسئول سیاست خارجی اتحادیه اروپا برای یک توافق، به توافق رسیده بود اما اظهارات احمدی نژاد در سخنرانی پیش از خطبه‌های نماز جمعه روز قدس، همه‌ی رشته‌های لاریجانی را پنبه کرد؛ و اینگونه شد که لاریجانی از دبیری شعام استعفا داد و سعید جلیلی جایگزین او شد. اما با اینکه جلیلی دبیر شعام شد، تا حدود یک سال بعدش بدون حق رای و تنها به عنوان دبیر در جلسات شورا حاضر بود؛ تا وقتی که لاریجانی به عنوان رئیس مجلس عضو حقوقی شعام شد و جای یکی از دو نماینده رهبری در شورا برای جلیلی باز شد و او در مرداد ۸۷ نماینده رهبری در شعام نیز شد.

لاریجانی ۱۲ سال عضو حقوقی شورا بود؛ تا وقتی که دیگر نامزد مجلس نشد و عملا از شعام کنار رفت. عملکرد لاریجانی در ۱۲ سال ریاست بر مجلس، زمینه ساز حملات تند و تیزی از سوی اصولگرایان شد؛ فردی که تا آن زمان خودش از شاخص‌های آن اردوگاه محسوب می‌شد، حالا مورد تهاجم شدید همان‌ها قرار گرفت و مغضوب آنها شد. بیشترین حملات علیه او نیز به تصویب برجام در مجلس اصولگرای نهم بازمی‌گردد.

او در انتخابات ریاست جمهوری ۱۴۰۰ نامزد شد؛ اما هر از سوی شورای نگهبان رد صلاحیت شد؛ اقدامی عجیب که شورای نگهبان حتی پس از تذکر رهبری نیز حاضر به اصلاح آن نشد. عجیب‌تر از رد صلاحیت ۱۴۰۰، رد صلاحیت او در انتخابات زودهنگام ریاست جمهوری ۱۴۰۳ بود. اقدامی که باز هم تعجب فضای سیاسی را به همراه داشت.

با روی کار آمدن دولت پزشکیان گمانه‌زنی‌های زیادی درباره احتمال معاونت اول او شد؛ اما درست از آب در نیامد. پس از آن محتمل‌ترین گزینه، دبیری شورای عالی امنیت ملی بود که باز هم به سرنوشت گمانه‌زنی‌های قبلی دچار شد.

پس از تحولات عمیقی که در منطقه خاورمیانه پیش آمد، از جمله ترور رهبران مقاومت مانند اسماعیل هنیه، سید حسن نصرالله و ... و در منگنه قرار گرفتن بشار اسد از سوی مخالفان، لاریجانی به ایفای نقش در عرصه دیپلماسی پرداخت؛ این بار با نقش «مشاور رهبر انقلاب»؛ نقشی که رهبری پس از کنار رفتن لاریجانی از مجلس به او داد.

سفر به لبنان، سوریه و آخرین بار مسکو، مهمترین سفرهای دیپلماتیک لاریجانی بودند که نشاندهنده تحرکی تازه و تعریف نقشی جدید برای او در مجموعه نظام بود.

حالا پس از ۱۲ روز نبرد میان ایران و اسرائیل، دبیرخانه شورای عالی امنیت ملی یک خانه‌تکانی اساسی کرده است؛ علی‌اکبر احمدیان که از زمان رئیسی دبیر شعام بود و در این یک سال حکم جدیدی هم از پزشکیان نداشت، باید ترک دبیرخانه کند تا لاریجانی به همانجایی برگردد که همین روزها در سال ۸۴ به آنجا رفته بود.

ناظران حضور لاریجانی در دبیرخانه شعام خصوصا پس از جنگ ۱۲ روزه را نشانه‌ای از تغییر رویکرد نظام در عرصه‌ها مختلف دارد؛ با توجه به اینکه لاریجانی در دهه اخیر به اعتدالگرایان نزدیک شده است، او مورد کینه طیف تندروی اصولگرایان قرار گرفته است؛ و بعضا حتی طیف میانه‌روی آنها. رویکردهایی که برخی انتظار دارند در آنها تغییری ایجاد شود، فقط در عرصه دفاعی نیست؛ لاریجانی با توجه به سابقه حضور در مذاکرات، احتمالا نقش پررنگی در مذاکرات هسته‌ای به خصوص پس از جنگ اخیر ایفا خواهد کرد. از سوی دیگر با توجه به رویکردهای اجتماعی و سیاسی میانه‌ای لاریجانی، گمان می‌رود که در عرصه‌های سیاسی، اجتماعی، دیپلماسی و نظامی و دفاعی تغییرات و به بیان بهتر، اصلاحاتی صورت گیرد؛ باید منتظر ماند و دید؛ البته اگر کینه‌ها بگذارند.

روزنامه صدای زنجان
چهارشنبه ۱۵ مرداد ۱۴۰۴ * سال بیست‌وچهارم* شماره ۲۹۰۳

خبر کوتاه

دبیر کمیسیون هماهنگی بانک‌های استان زنجان:

## فروش ارز اربعین در ۱۷ شعبه و ۸۸ باجه روستایی زنجان

پایگاه خبری صدای زنجان نیوز/ دبیر کمیسیون هماهنگی بانک‌های استان زنجان از فروش ارز اربعین در ۱۷ شعبه و ۸۸ باجه روستایی بانکی در زنجان خبر داد.

عبدالرضا خاتمی دبیر کمیسیون هماهنگی بانک‌های استان زنجان اظهار داشت: شبکه بانکی برای فروش ارز اربعین تمهیداتی را اندیشیده است.

وی گفت: فروش ارز اربعین امسال از چهارم مرداد ماه آغاز و تا ۲۲ مرداد ادامه خواهد داشت. فروش ارز اربعین را چهار بانک عامل "ملی، صادرات، تجارت و پست بانک" به عهده دارد.

دبیر کمیسیون هماهنگی بانک‌های استان زنجان تصریح کرد: در همین راستا ۱۷ شعبه شهری و ۸۸ باجه روستایی در سطح استان زنجان مسئولیت فروش ارز اربعین را بر عهده دارند.

وی ادامه داد: به هر زائر متقاضی به شرط بالای پنج سال، حداکثر ۲۰۰ هزار دینار عراق تعلق می‌گیرد. متقاضیان قبل از مراجعه به شعب باید در سامانه سلاح ثبت نام کنند و دارای کد رهگیری باشند.

فرمانده انتظامی شهرستان ابهر خبرداد :

## کلاهبردار سکه‌های تقلبی در دام پلیس

پایگاه خبری صدای زنجان نیوز/ فرمانده انتظامی شهرستان ابهر از دستگیری یک نفر کلاهبردار، با سکه‌های تمام بهار آزادی تقلبی توسط ماموران پلیس آگاهی، خبر داد.

هادی نوروزی، فرمانده انتظامی شهرستان ابهر اظهار داشت: در پی خبر واصله مبنی بر تردد فردی ناشناس در بازار طلافروشان و قصد فروش سکه‌های تقلبی، موضوع در دستور کار ماموران پلیس آگاهی این شهرستان قرار گرفت .فرمانده انتظامی شهرستان ابهر افزود: عوامل این پلیس پس از شناسایی و اطمینان از صحت و سقم خبر، با هماهنگی قضایی به محل اعزام و در یک عملیات غافلگیرانه فرد کلاهبردار غیر بومی که قصد فروش تعداد ۴ عدد سکه تقلبی تمام بهار آزادی را در بازار داشت دستگیر و برای بررسی بیشتر به مقر انتظامی منتقل کردند.این مقام انتظامی در پایان، با اشاره به اینکه متهم پس از تشکیل پرونده برای سیر مراحل قانونی تحویل مرجع قضائی شد، از شهروندان خواست: در صورت برخورد با چنین مواردی هرچه سریعتر با شماره ۱۱۰ به مرکز فوریت‌های پلیس گزارش داده تا در اسرع وقت و با قاطعیت اقدامات قانونی صورت پذیرد .

مدیرعامل شرکت آب و فاضلاب استان زنجان:

## شهرستان‌های پرمصرف آب در زنجان معرفی شدند

پایگاه خبری صدای زنجان نیوز/ مدیرعامل شرکت آب و فاضلاب استان زنجان با بیان اینکه منابع آبی استان در وضعیت مناسبی قرار ندارند، گفت: مصرف بی‌رویه و وجود انشعابات آب و چاه‌های غیرمجاز، فشار مضاعفی بر منابع آب زیرزمینی وارد کرده است.

علی‌محمد نادرخانی ، با اشاره به اینکه زنجان در متوسط مصرف شهری آب رتبه دوازدهم و در بخش روستایی رتبه بیست‌وپنجم کشور را دارد، اظهار کرد: مناطق طارم، ماه‌نشان و گرماب جزو پرمصرف‌ترین مناطق استان هستند که با توجه به شرایط آب و هوایی، میانگین سرانه مصرف آب در آن‌ها بین ۲۲۰ تا ۲۶۰ لیتر به ازای هر نفر در شبانه‌روز است.

وی ادامه داد: این در حالی است که سرانه مصرف آب در استان زنجان ۱۸۵ لیتر در شبانه‌روز به ازای هر نفر بوده و این فاصله نگران‌کننده است.

او تصریح کرد: سرانه مصرف شهری استان ۱۷۴ لیتر در شبانه‌روز به ازای هر نفر و مصرف روستایی استان ۲۱۰ لیتر در شبانه‌روز به ازای هر نفر است.

نادرخانی با اشاره به وضعیت بحرانی برخی منابع آبی در استان گفت: سد تهم در وضعیت هشدار قرار دارد و لازم است مصرف آب در استان به‌صورت جدی مدیریت شود.

مدیرعامل شرکت آب و فاضلاب استان زنجان تاکید کرد: اگر هر نفر در زنجان فقط ۱۰ لیتر در شبانه‌روز صرفه‌جویی کند، بخش عمده‌ای از مشکلات کم‌آبی استان حل خواهد شد.

او با تاکید بر اینکه منابع آب زیرزمینی باید برای نسل‌های آینده حفظ شود، تصریح کرد: هر اندازه مصرف کمتر باشد، میزان پایداری منابع برای آینده بیشتر خواهد بود. به همین دلیل باید با دانش و آگاهی وبا باور به اینکه منابع آبی محدود است، گام در مسیر مدیریت مصرف بگذاریم.

وی گفت: برنامه‌های مدیریت آب و تأمین منابع، به‌صورت مرحله‌ای در همه شهرستان‌ها در حال اجرا است تا استان طی سه تا چهار سال آینده با مشکل جدی مواجه نشود.

مدیرعامل شرکت آب و فاضلاب استان زنجان همچنین با اشاره به وضعیت روستاهای استان گفت: یکی از عوامل اصلی افت فشار آب در روستاها، وجود انشعابات غیرمجاز و استفاده از آب شرب برای آبیاری باغچه وباغات است که موجب برداشت بی‌رویه می‌شود.

او درباره تامین آب استان گفت: در حال حاضر اولویت ما تأمین پایدار منابع آب است و تلاش می‌کنیم با اجرای برنامه‌های پیشگیرانه، از بروز بحران در آینده جلوگیری کنیم.

نادرخانی ابراز امیدواری کرد در حال حاضر بی‌هزینه‌ترین و اثربخش‌ترین روش مدیریت بهینه مصرف آب توسط هم‌استانی‌های عزیز هستند.

مدیرکل کار استان زنجان از تحت پوشش قرار گرفتن بیش از ۲۳ هزار کارگر در خانه‌های بهداشت تعبیه‌شده استان خبر داد؛

# حمایت‌های تشریفاتی؟

**■ مدیرکل کار استان زنجان: خانه‌های بهداشت کارگری در سطح بنگاه‌های اقتصادی ۵۰ تا ۵۰۰ نفره استان زنجان، موفق شده‌اند بیش از ۲۳ هزار نفر از جمعیت کارگری استان را تحت پوشش خدمات بهداشتی جامع خود قرار دهند**

**■ دبیر اجرایی خانه کارگر استان: بخشی از خانه‌های بهداشت کارگری استان زنجان تشریفاتی است و با اهداف تبیین شده فاصله زیادی دارند**

لیلا محمدی: در حال حاضر ۱۴۰ خانه بهداشت در واحدهای تولیدی و صنعتی استان زنجان فعالیت می‌کنند که در مجموع بیش از ۲۳ هزار نفر از جمعیت کارگری از خدمات بهداشتی، درمانی این مراکز که نتیجه آن ارتقای سلامت جسمی و روانی است بهره‌مند می‌شوند اما دبیر اجرایی خانه کارگر مدعی است که این آمار درست نیست و صرف پر کردن آمارها جهت ارائه به مسئولان بالادستی است!

خانه بهداشت کارگر، واحد بهداشتی در کارگاه‌های صنعتی و تولیدی است که با هدف ارتقای سلامت کارگران و سالم‌سازی محیط کار ایجاد می‌شود. این خانه‌ها وظایفی مانند ارائه خدمات بهداشتی اولیه، آموزش بهداشت به کارگران و نظارت بر بهداشت محیط کار را بر عهده دارند. این واحدها با ارائه خدمات بهداشتی و درمانی، به حفظ و ارتقای سلامت جسمی و روانی کارگران کمک می‌کنند.

به گفته طیب جعفری، مدیرکل تعاون، کار و رفاه اجتماعی استان زنجان؛ جامعه کار و تولید، ستون فقرات توسعه اقتصادی و اجتماعی هر استان و کشوری محسوب می‌شود از این رو، توجه به سلامت، ایمنی و رفاه شاغلان این حوزه نه تنها یک الزام قانونی، بلکه یک ضرورت اخلاقی و سرمایه‌گذاری بلندمدت برای پایداری و پیشرفت محسوب می‌شود.

بنا بر اعلام اداره کار استان زنجان؛ خانه‌های بهداشت کارگری به عنوان یکی از مؤثرترین سازوکارهای حمایتی، نقش حیاتی در ارتقای سطح سلامت کارگران ایفا می‌کند. این مراکز که با هدف ارائه خدمات بهداشتی اولیه، مراقبت‌های ادواری و آموزش‌های لازم در محیط کار تأسیس شده‌اند، به طور مستقیم بر کاهش بیماری‌های شغلی، پیشگیری از حوادث و بهبود بهره‌وری در بنگاه‌های اقتصادی تأثیر می‌گذارند.

بر اساس ماده ۱۴۷ قانون کار، دولت مکلف به ارائه خدمات بهداشتی به کارگران است، از این رو از سال ۱۳۶۶ برنامه مشترک ارائه مراقبت‌های اولیه بهداشتی به بیمه شدگان با همکاری وزارت تعاون، کار و رفاه اجتماعی، تامین اجتماعی و وزارت بهداشت، درمان و آموزش پزشکی در کشور اجرا می‌شود.

### بنگاه‌های اقتصادی با جامعه آماری ۵۰ تا ۵۰۰ نفره دارای خانه بهداشت کارگری می‌شوند

طیب جعفری، مدیرکل تعاون، کار و رفاه اجتماعی استان زنجان در خصوص اینکه خانه‌های بهداشت کارگری» شامل چه واحدهایی می‌شود و چه بنگاه‌هایی را پوشش می‌دهد، گفت: مقوله بهداشت و سلامت کارگر و محیط کار را در کنار توجه به معیشت و رفاه اقتصادی خانوارها به عنوان دو اصل اساسی و محوری در سیاستگذاری‌ها و برنامه‌ریزی‌های خود در نظر گرفته‌ایم. معتقدیم این دو بعد باید به صورت همزمان و با اولویت مورد توجه قرار گیرند تا بتوانیم به بهبود جامع شرایط زندگی و کاری جامعه کارگری استان دست یابیم.

او گفت: خانه‌های بهداشت کارگری طرحی است که به طور خاص برای بنگاه‌های اقتصادی با جامعه آماری بین ۵۰ تا ۵۰۰ نفر طراحی و اجرا می‌شود. هدف اصلی این است که بتوانیم دامنه وسیعی از کارگران استان را تحت پوشش خدمات بهداشتی قرار دهیم. این خانه‌ها به عنوان مراکز ارائه دهنده خدمات بهداشتی اولیه در محیط کار عمل می‌کنند.

وی در خصوص خدمات خانه‌های بهداشت به کارگران نیز گفت: خدماتی که در این خانه‌ها ارائه می‌شود، جامع و کاربردی است از جمله این خدمات می‌توان به تشکیل پرونده سلامت جامع برای تمامی کارکنان اشاره کرد. همچنین، انجام معاینات ادواری به صورت منظم برای پایش مستمر سلامت کارگران و برگزاری دوره‌های آموزشی و مشاوره‌ای با هدف ارتقای سطح آگاهی کارگران در زمینه بهداشت فردی و محیط کار، از دیگر خدمات مهم این مراکز است.

جعفری با بیان اینکه این خانه‌ها به طور مستقیم در ارتقای سطح بهداشت و سلامت کلی جامعه کار و همچنین بهبود بهره‌وری در محیط‌های تولیدی نقش ایفا می‌کنند، ادامه داد: نتیجه این اقدامات، کاهش بیماری‌های شغلی، پیشگیری مؤثر از حوادث ناشی از کار و در نهایت افزایش رضایت شغلی و کارایی نیروی کار است که به نفع کل جامعه و اقتصاد استان خواهد بود.

مدیرکل کار استان زنجان افزود: در مجموع مزایای این خانه‌ها بسیار گسترده بوده که مهمترین آنها شامل جلوگیری مؤثر از بروز بیماری‌ها و حوادث ناشی از کار است. همچنین، شناسایی زودهنگام بیماری‌های شغلی که در درمان به موقع بیماری‌ها نقش بسیار حیاتی دارد و به طور کلی، کاهش چشمگیر حوادث و آسیب‌های شغلی در محیط کار از دیگر نتایج مثبت این طرح است. خوشبختانه، در حال حاضر استان زنجان ۱۴۰ خانه بهداشت کارگری فعال دارد. این آمار نشان‌دهنده یک رشد قابل توجه بوده چرا که نسبت به سال ۱۴۰۲، تعداد ۹ واحد به تعداد این خانه‌ها اضافه شده است. این روند رو به رشد، عزم جدی ما را در این حوزه نشان می دهد.

وی با بیان اینکه طبق برنامه‌ریزی، مقرر شده است تا پایان سال جاری این اهداف عملیاتی شود و تعداد این خانه‌ها باز هم افزایش یابد، عنوان کرد: تعداد واحدهای مشمول این طرح یک عدد ثابت نیست و متغیر است. دلیل این امر آن است که بسیاری از کارکنان بنگاه‌های اقتصادی با قرارداد کار معین مشغول به کار هستند.

از نظر جعفری؛ این ماهیت قراردادها باعث می‌شود که امکان کاهش یا افزایش تعداد کارکنان در واحدها در طول زمان وجود داشته باشد. طبیعتا این تغییرات بر تعداد واحدهای نیازمند به خانه‌های بهداشت کارگری نیز تأثیر می‌گذارد.

مدیرکل کار استان زنجان با توجه به نکات ذکر شده در قانون کار در خصوص ایمنی و بهداشت محیط کار گفت: قانون کار به طور کلی بر اهمیت رعایت دقیق نکات ایمنی و بهداشت محیط کار تأکید فراوانی دارد. به طور مشخص، تبصره یک ماده ۹۶ قانون کار، وظیفه حساس برنامه‌ریزی، کنترل، ارزشیابی و بازرسی در زمینه بهداشت کار و درمان کارگری را به وزارت بهداشت، درمان و آموزش پزشکی محول کرده و این وزارتخانه را موظف به انجام تمامی اقدامات لازم در این زمینه می‌داند.

جعفری عنوان کرد: ماده ۱۴۷ قانون کار وظیفه‌ای مهم را بر دوش دولت گذاشته، طبق این ماده، دولت مکلف است تا خدمات بهداشتی و درمانی لازم را برای کارگران و کشاورزان مشمول این قانون و همچنین خانواده‌های آنها فراهم آورد. این ماده، دولت را به عنوان متولی اصلی تأمین این خدمات معرفی می‌کند. ما افتخار می‌کنیم که در حال حاضر، خانه‌های بهداشت کارگری در سطح بنگاه‌های اقتصادی ۵۰ تا ۵۰۰ نفره استان زنجان، موفق شده‌اند بیش از ۲۳ هزار نفر از جمعیت کارگری استان را تحت پوشش خدمات بهداشتی جامع خود قرار دهند.

جعفری ادامه داد: نکته‌ای که همیشه بر آن تأکید داریم این است که کارگران، بخش عظیمی از عمر خود را یعنی بیش از یک سوم از زمان شبانه‌روز خود را در محیط کار سپری می‌کنند بنابراین، تأمین سلامت جسمی و روانی و همچنین امنیت آنان در محیط‌های کار، صرفا یک الزام قانونی نیست بلکه یک وظیفه اخلاقی و اجتماعی است که برای حفظ کرامت انسانی و تضمین پایداری نیروی کار، امری ضروری و حیاتی محسوب می‌شود.

### بخشی از خانه‌های بهداشت کارگری تشریفاتی است و با اهداف تبیین شده فاصله زیادی دارند

اما اصغر نجاری، دبیر اجرایی خانه کارگر استان زنجان با رد این اظهارات مدعی شد که برخی از شرکتهای بزرگ دارای خانه بهداشت کارگری در استان زنجان برای حفظ ظاهر این مراکز را دایر کرده‌اند چرا که اگر این گونه نبود، شاهد عوارض ناشی از کار نبودیم. نجاری با بیان اینکه مشاغل سخت و زیان آور تبدیل به چالش جدی شده است، افزود: رفع موانع پیش رو با انجام وظیفه تمام و کمال دستگاه‌ها، از سوی دیگر اراده کارفرما برای اجرای قانون و نظارت دقیق امکان پذیر است.

وی با بیان اینکه استقرار خانه‌های بهداشت کارگری بازدارنده نیست و نمی‌تواند در بهبود وضعیت روانی کارگران نقش تاثیرگذاری داشته باشد، ادامه داد: از نظر من این خانه‌ها کارگرد چندانی ندارند، به نظرم برخی از خانه‌های بهداشت کارگری در استان زنجان تشریفاتی است و صرفا با هدف ارائه آمار است وگرنه این مهم با رسالت اصلی فاصله زیادی دارد.

فرضیه‌ای مردود؛

# کارگر مهاجر ارزان یعنی مسکن ارزان!

نظریه افزایش هزینه ساخت مسکن در پی خروج اتباع مردود شد. تولید مسکن در ایران نسبت به ۱۲ سال قبل ۴۴ درصد کاهش یافته و ارتباطی با کاهش و افزایش تعداد کارگران این بخش ندارد. استفاده از کارگر مهاجر ناشی از تمایل سازندگان برای عدم پرداخت بیمه و دستمزدِ کمتر است. در این میان رئیس اتحادیه تعاونی‌های عمرانی شهر تهران، با رد ادعای برخی سازندگان درباره افزایش قیمت مسکن در پی خروج کارگران افغان، گفت: استفاده از کارگر ایرانی به جای کارگر مهاجر فقط ۱.۵ درصد قیمت تمام شده مسکن را بالا می‌برد و در رکود فعلی، تاثیری بر بازار ملک ندارد.

تولید مسکن در ایران از ۸۰۹ هزار واحد مسکونی در سال ۱۳۹۲ به حدود ۴۵۰ هزار واحد مسکونی در سال ۱۴۰۳ رسیده که کاهش ۴۴ درصد را نشان می‌دهد. این موضوع از دلایل متعددی مثل تورم عمومی، افزایش قیمت مسکن و کاهش توان متقاضیان مصرفی نشأت گرفته است. با این حال اخیرا برخی فعالان بخش مسکن با این بهانه که خروج اتباع به افزایش هزینه‌های ساخت مسکن و کاهش کارگر ارزان قیمت منجر می‌شود انتقاداتی را نسبت به بازگشت آنها مطرح کرده‌اند.

ایرج رهبر ، رئیس انجمن انبوه‌سازان استان تهران طی سخنانی که در رسانه‌های افغانستانی بازتاب گسترده‌ای داشت گفته است: «با بیرون شدن کارگران افغانستانی از ایران، کار ساخت‌وساز کمتر شده و برخی از پروژه‌ها دچار وقفه شده‌اند».

او چند روز قبل از این صحبت‌ها هم گفته بود «نیمی از کارگران ساختمانی تهران افغان‌ها هستند».

این سخنان در حالی مطرح شده که آمار دقیقی از نسبت کارگران افغانی و ایرانی در دست نیست.

بر اساس آماری که پنجم مرداد اسکندر مومنی، وزیر کشور ایران ارایه کرد حدود دو میلیون افغانستانی غیرمجاز در کشور داریم که تا این لحظه حدود یک میلیون نفر از این عزیزان در کمال عزت و احترام به کشور خود بازگشته‌اند.

به تایید کارشناسان، خروج اتباع غیرمجاز از کشور مزایای اقتصادی و امنیتی متعددی به همراه دارد. از جمله این مزایا می‌توان به کاهش فشار بر منابع ملی، بهبود امنیت و ایجاد فرصت‌های شغلی بیشتر برای جوانان ایرانی اشاره کرد. همچنین این اقدام می‌تواند منجر به کاهش تقاضا و مصرف کالاها و خدمات شود و در نتیجه به تعادل اقتصادی کشور کمک کند.

این روزها قیمت‌های پیشنهادی در بازار مسکن شهر تهران بین ۳۰ تا ۵۰ میلیون تومان در هر متر مربع کاهش یافته است. بازار اجاره نیز نسبت به سال‌های گذشته آرامش بیشتری را تجربه می‌کند.

کارشناسان دلایل این موضوع را کاهش خریدهای سرمایه‌ای، تنش‌های منطقه‌ای، نبود استطاعت کافی در خریداران مصرفی و خروج اتباع خارجی می‌دانند.

یک سازند: اگر ما بخواهیم به کارگر ایرانی ۵۰ درصد بیشتر از کارگر افغان، حقوق و دستمزد بدهیم در کل ۱.۵ درصد بر روی قیمت تمام شده ساخت مسکن اثر می‌گذارد.

یکی از ثمرات بازگشت اتباع به کشور خود امکان ایجاد تنفس در بازار مسکن است. در هفته‌های اخیر واسطه‌های ملکی از آرامش نسبی بازار مسکن در پی خروج افغان‌ها خبر می‌دهند؛ آن هم در تابستان که پیک جابه‌جایی محسوب می‌شود.

اخیرا کیانوش گودرزی ـ رئیس اتحادیه مشاوران املاک درباره اثرات خروج اتباع از کشور به ایسنا گفت: در بخش اجاره در مناطق مرکزی و جنوبی تهران، رفتن اتباع هم از بعد روانی و هم از بعد عرضه خانه‌های قدیمی در کاهش قیمت اجاره تاثیرگذار بوده است. معمولا هر سال تا پایان شهریور و حتی مهرماه دچار بحران مسکن بودیم اما خوشبختانه امسال بازار مسکن به آرامش رسیده و دغدغه مردم و مسئولان نیست. این شرایط هم در حالی ایجاد شده که ساختار و راهکاری برای آن تعیین نشده بود.

بعضا کارفرمایان ایرانی با هدف کاهش هزینه‌ها، پرداخت دستمزد پایین‌تر و عدم پرداخت حق بیمه، استفاده از اتباع خارجی را به نیروی کار ایرانی ترجیح می‌دهند. بنابراین اتباع با وجود خدمات و زحماتی که در کشور ما می‌کشند باعث می‌شوند تا نیروی کار ایرانی کنار گذاشته شود و این مساله از عوامل افزایش بیکاری در کارهای خدماتی از جمله صنعت ساختمان است.

پیامدهای حضور مهاجران صرفا به گرانی در بازار مسکن محدود نمی‌شود. افغان‌ها در سال‌های اخیر به تدریج از مشاغل کارگری به سمت شغل‌های پردرآمدتر و کم‌زحمت‌تر مثل تجارت در بازار کیف و کفش و حتی دلالی مسکن سوق پیدا کرده‌اند. مهدی کرباسیان ـ عضو هیات رئیسه اتحادیه مشاوران املاک با بیان‌که اتباع بیگانه از عوامل گرانی در بازار مسکن هستند می‌گوید: در سال‌های اخیر به فعالیت‌های غیررسمی از جمله دلالی سرپایی در بازار مسکن رو آورده‌اند.

دو دلیل اصلی می‌تواند از عوامل تمایل انبوه‌سازان در به‌کارگیری اتباع افغان باشد؛ دستمزد کمتر و عدم پرداخت حق بیمه. با توجه به پرداخت حق بیمه کارفرما، مساله بیمه کارگران همواره طی سال‌های اخیر مورد انتقاد سازندگان بود. اما تجربه نشان داده بساز و بفروش‌ها هر نوع هزینه اعم از مالیات، بیمه، عوارض و دیگر آیتم‌های اثرگذار بر قیمت ساخت را که به آنها تحمیل شود نهایتا از خریدار نهایی واحد مسکونی دریافت می‌کنند.

درباره فرضیه گران شدن هزینه ساخت مسکن در پی خروج اتباع نیز با یکی از سازندگان گفت‌وگو کردیم. خشایار باقرپور، رئیس اتحادیه تعاونی‌های عمرانی شهر تهران با رد این ادعا که بازگشت اتباع تاثیر قابل توجهی بر افزایش هزینه ساخت داشته است، بیان کرد: بر اساس محاسبات، پرداخت ۵۰ درصد دستمزد بیشتر به کارگر ساختمانی فقط ۱.۵ درصد هزینه نهایی ساخت مسکن را افزایش می‌دهد. وی توضیح داد: به طور معمول قیمت زمین و عوارض حدود ۶۵ درصد هزینه تولید مسکن را به خود اختصاص می‌دهد و ۳۵ درصد نیز به مصالح، ماشین‌آلات و دستمزد مربوط می‌شود. از این رقم حدود ۷۰ درصد هزینه مصالح و ماشین‌آلات و ۳۰ درصد هزینه دستمزد کارگر است. این رقم ۳ درصد از کل قیمت تمام شده مسکن را در بر می‌گیرد. اگر ما بخواهیم به کارگر ایرانی ۵۰ درصد بیشتر از کارگر افغان، حقوق و دستمزد بدهیم در کل ۱.۵ درصد بر روی قیمت تمام شده ساخت مسکن اثر می‌گذارد.

باقرپور با بیان این‌که ممکن است در برخی مشاغل به نیروی کار خارجی نیاز داشته باشیم گفت: بحث مهاجرت و اقامت از یک کشور به کشور دیگر در همه جای دنیا مورد پذیرش است اما هیچ جای دنیا اقامت غیرمجاز را نمی‌پذیرند. ما هم اگر قرار است از اتباع خارجی در بخش نیروی کار استفاده کنیم باید فرآیند اقامت این افراد را به صورت قانونی و اصولی مدیریت کنیم. وی خاطرنشان کرد: بازار مسکن از حدود ۱۸ ماه قبل به دلیل کاهش شدید استطاعت مصرف‌کنندگان دچار رکود سنگینی شده و در نتیجه سرمایه‌ها از بازار تولید مسکن خارج شده است. طبیعی است وقتی برای کالایی نقدشوندگی وجود نداشته باشد تولیدکننده در آن بخش سرمایه‌گذاری نمی‌کند. ولی اتفاقی که بعد از جنگ تحمیلی ۱۲ روزه افتاد این بود که سرمایه‌گذاران به خاطر تاثیر روانی این موضوع در بازار املاک از این بازار خارج شده و سرمایه خود را به بازارهای دیگر منتقل کرده‌اند و این مساله هیچ ارتباطی به خروج اتباع از کشور ندارد.

یکی دیگر از نهادها که با خروج مهاجران غیرمجاز دچار مشکل شده شهرداری تهران است. مدیریت شهری طی سال‌های اخیر در شغل پاکبانی از نیروی کار ارزان قیمت فاقد بیمه استفاده کرده است.

گفته می‌شود در حال حاضر از ۱۰ هزار پاکبان فعال در تهران ۸۰۰۰ نفر کارگر افغانستانی هستند که با خروج بخشی از این نیروها از کشور، شهرداری برای مدیریت زباله‌ها دچار مشکل شده است. اگرچه مدیریت شهری می‌بایست پیش از این برای چنین خلائی تمهیدات لازم را می‌اندیشید، دفتر اسکان بشر سازمان ملل (هبیتات) برای شهرهایی که با معضلات شهری در بخش جمع‌آوری زباله مواجهند راهکار ارائه کرده است.

در این مطالعه تاکید بر این است که همه شهرها یک گروه فعال در حوزه جمع‌آوری زباله دارند که عمدتا آن را به اسامی مختلف همچون شکارچی غیررسمی و قهرمانان کم‌ارزش می‌شناسند؛ زیرا عمدتا دولت‌های محلی آنها را به رسمیت نمی‌شناسند، درحالی‌که بالای ۴۰ تا ۵۰ درصد زباله‌های شهر توسط آنها یعنی همان زباله‌گردها به نوعی دفع و بازیافت می‌شوند. اگر تهران و دیگر شهرهای کشور نیز زباله‌گردها را به‌رسمیت بشناسند، آنها می‌توانند با جمع‌آوری زباله‌ها به شکل صحیح از سطح شهر به نظافت شهری کمک کرده و شهر را نیز تمیز کنند و جایگزین نامرئی پاکبانان افغان شوند.

در تمام دنیا طبق قانون به افراد غیرمجاز خروج از کشور اعلام می‌شود و وزارت کشور ایران از سال گذشته این مسئله را اعلام و از اول فروردین امسال نیز اعمال کرد. همه تصور می‌کنند در این روزها خروج اتباع غیرمجاز تشدید شده؛ اما این قانون از ابتدای امسال اعمال شده است. شرایط فوق‌العاده اخیر موجب شده تا تعداد اتباع غیرمجاز خارج شده از کشور افزایش پیدا کند. برای تمام افراد غیرمجازی که خودشان را معرفی کردند روز خروج از کشور هم اطلاع داده شده و وزارت کشور می‌داند روزانه چه تعداد اتباع غیرمجاز از کشور خارج می‌شوند. به طور کلی برای حضور افراد خارجی در هر کشوری باید دلیل خاصی وجود داشته باشد. آن‌طور که رئیس مرکز امور اتباع و مهاجرین خارجی وزارت کشور می‌گوید، در بسیاری از کشورها افراد غیرمجاز درخواست پناهندگی می‌دهند و شرایطی خاص برای آن وجود دارد؛ به طوریکه باید در عرض ۲۴ ساعت خودش را به اولین پاسگاه پلیس معرفی کند. در حالی‌که درباره اقدامات امروز هیچکدام از این شرایط محقق نشده و ما هیچ شناختی از آنها نداشتیم. با این توضیحات مسلم است درخصوص خروج اتباع غیرمجاز نباید دچار افراط و تفریط شد. بخصوص افغانستانی‌های عزیز که همزبان ما هستند و علقه‌های تاریخی و فرهنگی بین ایران و افغانستان وجود دارد باید با احترام از کشور خارج شوند. در این گزارش صرفا به بررسی بخش‌های از تبعات اقتصادی حضور اتباع بیگانه در ایران پرداختیم و تحلیل اثرات امنیتی آن را به مراجع ذی‌صلاح می‌سپاریم.

به هر ترتیب از ابتدای سال جاری بر اساس طرح ساماندهی اتباع خارجی، فرآیند خروج مهاجران غیرمجاز از ایران آغاز و از زمان جنگ ۱۲ روزه ایران و رژیم صهیونیستی این روند شدت گرفت. البته در سال‌های اخیر برخی تبعات اقتصادی، اجتماعی، سیاسی و امنیتی حضور اتباع بیگانه در ایران باعث شد تا مجموعه قوای سه‌گانه برای خروج مهاجران غیرمجاز اقداماتی را انجام دهند. با این حال بعضا یک تصمیم درست در سطح کلان می‌تواند تحت تاثیر نگرش‌های سطحی و بخشی به محاق برود./ ایسنا

در گفت‌وگو با یک جامعه شناس مطرح شد:

# بی‌تفاوتی به فجایع ناشی از تداوم بحران است نه رضایت مردم

خبرآنلاین/ شاید اگر ۵ سال قبل یا کمتر، مدیرکل حفاظت محیط زیست آذربایجان‌غربی می‌گفت جنوب دریاچه ارومیه ۱۵ الی ۲۰ سانتی‌متر آب دارد و اگر شرایط همین‌طور پیش برود «دریاچه به‌طور کامل خشک خواهد شد.» موجی از واکنش‌ها توسط مردم و کنشگران محیط زیست به‌راه می‌افتاد، فراموش نکنیم یک زمانی احیای دریاچه ارومیه شعار انتخاباتی نامزد ریاست جمهوری بود. اما وقتی اواخر ماه گذشته همین خبر از وضعیت دریاچه اعلام شد واکنش چندانی توسط افکار عمومی درپی نداشت.

یا مثلاً وقتی آلودگی هوای تهران مجدد شاخص‌ها را رد کرد تا تنفس در شهر به وضعیت قرمز برسد حتی مدیریت بحران استان اطلاع رسانی چندانی نکرد؛ درخصوص مسائل اقتصادی هم همین‌طور است، دیگر کمتر کسی به افزایش قیمت دلار واکنش نشان می‌دهد، انگار که یک وضعیت پذیرفته شده است، یا دیگر کسی درباره کمبود اتوبوس‌های شهری تهران صحبت نمی‌کند، انگار فقط نظاره‌گر هستیم و از کنار همه این‌ها عبور می‌کنیم، شبیه بدنی شدیم که به احساس یک درد عادت کرده و واکنشی نشان نمی‌دهد؛ عباس نعیمی جورشری، مدیر گروه جامعه‌شناسی حقوق انجمن جامعه‌شناسی ایران نام این وضعیت را «بی‌حسی جمعی» می‌گذارد.

این جامعه‌شناس در گفت‌وگو با خبرآنلاین وضعیت ایجاد شده را ذیل ۵ مولفه صورت‌بندی می‌کند و از عوامل ایجاد شدن «بی‌حسی جمعی» می‌گوید، او در نهایت یک راهکار ۵ گانه برای عبور از آن ارائه می‌دهد. نعیمی جورشری در این گفت‌وگو حساب سیاستمداران را از کنشگران اجتماعی و فرهنگی جدا می‌کند، او با تکیه بر کنش عناصر تاثیرگذار اجتماعی معتقد است می‌توان با خلق یک رویای ممکن مانع از پذیرفته شدن بحران‌ها به مثابه یک قاعده شد، و در نهایت از دل سردی جمعی عبور کرد.

آن‌چه در ادامه می‌خوانید متن کامل این گفت‌وگو است.

**فرسودگی روانی جمعی در جامعه ایرانی**

**آقای دکتر، این روزها حساسیت مردم روی برخی مسائل کم شده است، مثلاً به‌خاطر دارم یک زمان اگر خبر بدی درباره دریاچه ارومیه شنیده می‌شد موجی از واکنش‌ها توسط مردم در فضای مجازی راه می‌افتاد، اما همین یکی دو روز گذشته وقتی خبراحتمال جدی خشک شدن دریاچه به‌گوش رسید واکنش قابل توجهی توسط مردم حتی کنشگران دیده نشد؛ یا مثلاً درباره مسائلی مانند آسیب‌های اجتماعی از قبیل کودکان کار قبل‌تر خیلی شاهد توجه مردم و حتی کنشگری اجتماعی آن‌ها بودیم اما الان احساس می‌شود این قبیل مسائل کمتر مورد توجه مردم است، یا حداقل این‌که به سادگی از کنار آن عبور می‌کنیم، چرا؟**

توصیف شما از مسئله درست است، حداقل در بخش بزرگی از جامعه چنین رفتاری مشاهده می‌شود، من نام این پدیده را «بی‌حسی جمعی» یا نوعی «دل سردی اجتماعی» می‌گذارم.

**چه‌طور یک جامعه گرفتار «بی‌حسی» جمعی می‌شود؟**

به‌نظرم این بی‌حسی جمعی را در پنج محور می‌شود فرمول‌بندی کرد. فرسودگی روانی جمعیت، عادی‌سازی بحران، فقدان افق امید، فرسایش سرمایه اجتماعی و پنجمین عامل استعاره از بدنی است که دیگر نمی‌لرزد.

**اگر موافق باشید تک تک این عوامل را بررسی کنیم؛ منظورتان از فرسودگی روانی جمعیت چیست؟**

در ادبیات جامعه‌شناسی بحران و روانشناسی اجتماعی وقتی یک جامعه دائماً تحت تنش‌های شدیدی مانند جنگ، خشونت خیابانی یا ناامنی قرار می‌گیرد مردم به مرور دچار خستگی روانی مزمن می‌شوند، جامعه‌ای که دیگر انرژی روانی برای اعتراض، مقاومت یا حتی سوگواری را ندارد.

بی‌حسی اجتماعی محصول ترکیبی از خشونت، بی‌افقی، تکرار بحران و انزوای اجتماعی است.

**نشانه‌های ملموس این فرسودگی روانی جمعیت چیست؟**

بی‌تفاوتی عمومی به فجایع، مثل همان موضوعی که شما بیان فرمودید، یعنی خبر خشک شدن احتمالی دریاچه ارومیه. همچنین گرایش به شوخی توامان با بی‌حوصلگی که قصد دارد از بحث‌های سیاسی جدی فرار کند، اینها از نشانه‌های فرسودگی روانی است. نشانه دیگر این وضعیت شنیدن عبارت‌هایی مثل «دیگر فایده ندارد.»، «همیشه که همین هست.» یا «کاری از دستمان برنمی‌آید.». این‌ها نشانه‌های زبانی فرسودگی روانی جمعیت است.

**بی‌حسی در برابر بحران ناشی از تداوم و انباشت بحران است نه رضایت درباره عامل دوم بگویید، منظورتان از عادی‌سازی بحران چیست؟**

در ایران بحران‌های اجتماعی-سیاسی آنقدر تکرار شده که برای بسیاری عادی شده‌اند. مثلاً شما با کسی درباره آلودگی هوا صحبت می‌کنید، طرف می‌گوید همیشه همین بود، یا مثلاً از کسی می‌پرسید اینترنت قطع است، پاسخ می‌دهد دیگر عادت کردیم، یا فلان کالا گران شده است واکنش این است که عجیب نیست مگر تا حالا ارزانی شده است. این‌ها نشانه‌های زبانی عادی‌سازی بحران است. بی‌حسی در برابر بحران ناشی از تداوم و انباشت بحران است نه رضایت یا پذیرش مردم.

**اصلاح‌طلبی بی‌اعتبار شده و انقلاب آینده‌ای مبهم دارد فقدان افق امید را به عنوان عامل سوم صورت‌بندی می‌کنید.**

به اعتبار کلام ارنست بلوخ، امید تنها یک احساس شخصی نیست، بلکه نیرویی است که تاریخ را پیش می‌برد. وقتی یک جامعه‌ای به این باور برسد که از مسیر اصلاح، مهاجرت، انقلاب هیچ تغییری ممکن نیست، حتی حفظ بقا هم ممکن نیست، این جامعه دچار پدیده‌ی «بی افقی» می‌شود. در جامعه امروز اصلاح‌طلبی عمدتاً بی‌اعتبار شده، همچنین انقلاب پرهزینه است و از طرفی آینده‌ای مبهم دارد، یا مثلاً وقتی فرد به مهاجرت فکر می‌کند باید بپذیریم که امکان مهاجرت برای همه فراهم نیست، در کنار این‌ها در مواردی حتی زندگی عادی هم برای برخی افراد با بحران جدی روبه‌رو است، در این وضعیت امید نه به‌عنوان یک نیرو معطوف به عمل بلکه به یک رویای خاموش و درونی تبدیل می‌شود. بلوخ این وضعیت را با تعبیر «هنوز ناآگاه» یاد می‌کند، یعنی یک امیدی هست که هنوز وجود دارد و از بین نرفته است اما خصلت این امید این است که اصطلاحاً توان ندارد، بی‌قدرت است، تعیین کننده نیست، ناتوان است، بنابراین امیدی بی‌رمق است.

دولت‌ها تلاش می‌کنند بدن افراد را کنترل کنند، وقتی بدن‌ها هیچ واکنشی نشان ندهند، یعنی نه می‌جنگند و نه مقاومت می‌کنند، بدان معناست که قدرت موفق شده است سوژه‌ها را مطیع کند.

**اما فرسایش سرمایه اجتماعی، چیزی که به گزاره اعتماد بسیار نزدیک است، این مورد را چه‌طور برای «بی‌حسی جمعی» صورت‌بندی می‌کنید؟**

تحلیل سرمایه‌اجتماعی به مولفه اعتماد گره می‌خورد، چنانکه ما در کشورمان فروپاشی اعتماد داریم. یک جامعه متعادل جامعه‌ای است که میان مردم و نهادها، میان فرد و جمع، و میان گذشته و آینده یک رابطه مبتنی بر اعتماد برقرار باشد. در جامعه ایران امروزی به نظر می‌رسد این اعتماد در سطوح متعددی دچار فروپاشی شده است، مانند بی‌اعتمادی به نهادهای رسمی از قبیل دولت، مجلس، رسانه رسمی مانند صداوسیما. همچنین شاهد بی‌اعتمادی در میان گروه‌های اجتماعی هستیم مانند شکاف نسلی، قومی و جنسیتی. همینطور نسبت به کنش سیاسی بی‌اعتمادی وجود دارد، این بی‌اعتمادی منجر به تضعیف سرمایه اجتماعی شده است. رابرت پاتنام، جامعه‌شناس از این وضعیت به عنوان فروپاشی پل‌های میان آدمیان یاد می‌کند، یعنی جامعه‌ای که افرادش دیگر برای هم نمی‌جنگند، باهم نمی‌سازند، و فقط در لاک خودشان فرو می‌روند.

**مردم در خیابان تردد دارند اما به فجایع واکنشی نشان نمی‌دهند ما امروز گرفتار یک جامعه‌ای هستیم که پل‌های میان آدمیان فرو ریخته است؟**

این ویژگی در بخشی از جامعه ما جاری است، اما من قائل نیستم این وضعیت برای همه بدنه‌ی اجتماعی ایران وجود دارد. با این حال بسیاری از گروه‌های اجتماعی هستند که در وضعیت فروپاشی پل‌های میان آدمیان قرار دارند.

**گزاره نهایی شما درباره «بی‌حسی جمعی»، بدنی است که دیگر نمی‌لرزد، منظورتان چیست؟**

من این بدن را به مباحث آگامبن و فوکو ارجاع می‌دهم، فوکو در تحلیل قدرت می‌گوید که قدرت نوین بر بدن‌ها حاکم است، منظورش این است که دولت‌ها تلاش می‌کنند بدن افراد را کنترل کنند، وقتی بدن‌ها هیچ واکنشی نشان ندهند، یعنی نه می‌جنگند و نه مقاومت می‌کنند، بدان معناست که قدرت موفق شده است سوژه‌ها را مطیع کند.

جورجو آگامبن نیز نظریه‌ای تحت عنوان زندگی برهنه دارد. او از مفهوم انسانِ تنها و زنده استفاده می‌کند که انگار از هرگونه حق سیاسی خالی شده است. در این وضعیت استثنایی مردم به زندگان بی‌قدرت تبدیل می‌شوند، یعنی زنده هستند اما صدا و حق ندارند، دیده نمی‌شوند. ساده‌تر این‌که مردم در خیابان‌ها حضور دارند، کار می‌کنند اما هیچ واکنشی به وقایع نشان نمی‌دهند.

اتفاقاً یکی از تحلیل‌های غلطی که امروزه درباره جامعه ایرانی نزد سیاست‌مداران وجود دارد این است که می‌گویند ببینید پاساژها و بازارها پر از مردم است لذا جامعه با نشاط و قدرتمند است. به نظرم این تحلیل نادرستی است، چراکه این مردمی که در خیابان تردد دارند به فجایع واکنشی نشان نمی‌دهند، این همان وضعیتی است که آگامبن به آن زندگان بی‌قدرت می‌گوید، به‌تعبیری دیگر این وضعیت همان بدنی است که دیگر نمی‌لرزد.بنابراین این بی‌حسی اجتماعی محصول ترکیبی از خشونت، بی‌افقی، تکرار بحران و انزوای اجتماعی است؛ یعنی جامعه‌ای که در وضعیت تعلیق زندگی می‌کند، یا از نظر فوکو تن به انضباط داده، از نظر بلوخ امیدش را بلعیده، اما هنوز خاموشانه در دل امید دارد حتی امید بی‌رمق.

**تلاش مصدق برای دموکراتیک کردن فرهنگ و سیاست**

**آقای دکتر ما با جامعه‌ای مواجه هستیم که تجربه‌های پیروزیِ جمعیِ کمی دارد، یا حداقل پیروزی‌اش در مقابل تجربه‌های شکستِ جمعی کمتر است، آیا این وضعیت سبب‌ساز این بی‌حسی جمعی می‌شود؟**

ببنید، ما یک جامعه موزائیکی هستیم، طوری‌که مثلاً تجربه زیستی مردم در شهر رشت با بیرجند تفاوت دارد، نوع مواجهه این مردم با مذهب یا سیاست متفاوت است، بنابراین وقتی از پیروزی جمعی حرف می‌زنیم ابتدا باید ببینیم جامعه هدف ما دنبال چه چیزی است تا رسیدن یا نرسیدن به آن را پیروزی یا شکست قلمداد کنیم.

در سطح دوم باید ببینیم پیروزی و شکست جمعی را در کدام بازه زمانی بررسی می‌کنیم، آیا منظورمان بازه دو هزار ساله است؟ یا هدف‌مان بازه زمانی معاصر است؟ بنابراین بازه زمانی اهمیت دارد. مثلاً در سده اخیر ما دو سال ممتاز با دولتی دموکرات در کشور داشتیم، آن هم دولت مرحوم مصدق بود، زیرا یک تلاش پایدار برای دموکراتیک کردن فرهنگ و سیاست بود.

مردم زمانی از فرسودگی خارج می‌شوند که بتوانند رنج خودشان را در جمع بازگو کنند.

**ولی این جامعه در همان دورانِ خوب، باز هم شکست می‌خورد، این‌طور نیست؟**

بله، اتفاقا مثال جنبش ملی و کودتا نمونه‌ای از پیروزی و شکست جامعه ایرانی بود که بیان کردم، چون جنبش ملی نفت کامیاب شد اما دولت برآمده از آن با کودتا ناکام ماند. لذا گمان نمی‌کنم بشود گزاره‌ای مطلق بیان داشت که تجربه شکست جامعه ایرانی افزون بر پیروزی است.

# سایه سنگین بی پرستاری بر سلامت مردم

رحیمی با بیان اینکه با دو مشکل «نگهداشت نیروی انسانی» و «جذب نیرو» در حوزه پرستاری مواجه هستیم، توضیح داد: این احتمال وجود دارد که نیروی داوطلب استخدام در تهران وجود نداشته باشد.

یوسف رحیمی با اشاره به برگزاری جلسه مشترک سازمان نظام پرستاری با وزیر بهداشت، اظهار کرد: تغییر در تخصیص سهیمه‌های استخدامی آزمون شهریور ماه وزارت بهداشت از خواسته‌های سازمان نظام پرستاری است؛ هرچند که به نظر نمی‌رسد که خواسته‌های این سازمان محقق شود؛ چرا که این آزمون استخدامی وارد فاز اجرایی شده است.

به گزارش ایسنا، در جلسه با وزیر بهداشت نیز مطرح شد که تصمیم گرفته شده مرحله دوم استخدام وزارت بهداشت در دی ماه سال جاری انجام شود.

**احتمال برگزاری مرحله دوم استخدامی وزارت بهداشت**

وی درباره احتمال مرحله دوم استخدام‌ها در وزارت بهداشت در نیمه دوم سال جاری گفت: جزئیات این موضوع یعنی تعداد و نحوه توزیع نیروی انسانی هنوز مشخص نیست. اگرچه جزئیات این موضوع مشخص نیست اما از وزیر بهداشت درخواست کردیم که با سازمان اداری و استخدامی درباره چگونگی تخصیص نیروهای پرستاری مذاکره کنند؛ به نحوی که جذب و تخصیص نیروی انسانی براساس نیازهای وزارت بهداشت باشد. تخصیص نیروهای انسانی در مرحله دوم جذب نیروی انسانی برای نظام سلامت نباید مطابق الگوی آزمون شهریور ماه که سبب نارضایتی شد، باشد.

**تصمیم سازمان اداری و استخدامی درباره تخصیص سهیمه جدید**

نایب‌رئیس دوم شورای عالی سازمان نظام پرستاری با بیان اینکه مرحله دوم جذب نیروی انسانی در شرایط مقدماتی قرار دارد، توضیح داد: سازمان اداری و استخدامی پذیرفته است که سهمیه مجدد استخدامی برای وزارت بهداشت در نظر بگیرد. این احتمال وجود دارد که درباره تعداد نیروهای استخدامی و تعداد پرستاران تصمیم‌گیری کرده باشند اما هنوز اخباری در این زمینه منتشر نشده است. همچنین این احتمال وجود دارد که منابع انسانی وزارت بهداشت درباره نیروهایی که در مرحله دوم جذب می‌شوند اطلاعات داشته باشد.

**شاخص نیروی انسانی مورد نیاز در دسترس است**

رحیمی با بیان اینکه دانشگاه‌های علوم‌پزشکی می‌بایست شاخص نیروی انسانی مورد نیاز خود را اعلام کنند، گفت: در حال حاضر، شاخص نیروی انسانی مورد نیاز دانشگاه‌های علوم‌پزشکی در دسترس است و به بررسی آن نیاز نداریم. واضح و روشن است که تخصیص پرسنل در استان‌هایی که با مشکلات بیشتری در زمینه نیروی انسانی مواجه هستند، بیشتر باشد و سهمیه کمتری برای استان‌هایی که مشکلات کمتری در این حوزه دارند، در نظر گرفته شود. زیرساخت‌های بررسی نیروی انسانی مورد نیاز دانشگاه‌های علوم‌پزشکی در دسترس است و با چند کلیک به راحتی می‌توان به شاخص ضریب نیروی انسانی در هر استان دست یافت.

**وضعیت نسبت پرستار به ازای هر تخت بیمارستانی**

نایب‌رئیس دوم شورای عالی سازمان نظام پرستاری درباره نسبت پرستار به ازای هر تخت بیمارستانی اظهار کرد: شاخصی که برای نسبت پرستار حرفه‌ای و غیرحرفه‌ای (کمک‌پرستار) به ازای هر تخت بیمارستانی در نظر گرفته شده، ۲.۵ است و نسبت پرستار حرفه‌ای می‌بایست ۱.۸ به ازای هر تخت باشد. این درحالیست که در حال حاضر، نسبت پرستار به ازای هر تخت بیمارستانی در کشور ما ۰.۹ است و به نظر می‌رسد که این رقم کاهش هم یافته است. بررسی آمار و ارقام شاخص نسبت پرستار به تخت بیانگر این است که اگر نسبت پرستار به تخت ۰.۹ باشد، به منظور تحقق شاخص ۱.۸ می‌بایست پرستار تازه نفس به تعداد پرستاران شاغل کنونی جذب کنیم.

وی با بیان اینکه شاخص‌های متعددی برای نسبت پرستار به تخت در سطح جهانی در نظر گفته شده، افزود: شاخص مشترک و یکسانی در همه کشورها وجود ندارد؛ به طور مثال، برخی کشورها عدد ۴ را برای نسبت پرستار به ازای هر تخت بیمارستانی در نظر گرفته‌اند. همچنین کشور ترکیه که در منطقه خاورمیانه قرار دارد، عدد ۲ را برای نسبت پرستار به ازای هر تخت بیمارستانی تعریف کرده است. /عصر ایران

با صدای زنجان
در ارتباط باشید
www.sedayezanjannews.ir
@sedaye_zanjan
sedaye.zanjan

**آگهی فراخوان مناقصه عمومی یک مرحله ای** شناسه آگهی:۱۹۷۷۷۱۲

سازمان امور عشایر ایران
امور عشایر استان زنجان

**اداره امور عشایر استان زنجان در نظردارد، فراخوان مناقصه عمومی یک مرحله ای ذیل از طریق سامانه تدارکات الکترونیک دولت (ستاد) برگزار نماید:**

| ردیف | موضوع فراخوان | برآورد اولیه (ریال) | فهارس بهای واحد | شماره مناقصه در سامانه ستاد | مبلغ تضمین (ریال) |
|---|---|---|---|---|---|
| ۱ | عملیات اجرایی روسازی و آسفالت ریزی جاده روستایی چپر شهرستان زنجان | ۳۷/۹۸۸/۷۷۵/۰۰۰ | ابنیه و راه، راه آهن و باند فرودگاه ۱۴۰۴ | ۲۰۰۴۰۳۰۵۷۳۰۰۰۰۰۱ | ۱/۹۰۰/۰۰۰/۰۰۰ |

کلیه مراحل برگزاری فراخوان از مرحله دریافت اسناد ارزیابی کیفی تا ارائه مدارک و مستندات، از طریق درگاه سامانه تدارکات الکترونیکی دولت (ستاد) به آدرس www.setadiran.ir انجام خواهد شد. تاریخ انتشار فراخوان در روزنامه های سراسری و استانی روز سه شنبه و چهارشنبه مورخ ۱۴۰۴/۰۵/۱۴ و ۱۴۰۴/۰۵/۱۵ می باشد.

مهلت تهیه اسناد مناقصه: از روز تاریخ درج آگهی تا ساعت ۹:۰۰ روز یکشنبه مورخ ۱۴۰۴/۰۵/۱۹ .

مهلت ارسال اسناد و مدارک: از طریق سامانه ستاد تا ساعت ۹ صبح روز چهارشنبه مورخ ۱۴۰۴/۰۵/۲۹ *اطلاعات تماس دستگاه مناقصه گزار جهت تحویل پاکت الف:

زنجان – میدان جهاد- پارک جنگلی ارم – اداره امور عشایر استان زنجان- امور پیمان‌ها و قراردادها - شماره تماس ۳۳۱۳۷۳۵۱-۰۲۴

خبر کوتاه

معاون استاندار زنجان :

## قرار گرفتن دو واحد بزرگ زنجان در مرحله ورشکستگی

پایگاه خبری صدای زنجان نیوز/ معاون استاندار زنجان از قرار گرفتن دو واحد بزرگ روغن نباتی جهان و بلکا شرق در مرحله ورشکستگی خبر داد و گفت: مالک روغن نباتی جهان تمایلی به همکاری ندارد.

نرگس مرادخانی، معاون هماهنگی امور اقتصادی استاندار زنجان وضعیت واحدهای راکد استان را تشریح و اظهار کرد: استان حدود ۲۰۰ طرح راکد یا نیمه‌تمام در کشاورزی و ۱۵۰ واحد در صنعت دارد که کوچک و بزرگ هستند و قابلیت احیا دارند. معاون استاندار زنجان واحدهای بلکا شرق و روغن‌نباتی جهان را دو واحد بزرگ دارای ارزش بالای یک همت دانست و گفت: سرمایه‌گذار و سهام‌داران بلکا شرق پیگیر وضعیت واحد مدنظر هستند و دراین‌رابطه جلساتی هم برگزار شده است.

وی با بیان اینکه واحد راکد روغن‌نباتی جهان متعلق به شخصی است که تمایل به واگذاری ندارد و به دو بانک صادرات و رفاه بدهکاری زیادی دارد، ادامه داد: اگر جابه‌جایی انجام شود بخشی از سهام واحد مد نظر به این بانک‌ها می‌رسد. مرادخانی با بیان اینکه بانک رفاه زیر مجموعه وزارت تعاون، کار و رفاه اجتماعی است، ادامه داد: فعلا نمی‌توان برای این واحد کاری انجام داد چون مالک واحد روغنباتی جهان همکاری نمی‌کند.

معاون استاندار زنجان با بیان اینکه هر دو واحد روغن‌نباتی جهان و بلکا شرق در وضعیت ورشکستگی قرار دارند، گفت: روند قضایی خلع‌ید برای روغن‌نباتی جهان بسیار طولانی است و همچنان ادامه دارد.

وی ابراز داشت: مالک بلکا شرق پیگیر وضعیت است ولی مالک روغن‌نباتی جهان که مالکیت چند واحد تولیدی دیگر را هم در سطح کشور را در اختیار دارد تمایلی به پیگیری ندارد و واحدها را در همین وضعیت نگه داشته است.

لازم به توضیح است، وضعیت روغن‌نباتی جهان از سال‌ها پیش همواره در دستور کار مسئولان قرار گرفته و دراین‌رابطه بارها تجمعاتی هم توسط کارگران برگزار شد که به نظر دیگر همه آن‌ها کار در این واحد را رها کرده‌اند، ولی به دلیل نتیجه‌بخش نبودن تلاش‌ها این پرونده در حال طی مراحل قانونی از مراجع قانونی است که بنا به گفته متولیان بسیار طولانی است.

## انتخابات هیئت رئیسه شورای اسلامی شهر ابهر برگزار شد

پایگاه خبری صدای زنجان نیوز/ در جریان برگزاری انتخابات سالانه هیئت رئیسه شورای اسلامی شهر ابهر، سعید بهاوری به عنوان رئیس شورای شهر انتخاب شد.

انتخابات هیئت رئیسه شورای اسلامی شهر ابهر برای سال جدید برگزار شد و طی آن اعضای جدید هیأت رئیسه شورا مشخص شدند.

در رقابت برای کرسی ریاست شورا سعید بهاوری با کسب ۴ رأی در برابر روح‌الله دودانگه که موفق به کسب ۳ رأی شد، به عنوان رئیس شورای شهر ابهر برگزیده شد. برای نایب رئیسی شورا، معصومه الله وردیلو به عنوان تنها کاندیدا با کسب ۵ رأی به این سمت انتخاب شد.

در سمت منشی اول شورا، نیز سجاد عبدی به عنوان تنها نامزد این جایگاه با ۶ رأی از مجموع آرای اعضا به عنوان منشی اول انتخاب شد. همچنین در جایگاه منشی دوم، شورا خدیجه نوروزی با کسب ۵ رأی به عنوان منشی دوم برگزیده شد.

گفتنی است، شورای اسلامی شهر ابهر هفت عضو دارد که سه نفر از آن‌ها زن هستند. اعضای پیشین از جمله خدیجه نوروزی، سجاد عبدی و روح‌الله دودانگه سابقه حضور در هیئت رئیسه را داشته‌اند.

مدیر کل راهداری و حمل و نقل جاده‌ای استان زنجان:

## ۱۰۰ ناوگان اتوبوس در زنجان زائران اربعین را جابجا می کنند

ایرنا/ مدیر کل راهداری و حمل و نقل جاده‌ای استان زنجان گفت: حدود ۱۲۰ دستگاه ناوگان اتوبوسی وجود دارد که از این تعداد ۱۰۰ دستگاه به صورت ویژه برای ایام اربعین در نظر گرفته شده است که این ناوگان در ترمینال‌های مسافربری شهرستان‌ها، پایانه‌های مرزی مهران و خسروی، فعال خواهند بود.

اصغر اسماعیلی با اشاره به ارائه برنامه‌ها و اقدامات خود برای ایام اربعین حسینی امسال افزود: سال گذشته حدود ۳۸ هزار زائر خدمات دریافت کرده‌اند و پیش‌بینی می‌شود امسال این تعداد به حدود ۴۱ هزار نفر برسد، که حدود پنج درصد افزایش نسبت به سال قبل داشته باشد.

وی اظهار داشت: طی اربعین امسال، نظارت بر کارشناسان فنی و افرادی که در اعزام و استفاده از ناوگان عمومی نقش دارند، افزایش یافته است تا خدمات با کیفیت و ایمنی بالا ارائه شود و سفر زوار بدون حادثه انجام گیرد.

اسماعیلی افزود: در بخش خدمات، ادارات کل راهدارای از ظرفیت مجتمع‌های خدماتی بین راهی و راهدارخانه‌های محورهای مواصلاتی منتهی به شهرهای مرزی بهره‌مند می‌شوند.

وی اضافه کرد: بر این اساس حدود ۱۰ مجتمع خدماتی در محورهای مواصلاتی استان آماده خدمت‌رسانی هستند و علاوه بر آن، موکب‌های خودجوش برای استراحت و تامین نیازهای زوار در نظر گرفته شده است.

مدیر کل راهداری و حمل و نقل جاده‌ای استان زنجان ادامه داد: راهداری‌ها در محورهای منتهی به مرزها به صورت ۲۴ ساعته فعال خواهند بود.

وی با بیان اینکه در حوزه زیرساخت‌ها، حدود ۵۰۰ کیلومتر خط‌کشی و روکش در محورهای اصلی زنجان بیجار، سلطانیه- قیدار و کبوترآهنگ انجام شده است گفت: همچنین، کنترل و نظارت بر علائم راهنمایی، چراغ‌های چشمک‌زن و لکه‌گیری‌های ضروری در این محورها صورت گرفته است.

روزنامه صدای زنجان
چهارشنبه ۲۱ خرداد ۱۴۰۴ * سال بیست و سوم * شماره ۲۹۰۳

به بهانه‌ی روز خبرنگار؛

## در ستایش پرچمداران حقیقت

یادداشت
محمدعلی خالق‌نژاد

پیش از ورود به متن شایسته‌است که یادآوری کنم خبر و خبرنگار تاریخ و جغرافیای مشخصی ندارد و همان‌گونه که «کلّ یومٌ عاشورا و کلّ ارض کربلا»ست، خبراز حقیقت و خبرنگاران راستین نیز تاریخی به گستردگی تاریخ رنج بشر دارد و جغرافیای آن از ورودی کاخ سفید تا ویرانه‌های غزّه و خیابان‌های تهران و میدان‌های پکن گسترده است.

در سحرگاه هفدهم مرداد ماه سال ۱۳۷۷، در سایه خاکِ خونینِ مزار شریف افغانستان، محمود صارمی، خبرنگار جوان و متعهد خبرگزاری جمهوری اسلامی ایران(ایرنا) ، به همراه هشت تن دیگر از دیپلمات‌ها و کارکنان کنسولگری ایران، در پی حمله وحشیانه‌ای از سوی طالبان، به شهادت رسیدند. این حادثه تأسفبار، نه تنها یک ضربه سنگین به دیپلماسی و رسانه ایرانی بود، بلکه دردی عمیق و ماندگار در دل ملت ایران ایجاد کرد. صارمی، با قلمی شجاع و نگاهی صادق به واقعیت، همواره در خط مقدم رویدادها حضور داشت؛ حضوری که در نهایت، با شهادت او به اوجِ فداکاری و ایثار رسید.

در یادبود این شهید رسانه‌ای و همرزمانِ او، شورای فرهنگ عمومی کشور، هفدهم مرداد هر سال را به عنوان «روز خبرنگار» نامگذاری کرد. این روز، نه تنها یادبود خونِ پاکِ محمود صارمی و همراهانش است، بلکه تقدیری است از تمام خبرنگارانی که در سخت‌ترین شرایط، با قلمی استوار و قلبی مطمئن، در راه انتقال حقیقت ایستاده‌اند. روز خبرنگار، یادآور این حقیقت است که گاهی، خبر فقط با خون نوشته می‌شود؛ و شهید صارمی، نماد این شجاعت بی‌ادعای رسانه‌ای است. در آستانه‌ی هفدهم مرداد، روز خبرنگار، دوباره به تقویم که می‌نگریم و یاد شهیدی زنده می‌شود که با شهامت و صداقت و دقت (ویژگی‌های خبرنگار اصیل) راوی آتش و طوفان جاری در افغانستان بود و می‌توان همچون هر سال، دستی به آداب بُرد و تبریکی گفت و گذشت... اما نه، نه این بار.

روز خبرنگار را نمی‌توان در قالب واژه‌های کلیشه‌ای، در خطابه‌های رسمی، یا در لبخندهای تصنعی مقامات خلاصه کرد. چرا که «خبر»، جوهره‌ای‌ست از زندگی؛ تپنده، جاری، بی‌قرار و سرشار از تازگی. و «خبرنگار»، راوی بی‌خواب همین زندگی‌ست؛ راوی تلخی‌ها و شیرینی‌ها، راوی حقایقی که گاه به قیمت جانش تمام می‌شود. به روایت دکتر شریعتی، هر روز، مثلثی از «زر و زور و تزویر»، در سراسر جهان، در تلاش است که خود را بازتولید کند؛ ریشه بدواند، قد بکشد، و بر ذهن مردمان سایه بیفکند. این نهادها و اصحابشان، خوب می‌دانند که تنها دشمن واقعی‌شان، نه یک سلاح است، نه یک ارتش، بلکه حقیقتی‌ست که در هیئت یک خبر ساده، از زبان خبرنگاری جسور، جاری می‌شود.

در میان این تاریکی، خبرنگاران همچنان می‌نویسند. می‌گویند. می‌گویند هرچه باید گفت. زیرا می‌دانند که هرگاه حقیقتی فریاد بزند، امید هم فریاد می‌آورد. هرگاه شفافیتی جرقه بزند، انسانیت یک ذره بیشتر نفس می‌کشد.

اصحاب قدرت با پنهان‌کاری و فریب و سانسور، می‌خواهند مسیر نگاه مردم را منحرف سازند؛ تا زشتی را زیبا جلوه دهند، تا خود را از چنگال قضاوت عمومی و دادگاه‌های اخلاقی و قانونی برهانند.

در چنین جهانی، خبرنگار، نه صرفاً ناقل خبر، که شاهدی است بر حقیقت؛ کسی که به جای چشم بستن بر تاریکی، چراغی به دست می‌گیرد و در عمق غبار و دود و فریب، به دنبال روشنی‌ست.او همچون فانوسی کوچک در طوفان، می‌داند که بودنش گاهی هزینه دارد، اما بی‌خبری بهای سنگین‌تری دارد: مرگ وجدان جمعی. اکثر مردم، گرچه در زبان خواهان شفافیت‌اند، اما آن را فقط برای دشمنان و رقیبان خود می‌طلبند، نه برای خویشتن. شفافیت واقعی، آزمایش آینه‌هاست؛ و خبرنگار، کسی است که آینه را برمی‌دارد، حتی اگر انعکاس آن تلخ باشد. اینجاست که خبرنگار، نه تنها محبوب صاحبان قدرت نیست، بلکه اغلب، دشمن شماره‌ی یک مافیاهای ثروت، قدرت و تزویر تلقی می‌شود. و این را می‌توان در آمار دردناک خبرنگاران زندانی، مجروح، یا جان‌باخته در گوشه‌گوشه‌ی جهان دید. این قربانیان، سندهای زنده‌ای هستند که فریاد می‌زنند: حقیقت هنوز در بند است! اما با همه‌ی این‌ها، درود بر خبرنگارانی که نه به خاطر شهرت، بلکه به خاطر شرافت قلم، به راه حقیقت قدم نهاده‌اند.

درود بر آنان که جان‌شان را کف دست می‌گیرند تا صدای بی‌صداها باشند، تا حقیقت در میان تلی از دروغ، خاموش نشود.

درود بر آنان که اگر نباشند، تاریخ، صدایی نخواهد داشت جز طبل رسوای اقتدارطلبان.روز خبرنگار، روز تکریم راستان بی‌ادعاست؛ روز آنان که با هر واژه، آینه‌ای به دست انسانیت می‌دهند.

خبر کوتاه

مدیرکل کتابخانه‌های عمومی استان زنجان:

## کتابخانه «علامه حلی» زنجان با اعتبار ۱۱ میلیارد تومان بازسازی می‌شود

پایگاه خبری صدای زنجان نیوز/ مدیرکل کتابخانه‌های عمومی استان زنجان از آغاز پروژه بازسازی و بازطراحی کتابخانه عمومی علامه حلی با تخصیص اعتباری بالغ بر ۱۱ میلیارد تومان خبر داد. محمد رضاخانی، مدیرکل کتابخانه‌های عمومی استان زنجان از آغاز پروژه بازسازی و بازطراحی کتابخانه عمومی علامه حلی، خبر داد و اظهار داشت: این پروژه با تخصیص اعتباری بالغ بر ۱۱ میلیارد تومان از خردادماه ۱۴۰۴ آغاز شده و طبق برنامه‌ریزی‌ها، تا پایان سال جاری به بهره‌برداری خواهد رسید.مدیرکل کتابخانه‌های عمومی استان زنجان با اشاره به اهمیت پروژه‌های توسعه‌ای در حوزه زیرساخت‌های فرهنگی گفت: کتابخانه عمومی علامه حلی که از سال ۱۳۶۸ تاکنون در خدمت اهالی فرهنگ‌دوست زنجان بوده، به دلیل فرسودگی و قدمت بالا، نیازمند بازسازی و نوسازی جدی بود.وی اضافه کرد: این کتابخانه با زیربنای ۸۴۵ مترمربع، در بافت قدیمی شهر و در میدان استقلال قرار دارد و همواره یکی از مراکز اصلی فرهنگی شهر محسوب می‌شود.رضاخانی افزود: هدف ما، ارتقای کیفیت خدمات و تبدیل این کتابخانه به یک فضای فرهنگی پویا و پاسخگو به نیازهای روز جامعه است.

در طراحی جدید تلاش شده است ضمن حفظ اصالت کتابخانه، فضاهای مختلف آن متناسب با نیازهای روز مخاطبان بازتعریف و به‌روز شود.مدیرکل کتابخانه‌های عمومی استان زنجان با بیان اینکه این پروژه با تخصیص اعتباری بالغ بر ۱۱ میلیارد تومان در حال اجرا است، گفت: بازسازی کامل مخزن کتاب، قرائت‌خانه‌های مجزا برای خواهران و برادران، بخش کودک، کلاس آموزشی، و نیز به‌روزرسانی تجهیزات و خدمات الکترونیکی خواهد بود.

وی همچنین از همکاری مؤثر شهرداری زنجان در اجرای این پروژه خبر داد و گفت: با همراهی شهرداری زنجان، محوطه پیرامونی کتابخانه که در دل یکی از پارک‌های محلی شهر قرار دارد، نیز بازطراحی و بهسازی خواهد شد. رضاخانی بیان داشت: این اقدام باهدف بهبود دسترسی، ایجاد امنیت و زیبایی بصری بیشتر برای مراجعه‌کنندگان انجام می‌شود.

# خبرنگار ، زبان گویا و فصیح رسانه است

مهدی طهرانی: یک روز با خبرنگار. روزی که یک شخصی خبری را می آراید، به ان زیبندگی می دهد، ان را به شیوه و سبکی زیبا می نویسد و خبری تنظیم می کند و در فضای رسانه ای محل کار خود منتشر می کند تا به این شیوه حقیقتی در خور شان ملت و مردم یک کشور عرضه کند و اذهان مردم را به حقایق کار رسانه ای و همچنین حقایق درونی و بیرونی یک کشور و زحماتی را که انجام می گیرد اشکار و روشن سازد تا مردم بدانند که حقایق چیست و چه زحماتی کشیده می شود تا حقایق واقعی در لوای برنامه ای مدون و تشکیلاتی درون یک نظام منسجم و برنامه ریزی شده به دست مردم برسد و در این مراحل انجام وظایف محوله رسانه ای به رسانه خدشه ای وارد نشود

رسانه در جست و جوی حقیقت است نه افشاگری؛ زیرا رسانه به دنبال افشاگری و افشای اسناد محرمانه مملکتی نیست زیرا در فضای رسانه ای که همه خبرنگاران به ان واقف هستند بخشی هست که اخبار محرمانه به دست خبرنگار می رسد و خبرنگار باید با توجه به مصالح نظام و کشور اخبار را پالایش و دسته بندی کند.

**خبرنگار واقعی امانت دار نظام و رسانه است**

از این موضوعات که بگذریم کسی که می خواهد به حرفه خبر وارد شود باید مثل یک پزشک قسم یاد کند تا به اهداف رسانه و نظام یک کشور پابند و متعهد باشد و در حرفه خبری از اصول خبری فراتر نرود و خبرنگارانی هستند که هیچ وقت دیده نمی شوند و همیشه وظیفه رسانه ای خود را مظلومانه و تنها برای انجام یک وظیفه انجام می دهند و عده ای هم هستند که خبرنگار هستند و برای گرفتن باج سبیل و شتیل و همان کارت هدیه به نشست خبری می روند و خبر را هم می دهند خبرنگار دیگری تنظیم و ارسال کند و در این بین از وظایف محوله خبری و رسانه ای شانه خالی می کنند و من مهدی طهرانی به عنوان یک خبرنگار در بخش های مختلفی که حضور داشته ام از این دست اشخاص نان به نرخ روز خور کم ندیده ام و اما خبرنگار زحمت کش است تنها است و همچون یک سرباز وظیفه خود را چه در میدان جنگ رسانه و چه در عقبه عقبه میدان به بهترین صورت انجام می دهد و شانه خالی نمی کند و از دشمنان رسانه ای به دل هراسی راه نمی دهد زیرا یک خبرنگار می داند که رسانه چیست و اهداف رسانه چیست و رسانه بر چه پایه ای می چرخد .

**پاسداشت حرمت خبرنگار به حفظ ارزش زحماتی اوست**

و این ها همه بهانه ای است که تا به پاسداشت خبرنگاران و سربازان جنگ رسانه ای دشمنان حرمت آنان را نگه داریم و بدانیم زحماتی که متقبل می شوند در قالب پول، حقوق، دستمزد و حق نوشتار نمی گنجد و ادا نمی شود مگر چه قدر می خواهند به یک خبرنگار پول بدهند خود من از هر خبر ۱۰۰۰ تک تومان و هر گزارش ۱۵۰۰ تومان آغاز کردم و بیشتر مواردی هم پیش می آمد که حقوقی نمی گرفتم و در راه رضای خدا ی متعال و به قول گفتنی فی سبیل الله می نوشتم و حتا پول خودکاری که با ان می نوشتم هم به دست نمی آمد و خدا می داند که برای چه می نوشتم و برای که می نوشتم البته خوانندگانی بودند که مطالب من را می خواندند .یادم می اید در حوزه تاتر ده سال مدام نوشتم و نوشتم و چون اهل طهران و یک طهرانی اصیل هستم و تهران شهر من است خبرنگار حوزه تئاتر در تئاتر شهر در چهارراه ولی عصر عج بودم و ان جا با مسائلی هم رو به رو بودم که جای گفتن ندارد و البته ان چه که برای بنده مطرح بود تاتر و حوزه من در تاتر بود .

سال ها در تاتر نوشتم ، نوشتم و نوشتم.نقد نوشتم گفت و گو کردم با اشخاص تاتر ی از چهره گرفته تا معمولی حرف زدم پای درد دل ها و صحبت هایشان نشستم.جناب اقای اصغر همت بازیگر نقش مروان حکم در سریال امام علی ع که در نمایش خواجه نظام الملک نقش خواجه نظام را بر عهده خویش داشتند که به ایشان عرض کردم در امام علی ع دیالوگ طولانی هم داشتید که ایشان در پاسخ من به من گفتند بله داشتم و من گفتم امام علی را چه طور دیدید آیا

با امام علی ارتباطی معنوی گرفتید که ایشان دچار تشویش اذهان شدتد و گفتند بابا دست از سرم بردارید من هم آدمی هستم و این همه برای این بود که با یکی از بازیگران چهره ان نمایش که خود استاد ادبیات دانشگاه تهران بود هم کلام شده بودم تا بتوانم با اقای همت صحبت کنم و ایشان بعد از صحبت من با آقای همت و واکنش ایشان که همان استاد دانشگاه با ایشان صحبت کرده بودند و ایشان به اقای همت گفته بودند که طهرانی یک عاشق است و عاشقی است که باید به او همت گمارد و او دوست دار شخصیت خواجه نظام الملک است و آقای همت بعد از شنیدن صحبت های ان بزرگوار ان شب در به در تا پاسی از شب به دنبال من می گشتند تا با من صحبت کنند و من که از همه جا بی خبر بودم رفته بودم ک چند وقت بعد که آقای همت را در تاتر شهر برای جشنواره تاتر قجر دیدم ایشان به من گفتند که ان شب را به دنبال من گشتند اما من را پیدا نکردند .

این ها همه از سختی های صد چندان حرفه خبرنگاری را نشان دارد و می گوید که خبرنگار چه سختی را متحمل می شود تا یک گزارش رسانه ای به طور کامل و زیبنده ای بر روی یک سایت خبرگزاری بنشیند و یا در روزنامه ای چاپ بشود.

یادم می اید که یک نمایشی بود که آقای امیر دژاکام نویسنده و کارگردان ان بودند و موضوع ان مادر بود و من به ان نمایش نقدی نوشتم .اقای دراکام زوزنامه را خریداری کرده و نقد من را خوانده بودند .وقتی من اقای دژاکام در تاتر شهر دیدم به ایشان گفتم که ان نقد را من نوشتم که در روزنامه رسالت ان زنان به چاپ رسیده بود.یکی از بازیگران ان نمایش مرحوم حسین محب اهری بود و دیگر بازیگران ان که در خاطرم نمانده است و با حسین محب اهری که دوستی داشتم و همیشه ایشان را وقتی که در تاتر بازی داشت مشغول ورزش و دویدن آهسته می دیدم و شخصیت دوست داشتنی و جذاب حسین محب اهری که خدایش بیامرزد.

اقای دژاکام می گفتند که در یک روزنامه به نمایشم نقدی نوشته اند که نتوانسته اند بفهمند برای چه موضوعی است که این نمایش بابا جان برای مادر بود.

**خبرنگار حمایت می خواهد نه پول هنگفت**

دریغ از یک حمایت و یک تماس برای دل خوشی یک خبرنگار که شده روز خبرنگار را تبریک بگویند و به پاسداشت زحماتی ما خبرنگاران بی ادعا حتا لفظی هم در جشنواره مطبوعات و یا در خبرگزاری ها از ما تقدیر شود که یک بازیگر یا کارگردان و یا عوامل نمایش از ریخت و قیافه و تیپ من خوششان نیاید به روزنامه زنگ می زنند و انتقاد می کردند که طهرانی در تاتر شهر به حجاب بازیگران انتقاد دارد که فردای آن روز من را به روزنامه راه نمی دادند این همه از حمایت های خوب خبرنگار و روزنامه نگار بود که بساط شادی و خرسندی من را دو چندان می کرد و من هم مجبور بودم از راه آمده برگردم و بعد چند روز هم می گفتند طهرانی چرا مطالبت را نمی‌دهی چاپ کنیم چاپ کنند که چه بشود دردسر ان برای من باشد و خوشحالی ان برای عوامل یک نمایش که از تاتر هیچ نمی دانند و آمده اند تا از وزارت ارشاد پولی به جیب بزنند تا اموراتشان بگذرد .

**بازنشستگی خبرنگاران معضل درجه یک زندگی یک خبرنگار**

این همه سختی را بدون هیچ حمایتی تحمل کرده ام بدون هیچ سابقه بیمه که اغلب همکارانم در حوزه خبر با این مسائل روبه رو هستند اما دریغ از یک بیمه خشک و خالی که همه اش می گویند بودجه نداریم و کسی،از انان نمی پرسد این پول ها را به کجا می برند بر سر قبر خودشان می‌برند یا،در بانک سوییس ذخیره می کنند. از بیمه می گفتیم این طور بر می آمد که گویا حرف ناحسابی زده ایم و یا ارث پدرشان را مطالبه کرده ایم که این گونه با ما جمعیت خبرنگار رفتار می کنند نه بیمه ای نه حمایتی بلکه تنها برخی از این رسانه هایی که بر مسند کار هستند تنها با حیثیت و آبروی جامعه خبری و خبرنگار بازی می کنند و خود را نیز رسانه ای می دانند که وزین و محترم است و تنها کاری که بلد هستند پایمال کردن حق و حقوق مادی و معنوی خبرنگاران زحمت کش است و این ها همه از نبود سواد در عرصه رسانه است که باعث می شود نه جایگاه رسانه ای را بشناسند نه به حقوق رسانه ای خبرنگاران احترام بگذارند.

مدیر پایگاه جهانی گنبد سلطانیه؛

# کاوش‌های باستان شناسی در ارگ تاریخی سلطانیه ادامه دارد

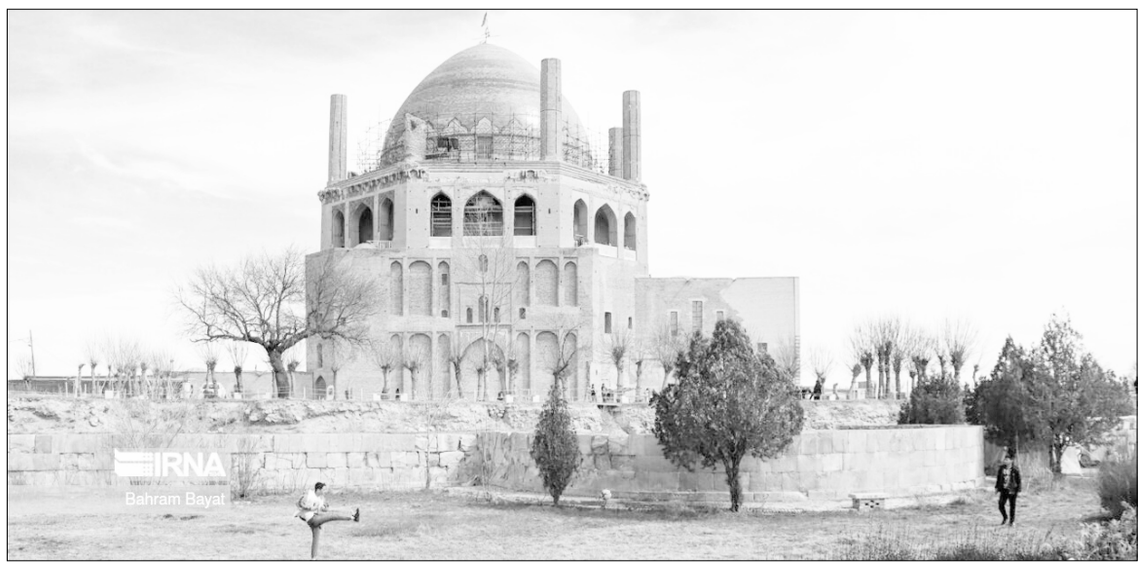


ایرنا/ مدیر پایگاه جهانی گنبد سلطانیه گفت: کاوش باستان شناسی در بخش جنوب غرب ارگ تاریخی سلطانیه (محدوده ابواب البرّ) تا شهریور امسال ادامه دارد و تا کنون نتایج جالب توجهی را به دنبال داشته است.

ابوالفضل عالی افزود: بر اساس متون تاریخی، اولجایتو هشتمین ایلخان مغول همزمان با برپایی پایتخت جدید حکومت ایلخانان در سلطانیه، اقدام به ساخت آرامگاهی برای خود در بخشی از ارگ حکومتی کردد که به گنبد سلطانیه یا عمارت عالی معروف شد.

وی اضافه کرد: اولجایتو به تقلید از اقدامات برادر خود غازان خان در تبریز و به توصیه وزرای ایرانی، در پیرامون بنای گنبد و در داخل ارگ اقدام به ساخت مجموعه ای از بناهای عام المنفعه و آن را ابواب الّبر نام گذاری کرد.

عالی با بیان اینکه متون تاریخی ابواب البّر شامل بناهایی با کارکردهای مختلف بود و مشتمل بر ۱۹ عمارت می شد افزود: در واقع ابواب البّر سلطانیه، بخشی از پایتخت جدید و قسمتی از ارگ حکومتی بوده که به عنوان یک بنیاد خیریه با ساختار اداری مشخص و اعتبار مالی که برای آن در نظر گرفته شده بوده، به ساکنان پایتخت و مسافرین شهرهای دیگر خدمات رسانی می کرد.

وی اظهار داشت: با وجود آنکه در متون تاریخی همزمان با حکومت اولجایتو و نوشته های بعدی از ابواب البّر سلطانیه و خدمات آن یاد شده، اما به جزئیات ساختمانها و محل قرارگیری آن در ارگ اشاره ای نشده است.

رییس کاوشهای گنبد سلطانیه ادامه داد: بنابراین با توجه به وجود پرسش ها و ابهامات زیاد از ابواب البر و ساختمان های مجاور گنبد سلطانیه که بخشی از آنها در کاوشهای باستان شناسی گذشته آشکار شده بود، پایگاه میراث جهانی سلطانیه تصمیم به انجام کاوش باستانشناسی با هدف بدست آوردن آگاهی بیشتر از ابواب الّبر و بناهای اطراف گنبد سلطانیه کرد. وی اضافه کرد: در این راستا مشخص کردن حصار پیرامون گنبد و ابواب البر و چگونگی ارتباط مجموعه با دیگر بخش های ارگ تاریخی در دستور کار کاوش قرار گرفت. عالی با بیان اینکه به همین منظور با شروع کاوش از تیرماه ترانشه هایی در بخش شرقی و غربی گنبد باز شد افزود: این بخش تا دیوار محصور کننده مجموعه و ورودی های آن با انجام کاوش باستان شناسی مورد بررسی قرار گیرد.

وی اظهار داشت: همچنین با توجه به کشف برخی از آثار معماری که در کاوش دهه ۵۰ شمسی به سرپرستی دکتر گنجوی و کاوش های دهه ۶۰ و ۷۰ شمسی به سرپرستی دکتر میرفتاح در ضلع شرقی گنبد سلطانیه به دست آمد، تصمیم گرفتیم پژوهش های باستانشناسی را با هدف بازشناسی و خوانا سازی کاوشهای گذشته در محدوده ابواب الّبر انجام دهیم.

مدیر پایگاه جهانی گنبد سلطانیه خاطرنشان کرد: کاوش انجام یافته این فصل تا کنون نتایج جالب توجهی در ضلع غربی گنبد به همراه داشته است.

وی اضافه کرد: در نتیجه پژوهش های اخیر بخش هایی از فضاهای مجاور گنبد مربوط به دوره ایلخانی و همچنین آثار معماری دوره های بعد از ایلخانی در ضلع غربی آشکار شده است و این فصل از کاوش تا ششم شهریور ماه امسال ادامه خواهد داشت.

سایت:
WWW.SEDAYEZANJANNEWS.IR
سازمان آگهی ها
۰۲۴-۳۳۳۳۶۷۷۸-۳۳۳۳۶۷۷۷

**هیات موضوع قانون تعیین تکلیف وضعیت ثبتی اراضی و ساختمانهای فاقد سند رسمی**

هیات موضوع قانون تعیین تکلیف وضعیت ثبتی اراضی وساختمانهای فاقد سندرسمی آگهی موضوع ماده ۳قانون وماده۱۳ آئین نامه قانون تعیین تکلیف وضعیت ثبتی اراضی وساختمانهای فاقد سندرسمی برابر رای شماره۱۴۰۳۶۰۳۲۷۰۰۲۰۲۷۴۰۰ مورخه ۱۴۰۳/۰۸/۲۲ کلاسه ۲۲۱۸-۱۴۰۳ هیات اول /دوم موضوع قانون تعیین تکلیف وضعیت ثبتی اراضی وساختمانهای فاقد سندرسمی مستقردرواحدثبتی حوزه ثبت ملک ابهر تصرفات مالکانه بلا معارض متقاضی خانم فاطمه مهدیخانلو فرزند مصطفی به شماره شناسنامه ۶۰ صادره از قیدار در ششدانگ یک باب ساختمان به مساحت ۶۷/۷۷ مترمربع از پلاک ۳۶ اصلی واقع در ابهر بخش سه زنجان (ابهر حسین آباد ۱۶ متری موسوی بن بست گل یاس) خریداری از مالک رسمی کلیه مالکین مشاعی محرز گردیده است لذا به منظوراطلاع عموم مراتب دردونوبت به فاصله ۱۵روز آگهی می‌شود درصورتی که اشخاص نسبت به صدور سند مالکیت متقاضی اعتراضی داشته باشد میتوانداز تاریخ انتشار اولین آگهی به مدت دوماه اعتراض خود را به مراجع قضایی تقدیم نمایید بدیهی است در صورت انقضای مدت مذکور و عدم وصول اعتراض طبق مقررات سند مالکیت صادرخواهد شد.

تاریخ انتشار اول ۱۴۰۴/۰۳/۰۶
تاریخ انتشار دوم ۱۴۰۴/۰۳/۲۱

سعید بهرامی_رئیس اداره ثبت اسنادواملاک

مدیرکل آموزش و پرورش زنجان در بازدید از دفتر صدای زنجان مطرح کرد؛

# حضور پزشکیان در راس دولت، فرصتی مغتنم برای آموزش و پرورش است

**تاراسی: رئیس جمهوری دغدغه آموزش و پرورش دارد**

سمیه محرمی: ذبیح‌الله تاراسی، مدیرکل آموزش و پرورش استان زنجان روز دوشنبه ۱۴ مردادماه ۱۴۰۴ ضمن حضور در دفتر صدای زنجان و دیدار با خبرنگاران این مجموعه اظهار کرد: اصحاب رسانه در سال‌های گذشته نقش مهمی در اطلاع‌رسانی دقیق و شفاف داشتند و انعکاس دستاوردهای آموزش و پرورش یکی از اقدامات قابل قدردانی در رسانه‌ها است

وی با اشاره به اینکه وجود رئیس جمهوری که دغدغه آموزش و پرورش دارد، یک فرصت برای این نهاد است، اضافه کرد: این یک فرصت بسیار ویژه برای همه ما است که باید از آن به بهترین نحو استفاده کنیم.

مدیرکل آموزش و پرورش استان زنجان اضافه کرد: در جلسات متعدد با مسئولان و مجموعه آموزش و پرورش، با توجه به تجارب و شرایط مختلف، اقدامات مؤثری در حوزه مدرسه‌سازی آغاز شده است.

تاراسی با بیان اینکه مجموعه وزرا و هیئت دولت به اهمیت آموزش و پرورش و مدرسه‌سازی واقف هستند، ادامه داد: همزمان با بهبود فضای فیزیکی مدارس، ارتقای کیفیت آموزشی اعم از آموزش مدیران، معلمان و تجهیزات نیز مدنظر رئیس جمهور قرار گرفته است.

**عملیات ساخت ۹۷ مدرسه در زنجان آغاز شده است**

مدیرکل آموزش و پرورش استان زنجان با اشاره به برنامه‌های عملیاتی اظهار کرد: در استان زنجان ۹۷ پروژه مدرسه‌سازی نیمه‌تمام شامل مدارس سنگی، کانکسی و مدارسی با تراکم دانش‌آموزی بالای ۳۵ نفر تعریف شده که روند اجرایی آن‌ها آغاز شده است.

وی افزود: همچنین ۵۷ پروژه ویژه در شهر زنجان در دست اجرا است که پیش‌بینی می‌شود تا دهه فجر امسال بخشی از این پروژه‌ها به بهره‌برداری برسد.

مدیرکل آموزش و پرورش زنجان در پاسخ به سئوال خبرنگار صدای زنجان در مورد مدارس مختلط و ابراز نگرانی نماینده زنجان و طارم در مجلس درباره چالش‌های مناطق روستایی توضیح داد: برخی روستاها تنها چند خانوار دارند و ساخت مدرسه در آن‌ها از نظر جمعیتی مقرون به صرفه نیست. مهاجرت روستاییان به شهرها هم ادامه دارد و این موضوع مختص زنجان و زنجانرود نیست و در بسیاری از مناطق روستایی کشور وجود دارد.

وی همچنین به موضوع دریافت وجوه از خانواده‌ها در ایام ثبت‌نام مدارس اشاره کرد و گفت: با توجه به بخشنامه‌های متعدد، دریافت هرگونه وجه اضافی توسط مدیران مدارس ممنوع است. اگر موردی از دریافت وجوه خارج از ضوابط مشاهده شود، از طریق سامانه ثبت شکایات پیگیری و برخورد خواهد شد. گزارشات مردمی به صورت میدانی بررسی شده و همکاران ما در مدارس حضور مستمر دارند.

وی تاکید کرد: همکاران آموزش و پرورش به صورت مستمر بر فعالیت دریافت وجوه در مدارس نظارت دارند و اگر تخلفی باشد، با آن به شدت برخورد می‌شود.

تاراسی درباره ظرفیت کلاس‌ها بیان کرد: در برخی مدارس ظرفیت کلاس‌ها پر شده و امکان افزایش تعداد دانش‌آموزان وجود ندارد، در این شرایط دانش‌آموزان به مدارس دیگر هدایت می‌شوند.

تلاش ما این است که با بررسی دقیق، فضای مناسب و مدیریت درست، به ساماندهی بهتری دست یابیم.

تاراسی درباره افزایش شهریه مدارس غیر دولتی نیز توضیح داد: امسال وزارت آموزش و پرورش کف شهریه را برای مدارس کشور تعیین کرده که در زنجان نسبت به سال‌های قبل افزایش چشمگیری داشته است چرا که این کف در سال‌های گذشته در زنجان پایین بوده است.

مدیرکل آموزش و پرورش استان زنجان با بیان اینکه علاوه بر این، براساس تورم سالیانه و رتبه‌بندی مدارس، امکان افزایش ۳۰ تا ۴۰ درصدی شهریه‌ها وجود دارد، گفت: با این حال ما سعی کردیم افزایش‌ها را به حداقل برسانیم اما شرایط اقتصادی و سیاست‌های کلان باعث افزایش قیمت‌ها شده است.

# آموزش جبرانی برای کاهش نرخ ترک تحصیل

معاون آموزش متوسطه وزارت آموزش و پرورش گفت: در شرایط فعلی کشور، پوشش تحصیلی در دوره متوسطه اول نزدیک به ۹۰ درصد است و در متوسطه دوم که شامل نظری، فنی‌حرفه‌ای و کاردانش می‌شود، حدودا ۸۰ درصد است.

«مصطفی آذرکیش» معاون آموزش متوسطه وزارت آموزش و پرورش در واکنش به آمار اعلامی ترک تحصیل توسط مرکز آمار ایران گفت: نرخ ترک تحصیل تعریفی به عنوان تارک تحصیل دارد. نرخ بازمانده از تحصیل نیز داریم. همه این‌ها هر کدام تعریفی دارد ولی به صورت ویژه به این تعاریف پرداخته نشده است، در آمار و اطلاعات نیز بازمانده از تحصیل و تارک تحصیل و این‌ها را جمع می‌کنند. وی با بیان اینکه به درصد پذیرش جمعیت دانش‌آموزی که در سن متعارف، در دوره‌های مختلف تحصیلی مشغول به تحصیل هستند، پوشش ظاهری می‌گوییم، گفت: پوشش واقعی نیز بیانگر درصد جمعیت لازم‌التعلیم واجد شرایط مشغول به تحصیل است.آذرکیش با تعریف ترک تحصیل به تفاوت آن با بازماندگی از تحصیل اشاره کرد و افزود: ترک تحصیل نشان‌دهنده درصد دانش‌آموزانی است که در حین تحصیل، بعد از قبولی یا مردودی به دلایلی، از ادامه تحصیل و حضور در مدرسه خودداری کرده و نظام آموزشی را ترک کرده باشند. هر فردی که در گروه سنی شش تا هیجده سال لازم‌التعلیم باشد و در مدرسه ثبت نام نکرده باشد، بازمانده از تحصیل است.

او اضافه کرد: این‌ها جمعیت گروه بیرون از مدرسه یا بازمانده از تحصیل را هم حساب می‌کنند؛ یعنی افرادی از جامعه که در سنین گروه سنی یادشده هستند و حداقل در یکی از دوره‌های تحصیلی ابتدایی یا متوسطه اول و دوم اصلا ثبت نام نکرده‌اند و در زمان فعالیت مدارس در آن حضور ندارند و مشغول به تحصیل نیز نیستند.

**پوشش تحصیلی در دوره متوسطه اول ۹۰ درصد است**

وی ادامه داد: در شرایط فعلی کشور، پوشش تحصیلی در دوره متوسطه اول نزدیک به ۹۰ درصد است و در متوسطه دوم که شامل نظری، فنی‌حرفه‌ای و کاردانش می‌شود، حدودا ۸۰ درصد است. طبق بررسی‌های ما در ۶۷ کشور دنیا، همه آن‌هایی که وارد ابتدایی شدند به همان تعداد از پایه‌ی تحصیلات متوسطه خارج نمی‌شوند. در این مسیر عده‌ای فوت می‌کنند، وارد بازار کار و زندگی می‌شوند و گروهی هم ازدواج می‌کنند.

مصطفی آذرکیش تصریح کرد: عوامل مختلفی مانند فقر اقتصادی، مهاجرت به خارج از کشور و جابه‌جایی اجباری، بیماری‌های مزمن و آلودگی محیطی نیز دخیل است. ورود به بازار کار هر چه هم به دیپلم نزدیک می‌شویم امکان وقوعش بیشتر می‌شود. بخشی از دلایل بازماندگی از تحصیل در ترک تحصیل هم بی‌تاثیر نیست. معاون آموزش متوسطه در خصوص اقدامات آموزش و پرورش برای کاهش نرخ ترک تحصیل توضیح داد: یکی از برنامه‌های جدی آموزش و پرورش شناسایی است؛ یعنی کسانی که در طول سال تحصیلی حضور دارند، آمار و اطلاعات‌شان ثبت شود. بعد از شناسایی، جذب است به این معنا که از روش‌های مختلف با قرار دادن بسته‌های حمایتی برای جذب آن‌ها مجددا اقدام می‌شود.

**تسهیل ادامه تحصیل دخترانی که ازدواج کرده‌اند**

او با بیان اینکه بنابر مصوبات شورای عالی ادامه تحصیل دخترانی که ازدواج کرده‌اند، با ایجاد امکاناتی تسهیل می‌شود، گفت: بعد از شناسایی و جذب و اقدامات حمایتی بحث نگهداشت است تا افرادی که در معرض خطر ترک تحصیل هستند، با اقدامات حمایتی مستمر، از ترک تحصیل‌شان جلوگیری شود. بعد از شناسایی و اقدامات حمایتی، آموزش مکمل و جبرانی نیز وجود دارد که به کاهش میزان ترک تحصیل کمک می‌کند.

معاون آموزش متوسطه در ادامه افزود: طبق برسی گزارش ۶۷ کشور، همه‌ی کشورها در دوره‌هایی، بازماندگی از تحصیل را دارند، در نظام‌های آموزشی کشورهای موفق نیز همه‌ی آن‌هایی که وارد ابتدایی می‌شوند، با همان انگیزه و امیدواری اولیه خارج نمی‌شوند. این پژوهش در سایت‌های معتبر بین‌المللی موجود است که مثلا در آلمان، ژاپن و فنلاند به چه صورت است. ما در پنج قاره و در کشورهای نزدیک خودمان این را بررسی کردیم.

مصطفی آذرکیش اضافه کرد: بخشی از عواملی که گفتم در اختیار وزارت آموزش و پرورش است ولی در اسناد بالادستی هم این امکان ایجاد شده است. در سند تحول بنیادین آموزش و پرورش، مهارت‌آموزی به دانش‌آموزان به نحوی که در هر زمانی که از نظام تعلیم و تربیت منفک شدند، بتوانند کسب روزی و معاش حلال داشته باشد، آمده است.

**در ترک تحصیل نسبت به مدت مشابه سال قبل، کاهش داشته‌ایم**

وی در رابطه با آمار ترک تحصیل اعلام کرد: اعداد و ارقام می‌گوید در ترک تحصیل نسبت به مدت مشابه سال قبل، کاهش داشته‌ایم. دلایلی که گفتم تاثیرش را در آمار می‌گذارد. به نظر من اگر استان به استان و شفاف مشخص شود، این آمار خیلی کمتر از آن چیزی است که اعلام می‌شود. هیچ وقت در هیچ قانونی پوشش صد در صدی در دوره‌ی متوسطه نداشتیم.او اضافه کرد: افرادی که به خارج از کشور مهاجرت می‌کنند، فوت می‌کنند یا درگیر بیماری می‌شوند خود به خود از درصد پوشش کم می‌کند که طبیعی است. مهم این است که فاصله‌ی زیادی با نشان‌گرهای ارزشیابی طراحی شده در شورای عالی آموزش عالی نداشته باشد. ما داده‌هایمان را از سامانه‌های خودمان و براساس تعاریف شورای عالی آموزش دریافت می‌کنیم. ما به تناسب علت اصلی که باعث ترک تحصیل می‌شوند مداخله می‌کنیم تا این موارد رفع شود.

معاون آموزش متوسطه وزارت آموزش و پرورش در پاسخ به سوالی درباره چرایی افزایش نرخ ترک تحصیل در برخی سال‌ها، گفت: در نظام تعلیم و تربیت مواردی مانند بیماری کرونا و شیوع بیماری‌های واگیردار که در نظام‌های آموزشی کل دنیا اثرگذار است، بر نظام آموزشی ما نیز اثر می‌گذارد. این تاثیر شامل کاهش کیفیت یا ترک تحصیل می‌شود اما برای اینکه بخواهیم دقیق بررسی کنیم، باید عوامل مختلفی را در نظر بگیریم و تک‌عاملی نمی‌توان بررسی کرد. وی ادامه داد: با این حال وظیفه‌ی آموزش و پرورش بر اساس تکالیف و قوانین این است که پوشش را در اندازه‌ای که در قوانین مشخص شده، برای دانش‌آموزان ایجاد کند، اما چه در جذب بازمانده از تحصیل، چه در اقدامات حمایتی برای عدم ترک تحصیل، چه در ارتقا پوشش و نرخ گذر مطمئنا در هیچ جایی از دنیا آموزش و پرورش به تنهایی این امکان را ندارد، چرا که نیازمند دسترسی به اطلاعاتی دقیق‌تر است.معاون آموزش متوسطه وزارت آموزش و پرورش ادامه داد:به طور مثال مقوله فقر یادگیری که در بانک جهانی برای همه نظام های آموزشی دنیا به آن پرداخته شده، دلایل مختلفی چه در پایه ابتدایی و چه در پایه متوسطه آورده است.

**هیات موضوع قانون تعیین تکلیف وضعیت ثبتی اراضی و ساختمانهای فاقد سند رسمی**

برابر رای هیات قانون صدرالاشاره تصرفات مالکانه آقای / خانم منصور قلی زاده فرزند محمد نسبت به ششدانگ یک قطعه زمین مزروعی به مساحت ۵۷۷۶/۰۳ مترمربع تحت پلاک ۵۹۲فرعی از ۷۵ اصلی روستای قلی کندی بخش ۷ زنجان خریداری از آقای نوروزعلی نقدی محرز گردید. لذا به منظور اطلاع عموم مراتب در دو نوبت به فاصله ۱۵ روز آگهی می شود در صورتی که اشخاص نسبت به صدور سند مالکیت متقاضی اعتراضی داشته باشند می توانند از تاریخ انتشار اولین آگهی به مدت دو ماه اعتراض خود را به این اداره تسلیم و پس از اخذ رسید، ظرف مدت یک ماه از تاریخ تسلیم اعتراض، دادخواست خود را به مراجع قضایی تقدیم نمایند.بدیهی است در صورت عدم وصول اعتراض در مهلت مقررطبق مقررات سند مالکیت صادر خواهد شد.

تاریخ انتشار نوبت اول:۱۴۰۴/۰۴/۳۱

تاریخ انتشار نوبت دوم:۱۴۰۴/۰۵/۱۵

**سعید حسنی رئیس اداره ثبت اسناد و املاک زنجان**

**هیات موضوع قانون تعیین تکلیف وضعیت ثبتی اراضی و ساختمانهای فاقد سند رسمی**

آگهی موضوع ماده ۳ قانون و ماده ۱۳ آئین نامه قانون تعیین تکلیف وضعیت ثبتی و اراضی و ساختمانهای فاقد سند رسمی برابر رای شماره ۱۴۰۳/۰۴/۱۰-۱۴۰۳۶۰۳۲۷۰۰۶۰۰۱۷۷۶هیات موضوع قانون تعیین تکلیف وضعیت ثبتی اراضی و ساختمانهای فاقد سند رسمی مستقر در واحد ثبتی شهرستان طارم تصرفات مالکانه بلا معارض متقاضی آقای امین جعفری فرزند حافظ بشماره شناسنامه ۵۳۹۰۱۱۱۱۰۹ صادره از طارم به شماره ملی ۵۳۹۰۱۱۱۱۰۹ در ششدانگ یک قطعه باغچه به مساحت ۷۱۸/۵۲ مترمربع از مالکیت رسمی غلام نجفی واقع در بخش هشت زنجان شهرستان طارم قریه چمله مغروز و مجزا از پلاک ۶۳ - اصلی را نموده است.لذا به منظور اطلاع عموم مراتب در دو نوبت به فاصله ۱۵ روز آگهی می شود در صورتی که اشخاص نسبت به صدور سند مالکیت متقاضی اعتراضی داشته باشند میتوانند در شهرها از تاریخ انتشار اولین آگهی و در روستاها از تاریخ الصاق آگهی در روستا به مدت دو ماه اعتراض خود را به اداره ثبت محل تسلیم و پس از اخذ رسید ظرف مدت یک ماه از تاریخ تسلیم اعتراض دادخواست خود را به مراجع قضایی تقدیم نمایند و گواهی تقدیم دادخواست را به اداره ثبت محل تحویل نمایند. بدیهی است در صورت انقضای مدت مذکور و عدم وصول اعتراض طبق مقررات سند مالکیت صادر خواهد شد. تاریخ انتشار نوبت اول:۱۴۰۴/۰۴/۳۱

تاریخ انتشار نوبت دوم:۱۴۰۴/۰۵/۱۵

**سید مظاهر محمدی معاون و بازرس دفترخانه‌های اداره ثبت اسناد و املاک شهرستان طارم**

**هیات موضوع قانون تعیین تکلیف وضعیت ثبتی اراضی و ساختمانهای فاقد سند رسمی**

آگهی موضوع ماده ۳ قانون و ماده ۱۳ آئین نامه قانون تعیین تکلیف وضعیت ثبتی و اراضی و ساختمانهای فاقد سند رسمی برابر رای شماره ..... هیات اول موضوع قانون تعیین تکلیف وضعیت ثبتی اراضی و ساختمانهای فاقد سند رسمی مستقر در واحد ثبتی حوزه ثبت ملک سلطانیه تصرفات مالکانه بلا معارض متقاضی ۱-آقای مسعود خان احمدی به شناسنامه شماره ۵۸۹۰۰۳۴۹۲۸ کدملی ۵۸۹۰۰۳۴۹۲۸ صادره ایران فرزند ولی‌اله در ششدانگ((یک قطعه زمین کاداستری))به مساحت ۳۴۱۱۰/۶۵ متر مربع پلاک شماره ۶۸۱ فرعی از ۵۶ اصلی*۲- آقای مسعود خان احمدی به شناسنامه شماره ۰ کدملی ۵۸۹۰۰۳۴۹۲۸ صادره ایران فرزند ولی‌اله نسبت به سه دانگ مشاع ازششدانگ((یک قطعه زمین کاداستری))به مساحت ۶۱۴۳۹/۷۱ متر مربع پلاک شماره ۵۷۷ فرعی از ۵۶ اصلی*۳- شوکت احمدی به شناسنامه شماره ۴۸۲ کدملی ۵۸۹۹۵۴۷۲۹۴ صادره ایران فرزند محمدعلی در ششدانگ((یک قطعه زمین زراعی کاداستری))به مساحت ۹۵۰۳/۲۳ مترمربع پلاک شماره ۷۳۰ فرعی از ۵۶ اصلی*۴- شوکت احمدی به شناسنامه شماره ۴۸۲ کدملی ۵۸۹۹۵۴۷۲۹۴ صادره ایران فرزند محمدعلی در ششدانگ((یک قطعه زمین زراعی کاداستری))به مساحت ۳۴۰۲۳/۸۳ مترمربع پلاک شماره ۷۲۹ فرعی از ۵۶ اصلی*۵- شوکت احمدی به شناسنامه شماره ۴۸۲ کدملی ۵۸۹۹۵۴۷۲۹۴ صادره ایران فرزند محمدعلی در ششدانگ((یک قطعه زمین زراعی کاداستری))به مساحت ۷۳۶۹/۷۸ مترمربع پلاک شماره ۵۷۴ فرعی از ۵۶ اصلی*۶- خانم شوکت احمدی به شناسنامه شماره ۴۸۲ کدملی ۵۸۹۹۵۴۷۲۹۴ صادره ایران فرزند محمدعلی در ششدانگ((یک قطعه زمین زراعی کاداستری))به مساحت ۶۱۴۳۹/۷۱ مترمربع پلاک شماره ۵۷۷ فرعی از ۵۶ اصلی واقع در روستای ساریجالو سلطانیه خریداری از مالک رسمی آقای مسعودخان احمدی و شوکت احمدی محرز گردیده است.لذا به منظور اطلاع عموم مراتب در دو نوبت به فاصله ۱۵ روز آگهی میشود در صورتی که اشخاص نسبت به صدور سند مالکیت متقاضی اعتراضی داشته باشند میتوانند از تاریخ انتشار اولین آگهی به مدت دو ماه اعتراض خود را به این اداره تسلیم و پس از اخذ رسید ظرف مدت یک ماه از تاریخ تسلیم اعتراض دادخواست خود را به مراجع قضایی تقدیم نمایند. بدیهی است در صورت انقضای مدت مذکور و عدم وصول اعتراض طبق مقررات سند مالکیت صادر خواهد شد.

تاریخ انتشار نوبت اول:۱۴۰۴/۰۴/۳۱* تاریخ انتشار نوبت دوم:۱۴۰۴/۰۵/۱۵

**حمید بابائی رئیس ثبت اسناد و املاک شهرستان سلطانیه**

**هیات موضوع قانون تعیین تکلیف وضعیت ثبتی اراضی و ساختمانهای فاقد سند رسمی**

هیات موضوع قانون تعیین تکلیف وضعیت ثبتی اراضی وساختمانهای فاقد سندرسمی آگهی موضوع ماده ۳قانون وماده۱۳ آئین نامه قانون تعیین تکلیف وضعیت ثبتی اراضی وساختمانهای فاقد سندرسمی برابر آرا صادره هیات موضوع قانون تعیین تکلیف وضعیت ثبتی اراضی وساختمانهای فاقد سندرسمی مستقردرواحدثبتی حوزه ثبت ملک ابهر بخش سه زنجان تصرفات مالکانه بلا معارض متقاضیان محرز گردیده است لذا به منظوراطلاع عموم مراتب دردونوبت به فاصله ۱۵روز آگهی می‌شود درصورتی که اشخاص نسبت به صدور سند مالکیت متقاضیان اعتراضی داشته باشند میتوانندازتاریخ انتشار اولین آگهی به مدت دوماه اعتراض خود را به مراجع قضایی تقدیم نمایید بدیهی است در صورت انقضای مدت مذکور و عدم وصول اعتراض طبق مقررات سند مالکیت صادرخواهد شد.

۱-برابر رای شماره۱۴۰۴۶۰۳۲۷۰۰۲۰۱۴۰۳۲ مورخه ۱۴۰۴/۰۴/۲۴ کلاسه ۱۶۴۴-۱۴۰۴ مالکیت فاطمه خدابنده فرزند محمد علی به ش- ش۷۳ کدملی ۴۴۱۰۹۵۹۶۶۲ صادره از ابهردرششدانگ یک قطعه باغ به مساحت ۲۷۱۳/۶۸ مترمربع از پلاک ۱۷۵۳ فرعی از ۱اصلی واقع در زنجان بخش سه حوزه ثبت ملک ابهر آدرس – ابهر باغات ساسکین (با کسر از مالکیت توران تاج پیری)

۲-برابر رای شماره۱۴۰۴۶۰۳۲۷۰۰۲۰۱۴۰۶۰ مورخه ۱۴۰۴/۰۴/۲۴ کلاسه ۱۸۳۹-۱۴۰۴ مالکیت نسرین اسماعیل ابهری فرزند احمد به ش- ش۱۳۲۶۹ کد ملی ۴۴۱۰۱۳۳۵۱۹ صادره از ابهردرششدانگ یک قطعه باغ به مساحت ۸۳۷/۳۹ مترمربع از پلاک ۱۹۰۵ فرعی از ۱۲۲ اصلی واقع در زنجان بخش سه حوزه ثبت ملک ابهر آدرس ابهر باغات شناط (با کسر از مالکیت کاوه کریم قوانلو)

۳-برابر رای شماره۱۴۰۴۶۰۳۲۷۰۰۲۰۱۴۰۳۴ مورخه۱۴۰۴/۰۴/۲۴ کلاسه ۱۶۳۸-۱۴۰۴ مالکیت حمید خدابنده فرزند عبدالحسین به ش- ش۳۵ کد ملی ۴۴۱۰۸۹۴۹۱۹ صادره از ابهردرششدانگ یک قطعه باغ به مساحت ۲۳۸۶/۳۸ مترمربع از پلاک ۱۹۱۴ فرعی از ۱اصلی واقع در زنجان بخش سه حوزه ثبت ملک ابهر آدرس – ابهر باغات کهریز(با کسر از مالکیت کلیه مالکین مشاعی)

۴-برابر رای شماره۱۴۰۴۶۰۳۲۷۰۰۲۰۱۴۰۳۶ مورخه۱۴۰۴/۰۴/۲۴ کلاسه ۱۶۴۳-۱۴۰۴ مالکیت حمید خدابنده فرزند عبدالحسین به ش- ش۳۵کدملی ۴۴۱۰۸۹۴۹۱۹ صادره از ابهردرششدانگ یک قطعه باغ به مساحت ۱۰۵۸/۴۵ مترمربع از پلاک ۱۸۳۰فرعی از ۱اصلی واقع در زنجان بخش سه حوزه ثبت ملک ابهر آدرس – ابهر باغات کهریز (با کسر از مالکیت کلیه مالکین مشاعی) ۵-برابر رای شماره۱۴۰۴۶۰۳۲۷۰۰۲۰۱۴۰۳۱ مورخه ۱۴۰۴/۰۴/۲۴ کلاسه ۱۰۳۲-۱۴۰۴ مالکیت لیلا جمالی به ش- ش۶۱۱۶ کد ملی ۴۴۱۰۲۴۹۸۵۱ صادره از ابهردرششدانگ یک باب ساختمان به مساحت ۱۴۲/۵۵ مترمربع از پلاک ۶۰۸ فرعی از ۱۲۲ اصلی واقع در زنجان بخش سه حوزه ثبت ملک ابهر آدرس ابهر شناط (با کسر از مالکیت خود متقاضی)* ۶-برابر رای شماره۱۴۰۴۶۰۳۲۷۰۰۲۰۱۲۶۳۶ مورخه ۱۴۰۴/۰۴/۱۱ کلاسه ۱۰۳۵-۱۴۰۴ مالکیت سوسن جمالی به ش- ش۴۶۸۴ کد ملی ۴۴۱۰۲۳۵۴۵۱ صادره از ابهردرششدانگ یک باب ساختمان به مساحت ۱۴۲/۵۸ مترمربع از پلاک ۶۰۸ فرعی از ۱۲۲ اصلی واقع در زنجان بخش سه حوزه ثبت ملک ابهر آدرس ابهر شناط (با کسر از مالکیت خود متقاضی)* تاریخ انتشار اول ۱۴۰۴/۰۴/۳۱*تاریخ انتشار دوم ۱۴۰۴/۰۵/۱۵

**سعید بهرامی-رئیس اداره ثبت اسنادواملاک**

خبر کوتاه

رئیس سازمان مدارس و مراکز غیر دولتی وزارت آموزش و پرورش :

## کف و سقف شهریه مدارس اعلام شد

همشهری/ احمد محمودزاده رئیس سازمان مدارس و مراکز غیر دولتی و توسعه مشارکت‌های مردمی وزارت آموزش و پرورش گفت: ۴ میلیون و ۵۰۰ هزار نفر از جمعیت دانش‌آموزی کشور در مدارس غیردولتی تحصیل می‌کنند.

وی با بیان اینکه حدود ۲۸ درصد از جمعیت دانش‌آموزی کشور در مدارس غیردولتی تحصیل می‌کنند، بیان کرد: این تعداد دانش آموز در ۲۰ هزار مدرسه غیردولتی (غیرانتفاعی) و بیش از ۱۰ هزار مدرسه هیات امنایی فعال در سراسر کشور تحصیل می کنند.

**برخورد قاطع و قانونی با مدارس متخلف**

محمودزاده اظهار کرد: در روند تعیین شهریه مدارس غیردولتی شاخص‌های مختلفی مورد بررسی قرار می‌گیرد تا علاوه بر توجه به تاب‌آوری مردم، موسسان مدارس غیردولتی نیز بتوانند از عهده هزینه‌های جاری مدرسه برآیند. لذا شهریه مصوب هر مدرسه از تمام جوانب مورد تجزیه و تحلیل قرار گرفته و اعلام می‌شود. به گفته وی، برهمین اساس، اخذ هرگونه وجه مازاد بر شهریه مصوب به هیچ عنوان پذیرفتنی نیست و ادارات کل و مناطق آموزش و پرورش در سطح استان‌ها ضمن نظارت جدی و مستمر بر فعالیت این مدارس، با هرگونه تخلف برخوردی قاطع و قانونی خواهند داشت.

**نشانی اینترنتی برای استعلام شهریه**

رئیس سازمان مدارس و مراکز غیر دولتی و توسعه مشارکت‌های مردمی وزارت آموزش و پرورش تصریح کرد: براساس بررسی‌های انجام‌شده، میزان شهریه مدارس غیردولتی کشور در سال تحصیلی جدید از ۲۰ میلیون تا ۱۴۰ میلیون تومان تعیین شده است. این رقم با توجه به مقطع تحصیلی، تجهیزات مدرسه و شهر محل تحصیل و همچنین امکانات آموزشی، خدماتی، رفاهی و برنامه‌های آموزشی، علمی و پرورشی مدرسه در طول سال متغیر است.

وی با بیان اینکه میزان شهریه مدارس غیردولتی در سال تحصیلی پیش رو به‌زودی اعلام می‌شود، افزود: والدین می‌توانند برای استعلام شهریه مدارس به پایگاه اینترنتی مدارس و مراکز غیر دولتی و توسعه مشارکت‌های مردمی وزارت آموزش و پرورش به نشانی MOSHAREKATHA.IR مراجعه کنند.

**تخلفات شهریه در همه استان‌ها بسیار محدود است**

معاون وزیر آموزش و پرورش با تاکید بر اینکه در سازمان با ۳ روش مختلف مدارس غیر دولتی مورد رصد و نظارت قرار می‌گیرند، گفت: بازدیدهای میدانی و سرزده، گزارش‌های مردمی و ثبت شکایت در سامانه از مهم‌ترین روش‌های نظارتی در سازمان است.

وی با بیان اینکه تخلفات پیرامون شهریه به غیر از تهران در همه استان‌های کشور بسیار محدود است، تصریح کرد: تنها ممکن است در اندکی از مدارس غیر دولتی تهران تخلفاتی بروز کند که اولیای دانش‌آموزان با ارائه گزارش و مستندات می‌توانند از حقوق خود و سایرین دفاع کرده و در این راستا اداره مشارکت‌های استان‌ها و مدیران مناطق و شهرستان‌ها موظف هستند تا با بررسی و نظارت مستمر بدون اغماض با متخلفان برخورد کنند.

**مدارس هیأت‌امنایی فقط در یک صورت مجاز به دریافت وجه هستند**

محمودزاده با بیان اینکه در مدارس هیات امنایی برای مباحث درسی واژه‌ای به اسم «شهریه» تعریف و جایگاهی ندارد، گفت: تنها وجوه دریافتی در مدارس هیات امنایی در قالب فوق برنامه‌های مصوب است و فوق برنامه با تصویب هیات امنا، برنامه عمل مدیر مدرسه و اخذ مجوز قانونی قابلیت اجرایی دارد و رعایت کامل آیین‌نامه‌ها از سوی مدارس هیات امنایی مورد تاکید است.

وی با تاکید بر نظارت دقیق بر روند عملکرد مدارس ومراکز غیردولتی همچنین مدارس هیات امنایی از سوی ناظرین در کشور خاطرنشان کرد: کیفیت‌بخشی به فعالیت‌های آموزشی و تربیتی مدارس از اولویت‌های وزارت آموزش و پرورش است و موسسان و مدیران مدارس باید با استفاده و ترویج فناوری‌های نوین و کاربرد هوش مصنوعی فرصت رشد و اعتلای ایران و نظام تعلیم وتربیت را بیش از پیش فراهم آورند.

سخنگوی وزارت آموزش و پرورش:

## ایرادات آیین نامه جدید رتبه بندی معلمان رفع می شود

ایسنا/ سخنگوی وزارت آموزش و پرورش با اشاره به تدوین آیین‌نامه جدید ارتقای رتبه‌بندی معلمان تا اول مهرماه در این خصوص گفت: آیین‌نامه جدید مبتنی بر ارتقاء و اصلاح آیین‌نامه قبلی تدوین شده است که به محض اعلام دولت و تصویب آن در هیات وزیران، مبنای عمل است. معلمانی که تازه وارد آموزش و پرورش می‌شوند براساس این آیین‌نامه حائز رتبه می‌شوند؛ همچنین رتبه‌بندی فرهنگیانی که در مرحله ارتقاء هستند نیز، بر این اساس خواهد بود.

علی فرهادی در خصوص صحبت وزیر آموزش و پرورش مبنی بر تدوین آیین‌نامه ارتقای رتبه‌بندی معلمان تا اول مهرماه گفت: رتبه بندی معلمان به مرحله ارتقاء رسیده؛ لذا بحث تثبیت و زمان فعالیت چهار سال در مناطق روستایی و پنج سال در مناطق دیگر برای اینکه معلم بتواند تقاضای ارتقای رتبه داشته باشد، سپری شده است؛ اکنون آیین‌نامه جدید رتبه‌بندی مبتنی بر ارتقاء و اصلاح آیین‌نامه قبلی را تدوین کرده‌ایم.

وی با بیان اینکه این امر در اختیار دولت قرار داده شده و در کمیسیون مدیریت و سرمایه انسانی دولت نیز مطرح شده است افزود: جلسات زیادی صرف و ایراداتی بر آن وارد شده است. کارگروهی متشکل از آموزش و پرورش، سازمان اداری استخدامی و سازمان برنامه و بودجه تشکیل شده تا ابهامات و ایرادات را رفع و سپس مجددا در اختیار دولت قرار می‌دهیم تا قبل از مهرماه نهایی شود و مبنای عمل رتبه‌بندی قرار گیرد.

سخنگوی وزارت آموزش و پرورش با بیان اینکه آیین‌نامه جدید به محض اعلام دولت و تصویب آن در هیات وزیران، مبنای عمل است ادامه داد: معلمانی که تازه به آموزش و پرورش وارد می‌شوند براساس این آیین‌نامه حائز رتبه می‌شوند؛ همچنین رتبه‌بندی فرهنگیان دیگر که در مرحله ارتقاء هستند نیز، بر این اساس خواهد بود.

فرهادی به تفاوت‌های خوب ایجاد شده اشاره کرد و گفت: در آیین‌نامه قبلی معلم برای بدو ورود باید مدارک ارائه می‌داد و رتبه می‌گرفت اما اکنون به محض این‌که معلم وارد و مدرک کارشناسی داشته باشد، به وی رتبه مربی آموزشیار تعلق می‌گیرد که برای رتبه‌های بالاتر در وزارت علوم هم همین طور است. کسی که مدرک دکتری دارد و به عنوان عضو هیات علمی استخدام می‌شود، مراحل استخدامی را طی و استادیار می‌شود، در مراحل بعدی به ارتقاء دست می‌یابد.

وی با بیان اینکه در هیات ممیزه رتبه‌بندی، تمام معاونین آموزشی و پژوهشی چه در ستاد و چه در استان‌ها، عضو هستند اظهار کرد: کارکرد و پیگیری و مسائل اجرایی آنان در مرکز نیروی انسانی انجام می‌شود اما هیات ممیزه رتبه‌بندی یک هیات ممیزه کاملا با رویکرد آموزش و پرورشی است که معاونین آموزشی و پرورشی در آن حضور دارند.

روزنامه صدای زنجان
چهارشنبه ۱۵ مرداد ۱۴۰۴ * سال بیست‌وچهارم* شماره ۲۹۰۳

خبر کوتاه

مدیرکل بنیاد مسکن انقلاب اسلامی استان زنجان :

## ۲۵۰ روستا در زنجان نیازمند تهیه طرح هادی است

پایگاه خبری صدای زنجان نیوز/ مدیرکل بنیاد مسکن انقلاب اسلامی استان زنجان گفت: با توجه به اتمام افق ۱۰ ساله، طرح هادی در ۴۳۸ روستای استان بازنگری شده و در حال حاضر نیز ۲۵۰ روستا نیازمند تهیه طرح است.

رضا خواجه ای افزود: طرح هادی روستایی، به عنوان نقشه راه توسعه فضایی و کالبدی روستاها، نقش محوری در ساماندهی، بهسازی و ارتقاء کیفیت سکونت‌گاه‌های روستایی ایفا می‌کند.

وی اظهار داشت: با توجه به تغییرات سریع در ساختار جمعیتی، اقتصادی و اجتماعی روستاها، بازنگری این طرح‌ها امری ضروری و راهبردی تلقی می‌شود.

خواجه ای ادامه داد: بازنگری طرح هادی به طور مستقیم منجر به بهسازی سکونتگاه‌ها، ایجاد زیرساخت‌های مناسب، ارتقاء کیفیت زندگی روستاییان و در نهایت توسعه پایدار و متوازن روستاها می‌شود.

مدیرکل بنیاد مسکن استان گفت: این فرآیند با در نظر گرفتن نیازهای روز جامعه روستایی، فرصت مناسبی برای افزایش خدمات عمومی، بهبود وضعیت معابر، نظام‌مند کردن ساخت‌وسازها و حفاظت از منابع طبیعی فراهم می‌آورد.

وی اظهارداشت: همچنین بازنگری طرح هادی بستری مناسب برای جذب سرمایه‌گذاری، افزایش مشارکت مردمی و کاهش مهاجرت روستاییان به شهرها ایجاد می‌کند، به همین دلیل، توجه جدی به بازنگری مستمر این طرح‌ها یکی از الزامات توسعه روستاها و تحقق عدالت فضایی در سطح ملی است.

خواجه ای افزود: بنیاد مسکن انقلاب اسلامی با همکاری دستگاه‌های اجرایی و مشارکت جامعه محلی، این ماموریت را با رویکردی علمی، مشارکتی و توسعه‌گرا دنبال می‌کند تا سکونت‌گاه‌های روستایی به مکان‌هایی پویا، ایمن و پایدار برای زندگی تبدیل شوند.

مدیرکل ثبت احوال زنجان:

## ثبت احوال مانعی برای نام کورش ندارد

موج رسا/ مدیرکل ثبت احوال استان زنجان گفت: نام‌هایی مانند کورش، داریوش، اهورا، ارسلان، کاوه و کیوان مشکلی برای انتخاب نام نوزدان نداشته و والدین می‌توانند از این نام‌ها برای فرزندان استفاده کنند.

مهدی ژاله‌چیان با بیان اینکه مطابق ماده ۲۰ قانون ثبت احوال کشور، انتخاب نام افراد بر عهده اعلام‌کننده (معمولاً والدین یا قیم) است، مگر در مواردی که نام انتخاب‌شده دارای ممنوعیت قانونی باشد، اظهار کرد: سازمان ثبت احوال کشور بر اساس مصوبه‌های شورای عالی ثبت احوال، لیستی از نام‌های ممنوعه را تدوین کرده که ثبت آن‌ها برای نوزادان امکان‌پذیر نیست.

وی با بیان اینکه نام‌هایی که با مقدسات دینی، ارزش‌های اخلاقی و فرهنگی جامعه در تضاد باشند یا دارای بار منفی، توهین‌آمیز، زننده یا تحقیرآمیز باشند، در این لیست قرار دارند، افزود: همچنین القاب خاص نیز در زمره نام‌های ممنوعه قرار می‌گیرند.

مدیرکل ثبت احوال استان زنجان با اشاره به اینکه هدف از این محدودیت‌ها، حفظ شأن و منزلت فرد در جامعه و جلوگیری از بروز مشکلات اجتماعی و حقوقی در آینده است، ادامه داد: بر اساس بررسی‌های انجام‌شده، برخی نام‌ها مانند کورش، داریوش، اهورا، ارسلان، کاوه و کیوان نیز مشکلی نداشته و والدین می‌توانند از این نام‌ها برای فرزندان استفاده کنند.

معاون هماهنگ کننده فرماندهی انتظامی استان زنجان:

## متقاضیان گذرنامه اربعین، درخواست خود را به روزهای پایانی موکول نکنند

پایگاه خبری صدای زنجان نیوز/ معاون هماهنگ کننده فرماندهی انتظامی استان زنجان گفت: با نزدیک شدن به ایام اربعین حجم مراجعات افزایش می‌یابد لذا توصیه می‌شود متقاضیان گذر نامه اربعین، درخواست خود را به روزهای پایانی موکول نکنند.

محمد علی آدینه لو، معاون هماهنگ کننده فرماندهی انتظامی استان زنجان پیش از ظهر در حاشیه بازدید از مرکز صدور گذرنامه استان با اشاره به اهمیت حضور پرشور زائران در مراسم اربعین حسینی(ع) اظهار داشت: هر ساله در آستانه اربعین، شمار زیادی از هموطنان برای زیارت عتبات عالیات عازم کشور عراق می‌شوند و یکی از شرایط اصلی این سفر معنوی، داشتن گذرنامه معتبر است.

معاون هماهنگ کننده فرماندهی انتظامی استان زنجان با بیان اینکه پلیس گذرنامه در زنجان آمادگی کامل برای ارائه خدمات به زائران دارد، افزود: امکان صدور حضوری و غیر حضوری گذرنامه فراهم است و توصیه می‌شود شهروندان از طریق درگاه پلیس من، سامانه سماح، سامانه سخا و درگاه اینترنتی پلیس درخواست خود را ثبت و مدارک لازم را ارسال کنند.

این مقام انتظامی با بیان اینکه در این مرکز خدمات به‌صورت دو نوبت صبح و عصر ارائه می‌شود، گفت: چنانچه مدارک متقاضیان کامل باشد ، گذرنامه زیارتی در کمتر از ۷۲ ساعت صادر و از طریق پست به محل سکونت فرد ارسال می‌شود.

آدینه لو همچنین به دفاتر پلیس +۱۰ اشاره کرد و افزود: شهروندانی که به این دفاتر مراجعه می‌کنند نیز میتوانند مدارک خود را تحویل داده و گذرنامه زیارتی دریافت کنند.

وی با تأکید بر لزوم توجه به اعتبار داشتن گذرنامه برای زائران اربعین، خاطر نشان کرد: متقاضیان حتماً پیش از سفر، گذرنامه خود را بررسی کنند، گذرنامه‌هایی که کمتر از ۶ ماه اعتبار دارند، ممکن است در مرز و یا هنگام ورود و خروج از کشور مشکل‌ساز شوند.معاون هماهنگ کننده فرماندهی انتظامی استان زنجان از مردم خواست دریافت گذرنامه را به روزهای آخر موکول نکنند، ادامه داد: با نزدیک شدن به ایام اربعین، حجم مراجعات افزایش می‌یابد لذا توصیه ما این است متقاضیان گذر نامه اربعین، درخواست خود را به روزهای پایانی موکول نکنند، با این حال، پلیس تا روز اربعین، آماده خدمت‌رسانی است.

این مقام انتظامی با اشاره به اینکه، زائران عزیز مواظب کلاهبرداری‌ها باشند و از تحویل گذرنامه خود به دیگران پرهیز کنند، تصریح کرد: به تبلیغات فریبنده و شایعات در فضای مجازی که ادعای صدور ویزا با قیمت ارزان دارند، اعتماد نکنند و اخبار مربوطه را فقط از طریق رسانه‌هایی معتبر از جمله سایت پلیس و صدا و سیما و ... پی گیری کنند و در صورت مواجه با هرگونه موارد مشکوک با شماره تلفن ۱۱۰ به مرکز فوریت‌های پلیس اطلاع دهند .

آدینه لو در پایان ، ضمن آرزوی سفری امن و پر برکت برای زائران اربعین حسینی، از آن‌ها خواست توصیه‌های پلیس در خصوص خروج از کشور، همراه داشتن مدارک قانونی و وسایل ضروری، مدیریت زمان و ... را مد نظر قرار دهند

گزارشی از جزئیات جدیدترین پژوهش درباره سوءتغذیه در کشور؛

# زخم گرسنگی بر صورت کودکان ایرانی

خبرهای خوبی از سرانه مصرف گوشت، مرغ، لبنیات، میوه و فیبر به گوش نمی‌رسد؛ بررسی داده‌های آماری وزارت بهداشت، مرکز داده‌های باز ایران، مرکز پژوهش‌های مجلس، اداره امور فراورده‌های غذایی و آشامیدنی سازمان غذا و دارو و همچنین رصد میدانی مناطق مختلف کشور از سوی دیگر، در پژوهشی که به کوشش جمعی از داوطلبان یکی از نهادهای مدنی انجام شده و نتایج آن در اختیار «شرق» قرار گرفته، مهر تأییدی بر این وضعیت است. بحران تغذیه، در تقاطع با اقتصاد، بیکاری و اعتیاد خانوارهای فرودست جامعه سبب شده سفره‌های آنها روزبه‌روز کوچک‌تر شود. پیوند ساختاری فقر غذایی با آسیب‌های اجتماعی و در مقابل، فقدان حمایت اجتماعی سبب شده مواد غذایی اولیه به کالایی لوکس تبدل شود و در این وضعیت کودکان بیش از هر گروه دیگری آسیب می‌بینند.

### سفره‌هایی بدون پروتئین

در سایه تورم فزاینده، کمبود آب و برق و به طور کلی ناترازی انرژی، بحرانی عمیق و آرام نیز در کف جامعه در حال گسترش است: فقر غذایی. به‌تازگی تعدادی از فعالان اجتماعی و داوطلبان یکی از نهادهای مدنی که همه آموزش دیده‌اند، با انجام پژوهشی به بررسی عمیق این آسیب اجتماعی پرداخته و نتیجه این پژوهش را در اختیار «شرق» قرار داده‌اند. داده‌ها با روش خوداظهاری خانواده‌ها گردآوری شده‌اند، اما این فرایند از سوی مددکاران اجتماعی داوطلب آموزش‌دیده انجام شده است؛ عاملی که به افزایش دقت و درستی پاسخ‌ها، به‌ویژه در زمینه‌های حساسی مانند وضعیت معیشت و اعتیاد، کمک کرده است.

همچنین یادآوری این نکته ضروری است که تحلیل‌های این پژوهش جنبه توصیفی دارد، توزیع ناهمگون جغرافیایی، بر تحلیل داده‌ها تأثیر گذاشته و لزوم احتیاط در تعمیم نتایج به کل کشور را یادآور می‌شود. پژوهش حاضر که براساس ۴۰۲ پرسش‌نامه، گردآوری و تدوین شده، نشان می‌دهد بخش چشمگیری از خانواده‌های مورد مطالعه با مشکلات جدی در تأمین پروتئین، لبنیات و حداقل‌های تغذیه‌ای مواجه‌اند. در این پیمایش، داده‌ها از ۱۴ منطقه کشور گردآوری شده‌اند. بیشترین مشارکت از استان لرستان با ۲۶۱ پرسش‌نامه (۶۴.۹ درصد) ثبت شده است و دیگر مناطق عبارت‌اند از: سیستان‌وبلوچستان، مریوان، سنندج، پاکدشت، کرمان، یزد، بوشهر، گنبد کاووس، کرمانشاه، شهریار و محله‌های فرحزاد، دروازه غار و شاهپور تهران. از میان ۴۰۲ پرسش‌نامه، بیشترین داده‌ها از استان لرستان (۶۵ درصد از کل نمونه) و کمترین از مناطق شهریار و فرحزاد گردآوری شده است. در حدود ۵۳ درصد از خانوارها مردان، ۴۳ درصد زنان و چهار درصد دیگر افراد سرپرستی خانواده را بر عهده داشته‌اند. داده‌های این پژوهش نشان می‌دهد منشأ فقر غذایی در خانواده‌های بررسی‌شده، اقتصاد، بیکاری و اعتیاد بوده است. دلایل اصلی تأمین‌نشدن غذای مناسب طبق پاسخ‌های ارائه‌شده به این شرح است: اقتصاد ضعیف خانواد، ۴۳.۸ درصد؛ بیکاری سرپرست خانوار، ۳۲.۶ درصد، ازکارافتادگی و نداشتن منبع درآمد، ۱۱.۷ درصد، اعتیاد سرپرست خانوار، ۵.۵ درصد و فقدان سرپرست، ۶.۵ درصد. به‌این‌ترتیب، بیش از ۸۰ درصد از پاسخ‌ها مستقیم یا غیرمستقیم به نبود درآمد پایدار و اشتغال اشاره کرده‌اند. یکی از وجوه درخورتوجه در این پژوهش، خالی‌بودن سفره‌های ایرانی از پروتئین بود. تحلیل رابطه اشتغال سرپرست خانوار با مصرف پروتئین (گوشت، مرغ، تخم‌مرغ و حبوبات) در وعده‌های غذایی خانوار حاوی واقعیتی هشداردهنده بود. چراکه تنها ۱.۷ درصد از خانوارها اعلام کردند که روزانه پروتئین مصرف می‌کنند. ۲۶.۹ درصد از کل خانوارها گفته‌اند هیچ‌گونه پروتئینی مصرف نمی‌کنند و در میان خانوارهای دارای شغل موقت، بیش از ۹۳ درصد کمتر از هفته‌ای یک بار پروتئین مصرف می‌کنند یا اصلا پروتئین مصرف نمی‌کنند. در خانوارهای دارای سرپرست بیکار نیز این نسبت به ۹۵ درصد می‌رسد. البته مصرف لبنیات نیز تعریف چندانی در این خانواده‌ها ندارد و بحران تغذیه جدی برای کودکان به شمار می‌رود. براساس این گزارش، تنها دو درصد از کودکان هر روز لبنیات مصرف می‌کنند و ۵۰ درصد آنها اصلا لبنیات دریافت نمی‌کنند. حتی در خانوارهای دارای شغل ثابت، هیچ‌یک از کودکان مصرف روزانه لبنیات نداشته‌اند. این داده‌ها بیانگر گسترش سوءتغذیه پنهان در میان کودکان و احتمال بروز مشکلات رشدی، استخوانی و شناختی در نسل آینده است.

هم‌پوشانی دو آسیب ساختاری اعتیاد و درآمد نیز از سویه‌های تأمل‌برانگیز در این پژوهش است. از میان ۴۰۲ خانوار، تنها ۲۵ مورد منبع درآمد ثابت دارند. در همین گروه اندک ۳۶ درصد از خانوارها، پدر معتاد دارند و هیچ موردی از اعتیاد مادر یا هر دو والد در این گروه دیده نشده است. در مقابل، میان خانوارهای فاقد درآمد ثابت (۳۷۷ خانوار) بیش از ۲۱ درصد یکی از والدین معتاد است و ۰.۵ درصد هر دو والد درگیر اعتیادند. این آمار نشان می‌دهد، نبود درآمد پایدار با آسیب‌های اجتماعی مانند اعتیاد همبستگی بالایی دارد و چرخه‌ای از ناتوانی اقتصادی و اجتماعی را بازتولید می‌کند.

### فقر غذایی شدیدتر در خانواده‌های زن‌سرپرست

در این پیمایش، ۴۳ درصد از خانوارها تحت سرپرستی زنان قرار دارند؛ عددی درخورتوجه که نشان از حضور پررنگ و پرمسئولیت زنان در خطوط مقدم تأمین معیشت دارد. با این حال، داده‌ها گویای آن است که بخش بزرگی از این زنان یا فاقد شغل ثابت‌اند یا به دلیل ساختارهای مردسالار بازار کار، به مشاغل موقت، غیررسمی یا بدون بیمه محدود شده‌اند. در نتیجه، خانواده‌های زن‌سرپرست بیشتر در معرض ناامنی غذایی قرار دارند؛ به‌ویژه در وضعیت مصرف پروتئین و لبنیات که نیازهای پایه کودکان را شامل می‌شود. دراین‌میان فقدان نظام حمایتی پایدار برای این گروه از زنان، شکافی عمیق را در سیاست‌های رفاهی کشور عیان می‌کند؛ شکافی که هر روز، با پیامدهایی برای سلامت نسل آینده، عمیق‌تر می‌شود.

### ناتوان از خرید ضایعات گوشت و پای مرغ

گفت‌وگو با فعالان اجتماعی و مددکارانی که به طور حضوری و میدانی نیز با خانواده‌های فرودست جامعه در ارتباط هستند، به شکلی دیگر داده‌های این پیمایش را تأیید می‌کند. «ریحانه شیرازی»، از فعالان اجتماعی که سال‌هاست در دروازه غار تهران فعالیت می‌کند، در گفت‌وگو با «شرق» توضیح می‌دهد که مشاهده زندگی خانواده‌های این منطقه در سال‌های اخیر نشان‌دهنده این است که سبد غذایی آنها مدام کوچک و کوچک‌تر شده است: «اقلام ضروری مثل گوشت و مرغ تا لبنیاتی مثل شیر و پنیر در سبد غذایی خانواده‌ها به صفر رسیده است. حتی خانواده‌هایی هستند که پیش‌تر به بازار مراجعه می‌کردند و ضایعات و پای مرغ یا بسته‌بندی‌های مرغی را که تازه تاریخ مصرف‌شان به اتمام رسیده بود، برای خود جمع می‌کردند. اما شاید باورتان نشود که تهیه همین اقلام هم برای این خانواده‌ها سخت شده است. یا اینکه بیشتر این خانواده‌ها قبلا توان این را داشتند که یک سبد پرتقال بخرند و خانوادگی همان را به‌عنوان میوه مصرف کنند اما با بالا رفتن قیمت میوه و سبزیجات، دیگر امکان خرید همین اقلام هم برای این خانواده‌ها و طبعا فرزندان‌شان وجود ندارد».

### معده‌درد ناشی از سوءتغذیه

او که به طور منظم به خانه‌های این خانواده‌ها رفت‌وآمد دارد و شرایط آنها را رصد می‌کند، می‌گوید: «ما با حضور در خانه‌های این افراد یا رصد وضعیت رشدی کودکان متوجه می‌شویم که هر بار مصرف این مواد غذایی رو به کاهش است. خیلی اوقات دیده می‌شود که کودکان با معده‌درد جدی روبه‌رو شده‌اند که مستقیم تحت تأثیر تغذیه آنهاست. در گذشته توزیع کیسه ارزاق تنها مربوط به خانواده‌های بسیار خاصی بود که شرایط ویژه‌ای داشتند، اما به‌تدریج به تعداد این خانواده‌ها اضافه شده و این موضوع برای خودمان هم خیلی عجیب است».«ملیحه میرجعفری» نیز که اغلب رصدهای میدانی‌اش مربوط به محله ملک‌آباد کرج است، به خانواده‌هایی اشاره می‌کند که در این شرایط با بیماری هم دست‌وپنجه نرم می‌کنند: «یک خانواده پنج‌نفره داریم که مادر به‌تازگی جراحی تومور مغزی کرده و کاملا از کار افتاده است. پدر معتاد است و اغلب به خانه نمی‌آید. مادر و پسر بزرگ خانواده «نصیر» رد مرز شده‌اند، «نظیر» کلاس دوم دبیرستان است و بعد از مدرسه کار می‌کند و فرزند سوم هم «سمیر» است که ۱۴ سال دارد و او هم بعد از مدرسه در خانه کار می‌کند. خانواده هیچ منبع درآمدی ندارد و یک وعده غذا در روز می‌خورند که آن یک وعده هم یا نان است یا نان با تخم‌مرغ».

«حنانه نوایی»، از دیگر فعالان کرج نیز معتقد است عددهایی که وزارت کار ادعا می‌کند به‌عنوان کمک به این خانواده‌ها اختصاص داده، هیچ دردی از آنها دوا نمی‌کند: «تأمین کامل لبنیات و پروتئین و مکمل‌های دیگر دست‌کم برای هر کودک حدود پنج میلیون تومان هزینه می‌برد. حالا اگر کودک دچار سوتغذیه هم باشد، این عدد بسیار بالاتر می‌رود و در نتیجه عددهایی که مسئولان از آن حرف می‌زنند و به حساب سرپرستان خانوار واریز می‌کنند، شبیه شوخی است». نگاهی به وضعیت این خانواده‌ها نشان می‌دهد، فقر تا چه اندازه بر سلامت آنها اثر گذاشته است. او با اشاره به یک خانواده که پدر به دلیل بیماری توان کارکردن را از دست داده است، می‌گوید: «پدر خانواده راننده تاکسی بود اما پس از ابتلا به سرطان و شیمی‌درمانی بسیار قوی، امکان کارکردن را از دست داده است. پسر خانواده بیماری مربوط به اعصاب رشدی دارد که کوتاه‌قامت مانده و درد استخوانی شدیدی نیز با مصرف داروهای بسیار تحمل می‌کند. یک دختر پنج‌ساله و یک دختر کلاس یازدهم دارند. مادر تمام‌وقت مشغول رسیدگی به خانواده‌ای است که دو بیمار دارد. محل درآمدشان پولی است که پدر خانواده با روزی نهایتا دو ساعت کار به دست می‌آورد و چند صد تومان هم یارانه. فقر غذایی در این خانواده به شکل محسوسی دیده می‌شود و اگر کمی دیرتر به دختر خانواده که دردهای استخوانی زیادی داشت می‌رسیدیم، او هم مشابه برادرش با بیماری رشدی روبه‌رو می‌شد. پزشک تأیید کرد که سوءتغذیه عامل این دردها بوده است».

### نمی‌دانند قصابی کجاست

فعال دیگری که معلم است و در منطقه گلدشت، حوالی جنوب کرمان، فعالیت می‌کند، از مردمی می‌گوید که اصلا در محله‌شان فروشگاهی تحت عنوان قصابی وجود ندارد: «اینجا اصلا قصابی وجود ندارد و کسی سراغی از گوشت‌فروشی نمی‌گیرد. اگر هم بخشی از مردم توان خرید داشته باشند، نهایتا بتوانند مرغ بخرند. چطور بشود که کسی نذری بدهد و گوشت به خانواده‌های این مناطق برسد. میوه یک کالای کاملا لوکس محسوب می‌شود؛ به‌جز هندوانه که در زمین‌های اطراف کشت می‌شود. همچنین سبزیجات و صیفی‌جات هم مصرف نمی‌کنند و حتی در فروشگاه‌هایشان هم آن‌چنان دیده نمی‌شود». غذای این مردم اغلب عدس و نان است: «اینجا عدس و نان بیشتر خورده می‌شود و وعده صبحانه معنی ندارد. به دلیل تمام این موارد، قابل پیش‌بینی است که تا چه اندازه بیماری‌های مختلف تحت تأثیر تغذیه، در این مناطق بالاست؛ به‌ویژه میان کودکان که در سن رشد هستند و اتفاقا بیشتر هم باید به تغذیه آنها توجه شود».

### تمرکز کمتر و ناتوانی در یادگیری

پریسا احمدی، مددکار ساکن شیراز نیز در گفت‌وگو با «شرق» به کمبود آهن و ویتامین شایع در میان خانواده‌های فرودست حاشیه‌های شهر اشاره می‌کند: «خانواده‌هایی داریم که والدین دست‌فروشی می‌کنند و فرزندان‌شان هم در سنین کم کار می‌کنند. پزشک تأیید کرده که همه اعضای خانواده ازجمله کودکان دچار سوءتغذیه حاد و فقر آهن و ویتامین هستند. نبود دسترسی به تغذیه مناسب و کافی، تأثیر مستقیمی بر روند رشد این کودکان گذاشته و باعث شده نه‌تنها از نظر جسمی ضعیف باشند، بلکه توان یادگیری و تمرکز ذهنی‌شان نیز به‌شدت کاهش یابد». بیشترین غذایی که مصرف می‌کنند، بادمجان، لوبیا، عدس، ماش و ماکارونی است: «مرغ و تخم‌مرغ را نهایتا ماهی یک بار مصرف می‌کنند.

# روش‌های نوین درمان اعتیاد

ایسنا/ دبیرکل ستاد مبارزه با مواد مخدر با اشاره به وضعیت مصرف مواد مخدر در جهان گفت: طبق برآوردهای UNODC حدود ۳۰۰ میلیون نفر در جهان، معتاد به انواع مواد مخدر هستند. براساس گزارشات واصله، حدود ۸۰ درصد مصرف مواد مخدر در دنیا از نوع روانگردان‌ها و حدود ۲۰ درصد از نوع مواد مخدرهای سنتی است.

حسین ذوالفقاری در نشست خبری با اصحاب رسانه، با بیان اینکه یکی از چهار مسئله مهم براساس نظر سازمان‌های بین المللی، مواد مخدر است، گفت: گردش مالی سالیانه قاچاق مواد مخدر در دنیا قریب به ۵۰۰ میلیارد دلار است. علی رغم تلاشهای صورت گرفته برای مبارزه با قاچاق مواد مخدر، طی تاریخ همچنان موضوع قاچاق مواد مخدر به اشکال مختلف وجود دارد.

### وجود ۷۰۰ نوع روانگردان در دنیا

وی تصریح کرد: تنوع در تولید مواد صنعتی و روانگردان‌ها به گونه‌ای است که سیستم‌های آزمایشگاهی از تشخیص انواع روانگردان‌های تولیدشده عقب هستند که برای اینکه در قانون ممنوعیت آن را اعلام کنند، گاهی ممکن است یک روانگردان چند سال در دنیا مورد استفاده قرار گیرد اما هنوز شناخته نشده باشد. اکنون ۷۰۰ نوع روانگردان وجود دارد.

تفاوت قیمت مواد مخدر در مبداء تولید تا مقصد گاهی به حدود ۳۰ تا ۴۰ برابر می‌رسد

بنابر اظهارات وی، تفاوت قیمت مواد مخدر در مبداء تولید تا مقصد گاهی به حدود ۳۰ تا ۴۰ برابر می‌رسد که همین از مسائلی است که در قاچاق مواد مخدر نقش دارد.

دبیرکل ستاد مبارزه با مواد مخدر در ادامه با اشاره به وضعیت مواد مخدر در جهان گفت: طبق برآوردهای UNODC حدود ۳۰۰ میلیون نفر در جهان، معتاد به انواع مواد مخدر هستند.

براساس گزارشات واصله، حدود ۸۰ درصد مصرف مواد مخدر در دنیا از نوع روانگردان‌ها و حدود ۲۰ درصد از نوع مواد مخدرهای سنتی است.

### استثناء قانون برای کشت خشخاش در کشور

ذوالفقاری با اشاره به وضعیت مواد مخدر در ایران نیز با بیان اینکه ایران جزو هفت کشور دارای مجوز از کنوانسیون‌های بین‌المللی- پروتکل ۱۹۵۳ اجازه کشت مواد مخدر مجاز در دنیا را داشته است، در توضیح بیشتر تصریح کرد: قبل از انقلاب کشت انجام گرفت و برای مصارف دارویی و حتی برای مصرف داروی دیگر کشورها نیز از این طریق صادرات انجام گرفت اما بعد از انقلاب، ایران به صورت داوطلبانه براساس مصوبه شورای انقلاب موضوع کشت خشخاش ممنوع اعلام شد.

اما یک استثناء قائل شده که براساس ماده ۴۱ قانون، در صورتی که وزارت بهداشت برای امور درمانی و صنعتی اعلام نیاز کند، براساس پروتکل‌های جهانی این موضوع متصور است.

وی ادامه داد: ایران در کنار کشورهای شرقی طی چند دهه اخیر هزینه‌های زیادی در کنترل مرزها و ... پرداخت کرده است و ۴۰۰۰ شهید در راه مبارزه با مواد مخدر تقدیم کرده‌ایم. در حقیقت ایران این هزینه‌ها را برای سلامت کشورهای دیگر پرداخته است.

ذوالفقاری با اشاره به وضعیت اعتیاد در ایران گفت: براساس شیوع‌شناسی انجام شده در سال ۹۴، ۲ میلیون و ۸۰۰ هزار نفر در کشور معتاد شناخته شدند و یک میلیون و ۶۰۰ هزار نفر نیز براساس مدل تحقیقی، مصرف تفننی را گزارش کردند، البته براساس تحقیق سال ۱۴۰۱_۱۴۰۲، افزایش نسبی در این زمینه داشتیم.

وی در ادامه با اشاره به قانون درمان اجباری و اختیاری ماده ۱۵ و ۱۶ تصریح کرد: براین اساس حدود ۸۵۰ مرکز کاهش آسیب در کشور شکل گرفته است. ۱۴۲۵ مرکز گذری، سرپناه، کانکس، موبایل سنتر و اقامت میان مدت یا کمپ ایجاد شد.

اکنون ۹۵۵۷ کلینیک و مرکز برای درمان اختیاری در کشور فعال داریم که حدود ۱ میلیون و ۷۰۰ هزار نفر از معتادان را تحت پوشش خود قرار داده‌اند.

علاوه بر این، در این راستا برای درمان اجباری ۹۳ مرکز با ظرفیت ۴۵ هزار نفر در کشور ایجاد شده است و همچنین در کنار این موضوع، سمن‌ها در جهت درمان نیز فعالیت دارند.

### روش‌های نوین درمان اعتیاد

ذوالفقاری به موضوع تنوع در درمان اعتیاد نیز پرداخت و بیان کرد: اخیرا روش نوینی است که چند ماهی وارد بحث آزمایشی شده است. براساس بررسی‌های اولیه حدود ۸۰ درصد این روش پاسخگوست و شبیه نانودارو محسوب می‌شود که افراد با تزریق آن به مدت قابل توجهی، تقاضایی که از نظر روانی و مغزی برای مواد مخدر رخ می‌دهد را مانع درخواست‌شان می‌شود و اساسا فرد معتاد تمایلی برای مواد مخدر ندارد.

((آگهی مناقصه عمومی))

نوبت دوم

بنیاد مسکن انقلاب اسلامی
حساب ۱۰۰ امام (ره)
استان زنجان

**بنیاد مسکن انقلاب اسلامی استان زنجان در نظر دارد اجرای با مصالح (به استثنای ماسه و بلوک) تا اتمام سفت کاری ۴ بلوک از پروژه ۱۱۲ واحدی زیتون شهر زنجان را برابر مقررات مربوطه و شرایط مندرج در اسناد مناقصه از طریق مناقصه عمومی واگذار نماید. پیمانکاران واجد شرایط می توانند جهت اطلاعات بیشتر و دریافت اسناد مناقصه تا تاریخ ۱۴۰۴/۰۶/۰۳ به آدرس زنجان، میدان آزادی، بلوار کشاورز، بنیادمسکن انقلاب اسلامی استان زنجان، امور برنامه ریزی و بودجه مراجعه یا با شماره ۳۳۱۰۶۲۲۳ -۰۲۴ تماس حاصل فرمایند.**

روابط عمومی بنیاد مسکن انقلاب اسلامی استان زنجان

آگهی مزایده محصول انگورشرکت تعاونی تلاشگران سبز توده بین

شرکت تعاونی تلاشگران سبز توده بین در نظر دارد

محصول انگور باغ این تعاونی را از طریق مزایده در روز جمعه مورخ ۱۴۰۴/۰۵/۲۴ به فروش برساند.

شرایط شرکت در مزایده :

۱-مزایده به صورت کتبی برگزار می گردد.

۲-شرایط فروش به صورت نقدی بوده وبرنده مزایده می بایست در زمان مقرر نسبت به تسویه حساب اقدام نماید.

۳-به پیشنهادات مبهم ویا مشروط ترتیب اثر داده نخواهد شد.

۴-ارائه پیشنهادات حد اکثر تا ساعت ۱۰ صبح مورخ ۱۴۰۴/۰۵/۲۴در پاکت در بسته می بایست تحویل گردد.

۵-شرکت تعاونی در رد یا قبول پیشنهادات مختار می باشد.

۶-نتیجه مزایده ظرف مدت ۷۲ ساعت پس از برگزاری جلسه مزایده اعلام می گردد.

۷- متقاضیان می توانند جهت بازدید محصول انگور به باغ این تعاونی به آدرس :ابهر – روستای توده بین مراجعه نمایند ویادرصورت نیاز به کسب اطلاعات تکمیلی باشماره های ۰۹۱۲۲۸۲۵۴۶۵ و۰۹۱۲۶۰۱۷۱۵۵ تماس حاصل نمایند.

هیئت مدیره شرکت تعاونی تلاشگران سبز توده بین

نایب قهرمانی نوجوانان کشتی ایران بدون «طلا»؛

# فینال‌ها نگران کننده شدند

ویستا/ رقابت‌های کشتی آزاد نوجوانان قهرمانی جهان ۲۰۲۵ به میزبانی یونان برگزار شد و تیم ملی کشتی آزاد کشورمان با کسب ۱۵۰ امتیاز و ۷ مدال، عنوان نایب‌قهرمانی را از آن خود کرد. ملی‌پوشان ایران در این دوره به ۵ مدال نقره و ۲ مدال برنز دست یافتند اما در حسرت مدال طلا ماندند؛ موضوعی که در معادلات امتیازی، عامل اصلی از دست رفتن قهرمانی ایران در مسابقات جهانی بود.

در این دوره آمریکا با ۳ مدال طلا، ۱ برنز و مجموع ۱۵۴ امتیاز، بالاتر از ایران ایستاد و برای دومین سال پیاپی به عنوان قهرمانی دست یافت. تیم ملی کشتی آزاد کشورمان در این دوره از مسابقات ۷ مدال (۵ نقره و ۲ برنز) کسب کرد و با وجود ۳ فینال در ۵ وزن دوم (هر ۳ طلا به کشتی‌گیران آمریکایی رسید) و همچنین در ۲ مصاف با نمایندگان آمریکا در حسرت مدال طلا ماند تا قهرمانی هم از دست برود.

**عملکرد نوجوانان کشتی آزاد در جهان**

ایران در مسابقات جهانی ۲۰۲۴ هم با عنوان نایب قهرمانی به کار خود پایان داد. این رقابت‌ها در اردن برگزار شد و آمریکا با ۱۵۲ امتیاز قهرمان شد، در حالی که ایران با ۱۳۲ امتیاز در رده دوم ایستاد. در آن دوره، تیم کشتی آزاد نوجوانان دو مدال طلا در اوزان ۷۱ و ۸۰ کیلوگرم کسب کرد و با فاصله‌ای زیاد از تیم نخست، از دستیابی به عنوان قهرمانی بازماند.

اما نقطه اوج کار تیم ایران در سال ۲۰۲۳ رقم خورد؛ جایی که با دو طلا، دو نقره و دو برنز و با فاصله ۳۰ امتیازی نسبت به آمریکا، بر سکوی نخست قهرمانی ایستاد. این پیروزی حاصل برنامه‌ریزی مؤثر در مسیر آماده‌سازی تیم بود که به کسب قهرمانی هم منجر شد. در سال ۲۰۲۲ که ایران از نظر تیمی جایگاه خوبی نداشت باز هم صاحب یک مدال طلا، ۲ نقره و ۲ برنز شد. در سال ۲۰۲۱ هم ایران ۳ طلا و یک برنز داشت.

**زنگ خطر به صدا درآمد؟**

با وجود اینکه کشتی آزاد نوجوانان در سه سال گذشته در میان قدرت‌های برتر جای خودش را باز کرده، اما کاهش مدال‌های طلای ایران نسبت به دو دوره متوالی و تکرار نایب‌قهرمانی، زنگ خطری جدی برای آینده این رده سنی به صدا درآورده است. در سال ۲۰۲۳ کشتی آزاد نوجوانان در مسابقات جهانی ۲۰۲۳ موفق به کسب دو مدال طلا شد؛ این آمار در سال ۲۰۲۴ تکرار شد و گوش‌شکسته‌های ایران دو مدال طلا کسب کردند اما در سال ۲۰۲۵ هیچکدام از کشتی‌گیران موفق به کسب مدال طلا نشدند و همین موضوع نگرانی زیادی ایجاد کرد.

در صورتی که این روند ادامه پیدا کند قطعاً تأثیر آن را می‌توان در آینده نزدیک روی تیم‌های جوانان و بزرگسالان ببینیم.

رده‌ی نوجوانان اولین مرحله برای ورود به چرخه قهرمانی کشتی ایران است. افت عملکرد در این رده سنی می‌تواند در آینده مسیر پشتوانه‌سازی تیم‌های ملی جوانان و بزرگسالان را تحت شعاع قرار دهد.

ناکامی در کسب مدال طلا، به خصوص باخت در سه فینال مقابل حریفان آمریکایی در مسابقات جهانی زنگ خطر را برای کشتی آزاد در رده سنی پایه به صدا درآورد و نمی‌توان از آن به سادگی عبور کرد.

نایب‌قهرمانی در دو سال پیاپی، به‌ویژه با اختلاف بسیار کم در سال ۲۰۲۵، نشان می‌دهد کشتی آزاد نوجوانان پتانسیل بالایی دارد، اما از دست رفتن مدال‌های طلا و شکست در دیدارهای سرنوشت‌ساز، زنگ خطر را به صدا درآورده و مسئولان کشتی باید فکری به حال آن کنند.

اجرای فنون متنوع توسط کشتی گیران آمریکایی و همچنین دیگر کشتی‌گیران در مسابقات جهانی و جنگندگی و میل به پیروزی تا ثانیه پایانی در برابر کشتی‌گیران ایرانی نقطه قوت آن‌ها محسوب می‌شود و باید فکری به حال آن کرد.

اکثر کشتی‌گیران ایرانی در حالی که می‌توانستند به مدال‌های خوش رنگی برسند، اما به راحتی اسیر فنون رقبای خود شدند و نشان دادند برنامه ویژه‌ای برای شکست رقبای سرسخت و کسب پیروزی در مواقع حساس ندارند.

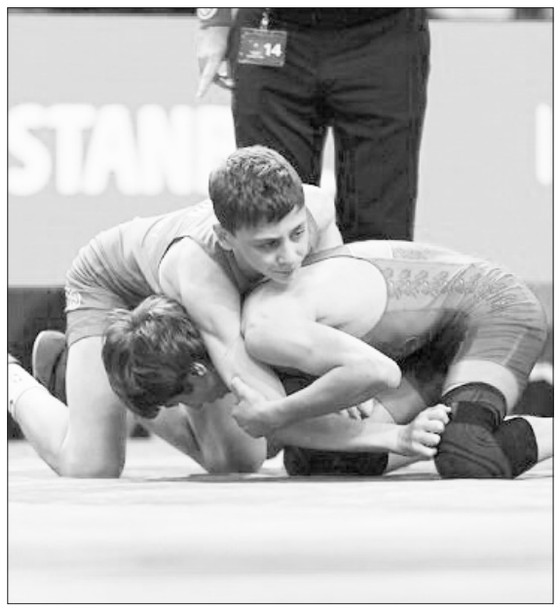

بدون شک این مسائل به کشتی آزاد نوجوانان در سال‌های آتی ضربه سهمگینی وارد می‌کند و فدراسیون کشتی باید از الان به فکر چاره باشد.

با وجود شرایط سخت و دشواری برای اعزام اما فدراسیون کشتی حتی در روزهای جنگ ۱۲ روزه رژیم غاصب صهیونیست دست از اعزام کشتی‌گیران به مسابقات مختلف برنداشت و همیشه از تمامی کشتی‌گیران ایرانی در هر رده سنی حمایت کرده اما نتایج به دست آمده نیاز به بازنگری و تصمیمات جدی دارد که به نظر می‌رسد این موضوع در دستور کار علیرضا دبیر هم قرار گرفته است.

شاید الان بهترین زمان برای بازنگری در مسیر تیم‌های پایه است؛ پیش از آن‌که این افت تدریجی به رده‌های بالاتر نیز سرایت کند.

تغییر برنامه نادو در کنترل دوپینگ کاروان‌های ورزش؛

# همه تست نمی‌دهند

مهر/ نمونه گیری از ورزشکاران در بیش از یک مرحله و آنالیز و دریافت نتیجه آنها حتی به صورت اورژانسی، سیاستی بود که ستاد ملی مبارزه با دوپینگ (نادو) طی سال‌های گذشته همواره پیش از اعزام کاروان‌های ورزش ایران به رویدادهایی مانند بازی‌های آسیایی و المپیک، دنبال می‌کرد.

این روند در حال حاضر دستخوش تغییراتی شده است. بر طبق آئین نامه آژانس جهانی مبارزه با دوپینگ (وادا) و استانداردهای بین المللی تدوین شده توسط این سازمان که نادو تمام کشورها ملزم به تبعیت از آن هستند، آنچه حائز اهمیت است گرفتن تست از تمام ورزشکاران یک کاروان نیست بلکه نمونه گیری برنامه محور و با تمرکز بر رشته‌هایی که از ریسک بالاتری برخوردار هستند می‌باشد آنهم «بدون تعیین زمان و مکان مشخص و اعلام قبلی»

«برنامه توزیع نمونه گیری» یا «TDP » برنامه سالیانه تنظیم شده از سوی نادو و بر طبق استانداردهای بین المللی و کد وادا و با نگاه به ارزیابی ریسک صورت پذیرفته است که نمونه گیری از ورزشکاران حتی برای تائید پاک بودن یک کاروان باید بر اساس انجام شود. رضا سعیدی قائم مقام دبیرکل ستاد ملی مبارزه با دوپینگ (نادو) در گفتگو با خبرنگار مهر در مورد این برنامه توضیح داد و تاکید کرد که ملاک مدیریت نمونه گیری تست دوپینگ در مورد کاروان‌های اعزامی به رویدادهای پیش رو پیروی از این برنامه و استانداردهای بین المللی است نه سیاست قبلی مبنی نمونه گیری از تمام ورزشکاران عضوِ کاروان.

بر اساس سیاست‌های جدید آژانس جهانی مبارزه با دوپینگ از این پس از «تمام ورزشکاران» یک کاروان پیش از بازی‌های آسیایی یا المپیک نمونه گیری نمی‌شود تاکید وادا بر تهیه «برنامه توزیع تست»

وی در تشریح این روند جدید به چگونگی تهیه «برنامه توزیع نمونه گیری» و عوامل مؤثر در آن اشاره داشت و گفت: طبق استانداردهای بین المللی و کد وادا، تمام نادوهای کشورها موظف هستند پیش از هر سال میلادی «برنامه توزیع نمونه گیری» خود را مشخص کنند. به این معنا که تعداد نمونه گیری ها را به تفکیک رشته، چه در داخل و چه در خارج از مسابقه مشخص نمایند.

**جداسازی رشته‌های پُرخطر و معیارهای مورد توجه برای آن**

سعیدی به فاکتورهای تأثیرگذار در تهیه این برنامه اشاره داشت و خاطرنشان کرد: «ارزیابی ریسک یا خطر» هر رشته یکی از فاکتورهای موردتوجه و تأثیرگذار در این جدول است. تعیین میزان ریسک یا خطر هر رشته نیز بر اساس معیارهایی انجام می‌شود که آژانس جهانی مبارزه با دوپینگ (وادا) مشخص کرده است و برای هر یک از آنها نمره یا امتیازی را در نظر گرفته است. رشته‌هایی که آن معیارها را دارا باشند در فهرست رشته‌های پُرخطر قرار می‌گیرند و هرچه امتیاز فاکتورهای آنها بالاتر باشد، بیشتر مورد توجه قرار می‌گیرند.

**معیارهای مورد توجه در تعیین رشته‌هایی با ریسک بالا**

وی تصریح کرد: تعداد محرومیت‌های قبلی، احتمال ارتکاب ورزشکاران به دوپینگ، اهمیت رشته از حیث مدال و موقعیت اجتماعی و اقتصادی از جمله معیارهای تأثیرگذار در بررسی وضعیت رشته‌ها به لحاظ پُرخطربودن یا نبودن هستند. جدای از موضوع ریسک، تعداد ورزشکاران حرفه‌ای و قهرمانی و رویدادهای سالیانه هر رشته از جمله معیارهای تأثیرگذار در تعیین تعداد نمونه‌ها در طول سال است. مجموع این عوامل کنار هم منتهی به تدوین «برنامه توزیع نمونه گیری» می‌شود.

**شرایط هر رشته در کنترل دوپینگ؛ هر چه پُرخطرتر، نمونه گیری بیشتر**

قائم مقام دبیرکل ستاد ملی مبارزه با دوپینگ (نادو) با تاکید دوباره بر اینکه نادو مکلف است قبل از هر سال میلادی با در نظر گرفتن معیارهای مورد توجه وادا، میزان ریسک هر رشته را در کشور خود مشخص کرده و «برنامه توزیع نمونه گیری» را کامل کند، ادامه داد: هر چه ریسک یک رشته بیشتر باشد و به نوعی پُرخطرتر شناخته شود، میزان نمونه گیری از آن باید بیشتر شود.

این سیاست و رویکرد وادا است که حتی در مورد کاروان‌های اعزامی به بازی‌های آسیایی و المپیک هم باید اعمال شود.

**لزوم همکاری فدراسیون‌ها در تهیه جدول توزیع تست**

سعیدی بر ضرورت همکاری فدراسیون‌های ورزشی و و تأثیر آن در تدوین هرچه دقیق تر و عملیاتی تر برنامه توزیع نمونه گیری تاکید کرد وگفت: تدوین برنامه توزیع نمونه گیری نیازمند اطلاعات کامل و به موقع در مورد رویدادهای هر رشته، زمان آنها، برنامه اردویی ورزشکاران، تعداد ورزشکاران کلی رشته و تعداد ملی پوشان و ... است. این اطلاعات می‌بایست توسط فدراسیون‌ها در اختیار نادو قرار بگیرد.

در صورتیکه اطلاعات هر بخش ناقص باشد، باعث می‌شود که جدول توزیع نمونه گیری به همان میزان واقعی و دقیق نباشد.

وادا تاکید دارد که نمونه گیری از همه اعضای یک کاروان آنهم با اطلاع قبلی و در زمان و مکان مشخص اشتباه است

**دیگر از همه ورزشکاران کاروان‌ها تست گرفته نمی‌شود**

وی تاکید کرد: جدول توزیع نمونه گیری، ملاک نمونه گیری و کنترل دوپینگ سالیانه ورزشکاران در رشته‌های مختلف است حتی در مورد کاروان‌های اعزامی به بازی‌های آسیایی و المپیک هم ملاک عمل در واقع همین جدول و برنامه است. پیش از این از «تمام ورزشکاران» یک کاروان و گاهی در بیش از یک مرحله بر اساس زمان بندی از پیش تعیین شده و در مکان مشخص، نمونه گیری می‌شد اما دیگر از این سیاست پیروی نمی‌شود چون وادا با آن مخالف است.

**نمونه گیری بدون اطلاع قبلی**

قائم مقام دبیرکل نادو بر اهمیت همکاری کمیته ملی المپیک در این زمینه نیز تاکید کرد و گفت: لازم است پیش از بازی‌های آسیایی و المپیک در رده‌های مختلف، برنامه مسابقات توسط کمیته ملی المپیک یا فدراسیون‌ها در اختیار نادو قرار بگیرد.

نادو با در نظر گرفتن جدول زمان بندی این بازی‌ها و همچنین جدول توزیع تست، از ورزشکارانی که در رشته‌های پرخطر فعالیت دارند یا به هر دلیلی لازم است کنترل دوپینگ شوند، قبل از اعزام و به صورت خارج از مسابقات نمونه گیری می‌کند. این نمونه گیری می‌تواند بیش از یک مرحله انجام شود اما نکته مهم «عدم اعلام قبلی» آن است.

**راهی که تا به امروز اشتباه طی می‌شد**

وی در این زمینه خاطرنشان کرد: از نظر استانداردهای بین المللی نمونه گیری از تمام ورزشکاران اعزامی یک کاروان آنهم در یک مکان و زمان از پیش تعیین شده، اشتباه است. این کار خلاف قوانین است. نمونه گیری باید به صورت بی خبر و توزیع شده باشد.

**تاکید وادا بر نمونه گیری بی خبر از ورزشکاران خاص**

سعیدی در پایان به خبرنگار مهر گفت: آژانس جهانی مبارزه با دوپینگ (وادا) سال ۲۰۲۴ بر اشتباه بودن این شیوه کنترل دوپینگ (نمونه گیری از پیش تعیین شده در زمان و مکان مشخص از همه اعضای یک کاروان) تاکید داشت و از ابتدای سال جاری میلادی نادو را مکلف کرد که بر طبق استانداردهای وادا عمل نماید. تاکید وادا بر این است که الزامی به نمونه گیری از همه ورزشکاران یک کاروان نیست. بلکه اولویت با آموزش تمام ورزشکاران و در درجه بعد نمونه گیری با در نظر گرفتن ریسک رشته است.

خبر کوتاه

دبیر هیأت شمشیربازی استان زنجان مطرح کرد:

## اعزام شمشیربازان زنجانی به مسابقات انتخابی تیم ملی

موج رسا/ دبیر هیأت شمشیربازی استان زنجان بیان کرد: شمشیربازان جوان استان زنجان برای حضور در مسابقات قهرمانی کشور در اسلحه اپه، عازم تهران شدند.

رضا کاظم‌زاده با اشاره به اینکه شمشیربازان زنجان برای حضور در مسابقات قهرمانی در اسلحه اپه حضور می‌یابند، اظهار کرد: این رقابت‌های مهم در تاریخ ۱۵ مردادماه سال ۱۴۰۴ به میزبانی استان تهران برگزار می شود

وی گفت: هشت نفر برتر این مسابقات به اردوی تیم ملی دعوت خواهند شد و میدواریم که ورزشکاران زنجانی با کسب نتایج درخشان و بهبود رنکینگ خود، در میان نفرات برتر این دوره از رقابت‌ها باشند.

دبیر هیأت شمشیربازی استان زنجان افزود: این مسابقات در دو بخش انفرادی و تیمی برگزار می‌شود، به طوری که روز چهارشنبه رقابت‌های انفرادی و روز پنجشنبه مسابقات تیمی پیگیری خواهد شد، محمدعطا مرادخانی و طاها بیگ‌محمدی از استان زنجان، در بخش انفرادی این رقابت‌ها به مصاف حریفان خود خواهند رفت.

تکنولوژی VS بالاخره به ایران می‌آید؛

## لیگ فوتسال در انتظار روزهای کم‌تنش داوری

برنا/ پس از ظهور تکنولوژی VAR و تغییراتی که در فوتبال بوجود آمد و از سوی اهالی آن مثبت ارزیابی شد، یک تکنولوژی مشابه برای فوتسال با نام VS بوجود آمد که حالا در دنیا فراگیر شده و در ایران هم به زودی استفاده خواهد شد.

این فناوری که برای اولین بار در جام جهانی فوتسال ۲۰۲۱ در لیتوانی به کار گرفته شد، به داوران اجازه می دهد تا تصمیمات خود را با استفاده از یک اپراتور بازبینی و یک مانیتور کنار زمین ارزیابی کنند و از این طریق دقت تصمیمات گرفته شده در زمین را افزایش دهند.

اگر تصمیم داور توسط سرمربیان (یا مسئول تیم منتخب) هر تیم به چالش کشیده شود، سیستم وارد عمل می شود. این تکنولوژی به طور خاص برای موقعیت‌های گل، ضربه پنالتی، کارت های قرمز مستقیم و موارد شناسایی اشتباه اعمال می شود. در واقع تفاوت این تکنولوژی با VAR حق انتخاب مربیان است.

همان‌طور که گفته شد، این تکنولوژی مدتی است که در فوتسال دنیا استفاده می‌شود اما در ایران خیر. البته به زودی قرار است این تکنولوژی در ایران هم استفاده شود.

احسان کامیانی در گفت و گو با خبرنگار ورزشی خبرگزاری برنا، درباره استفاده از سیستم VS اعلام کرد: تلاش می‌کنیم این سیستم در هفته‌های آینده به ایران برسد. در حال حاضر هر هفته ۷ بازی انجام می‌شود. به همین دلیل قرار است ۷ دستگاه خریداری شود. برخی شهرها دو تیم دارند و به همین دلیل دستگاه‌ها در همان شهر نصب می‌شود و دیگر نیازی به جا به جایی آنها نیست.

رئیس سازمان لیگ فوتسال تایید کرد هر باشگاه باید هزینه اجاره دستگاه‌ها را پرداخت یا دستگاه‌ها را به طور کامل خریداری کند. ورود این دستگاه به ایران اما از طرف فدراسیون خواهد بود. این تکنولوژی البته مانند VAR نیاز به اتاق خاص و تمهیداتی برای فراهم کردن شرایط مکانی ندارد. در نتیجه پروسه نصب و راه‌اندازی ساده‌تری دارد.

شنیده می‌شود قرار است تکنولوژی VAR هم به سمت VS شدن برود. یعنی تمام صحنه‌ها بررسی نشود و تنها با انتخاب سرمربی، صحنه‌های مشکوک ریزبینانه مورد بررسی قرار گیرد. حال اما باید دید چه زمانی این تکنولوژی وارد ایران خواهد شد و لیگ‌مان به سوی پیشرفت حرکت خواهد کرد.

کاپیتان تیم ملی کانوپولو بانوان:

## برای نخستین مرتبه با هزینه وزارت به بازی‌های جهانی می‌رویم

ایرنا/ کاپیتان تیم ملی کانوپولو بانوان گفت: در ۲ سال اخیر تیم «اصفهان خروشان» قهرمان لیگ شد و با حمایت و هزینه این باشگاه به مسابقات آسیایی و جهانی رفت. حال که سهمیه بازی‌های جهانی را گرفتیم، تحت نظر وزارت ورزش به بازی‌های جهانی به عنوان تیم ملی کانوپولو به چین اعزام خواهیم شد.

الهه پورعبدیان درباره سهمیه بازی‌های جهانی کانوپولو در چین، اظهار داشت: برای نخستین مرتبه سهمیه بازی‌های جهانی را کسب کردیم و به عنوان نخستین کشور آسیایی موفق به کسب این سهمیه شدیم. در مسابقات جهانی چین به یک چهارم نهایی راه یافتیم و در گل طلایی به هلند باختیم و سومی جهان را از دست دادیم. در بازی‌های جهانی با آلمان، نیوزیلند و چین همگروه هستیم. آلمان و نیوزیلند قهرمان و نایب قهرمان جهان هستند و گروه خیلی سختی در این بازی‌ها داریم اما امیدوارم با مدال برگردیم.

کاپیتان تیم ملی کانوپولو درباره شرایط تیم ملی کانوپولو در این سال‌ها، خاطرنشان کرد: شرایط ما در این سال‌ها به لطف حامی مالی خوب باشگاه اصفهان خروشان بسیار خوب بود و با حمایت این باشگاه در سال ۱۴۰۲ به مسابقات قهرمانی آسیا در سنگاپور حضور یافتیم و سوم شدیم و توانستیم سهمیه مسابقات قهرمانی جهان را بگیریم و سپس به رقابت‌های جهانی اعزام شدیم و به سهمیه بازی‌های جهانی رسیدیم که قرار است در چنگدو چین برگزار شود.

وی ادامه داد: آخرین بار در سال ۲۰۱۶ به مسابقات قهرمانی جهان در فرانسه اعزام و هشتم شدیم. بعد از آن در جهانی شرکت نکردیم و هر چند در پیکارهای آسیایی سهمیه جهانی می‌گرفتیم اما فدراسیون قایقرانی تیم را اعزام نمی‌کرد و مسئولان فدراسیون اعتقاد دارند که رشته غیرالمپیکی است و بودجه ندارند. پورعبدیان عنوان کرد: فدراسیون در این چند سال اعزام کانوپولو را به باشگاه‌ها سپرد. در ۲ سال اخیر تیم «اصفهان خروشان» قهرمان لیگ شد و بعد با حمایت این باشگاه به مسابقات آسیایی و جهانی رفت. حال که سهمیه بازی‌های جهانی را گرفتیم، تحت نظر وزارت ورزش به بازی‌های جهانی به عنوان تیم ملی کانوپولو اعزام می‌شود.

کاپیتان تیم ملی کانوپولو یادآور شد: خودمان به کسب مدال در بازی‌های جهانی امیدواریم اما قول مدال نمی‌دهیم. مهم‌ترین موضوع برای ما مسابقه تدارکاتی بود که این اتفاق نیفتاد. در رشته‌های دیگر قبل از مسابقات اصلی یک یا دو کاپ رفتند. ما قول مدال را به هیچ کسی نمی‌دهیم اما به خودمان هشت نفر این قول را دادیم.

**هیات موضوع قانون تعیین تکلیف وضعیت ثبتی اراضی و ساختمانهای فاقد سند رسمی**

اگهی موضوع ماده ۳ قانون و ماده ۱۳ آئین نامه قانون تعیین تکلیف وضعیت ثبتی اراضی و ساختمانهای فاقد سند رسمی برابر رای صادره هیات اول موضوع قانون تعیین تکلیف وضعیت ثبتی اراضی و ساختمانهای فاقد سند رسمی مستقر در واحد ثبتی حوزه ثبت ملک ایجرود به شرح ذیل مالکیت اصغر محمدی فرزند سیف اله به شماره ملی ۴۲۸۴۳۸۲۸۴۵ نسبت به ششدانگ خریداری به صورت قولنامه عادی در ۱ قطعه زمین زراعی به شرح ذیل محرز گردیده.لذا به منظور اطلاع عموم مراتب در دو نوبت به فاصله ۱۵ روز آگهی میشود در صورتی که اشخاص نسبت به صدور سند مالکیت متقاضی اعتراضی داشته باشند می توانند از تاریخ انتشار اولین آگهی به مدت دو ماه اعتراض خود را به این اداره تسلیم و پس از اخذ رسید، ظرف مدت یک ماه از تاریخ تسلیم اعتراض دادخواست خود را به مراجع قضایی تقدیم نمایند. بدیهی است در صورت انقضای مدت مذکور و عدم وصول اعتراض طبق مقررات سند مالکیت صادر خواهد شد.

۱-ششدانگ یک قطعه زمین زراعی به مساحت ۵۵۰/۱۱ مترمربع به پلاک فرعی ۷۸۳ از ۳۹ اصلی بخش ۵ زنجان واقع در خانقاه برابر رای شماره ۱۴۰۴۶۰۳۲۷۰۰۴۰۰۱۴۶۶ مورخه ۱۴۰۴/۰۳/۲۵

تاریخ انتشار نوبت اول:۱۴۰۴/۰۴/۳۱*تاریخ انتشار نوبت دوم:۱۴۰۴/۰۵/۱۵

علی غلامی-رئیس اداره ثبت اسناد و ت اسناد و املاک شهرستان ایجرود

**هیات موضوع قانون تعیین تکلیف وضعیت ثبتی اراضی و ساختمانهای فاقد سند رسمی**

اگهی موضوع ماده ۳ قانون و ماده ۱۳ آئین نامه قانون تعیین تکلیف وضعیت ثبتی اراضی و ساختمانهای فاقد سند رسمی برابر رای صادره هیات اول موضوع قانون تعیین تکلیف وضعیت ثبتی اراضی و ساختمانهای فاقد سند رسمی مستقر در واحد ثبتی حوزه ثبت ملک ایجرود به شرح ذیل مالکیت امیرجانی فرزند هادی به شماره ملی ۴۲۸۲۱۵۰۶۷۱ نسبت به ششدانگ خریداری به صورت قولنامه عادی در ۱ باب ساختمان به شرح ذیل محرز گردیده. لذا به منظور اطلاع عموم مراتب در دو نوبت به فاصله ۱۵ روز آگهی میشود در صورتی که اشخاص نسبت به صدور سند مالکیت متقاضی اعتراضی داشته باشند می توانند از تاریخ انتشار اولین آگهی به مدت دو ماه اعتراض خود را به این اداره تسلیم و پس از اخذ رسید، ظرف مدت یک ماه از تاریخ تسلیم اعتراض دادخواست خود را به مراجع قضایی تقدیم نمایند. بدیهی است در صورت انقضای مدت مذکور و عدم وصول اعتراض طبق مقررات سند مالکیت صادر خواهد شد.

۱-ششدانگ یک باب ساختمان به مساحت ۲۷۴/۰۲ مترمربع به پلاک فرعی ۲۱۳ از ۱۴۱ اصلی بخش ۵ زنجان واقع در خوئین برابر رای شماره ۱۴۰۴۶۰۳۲۷۰۰۴۰۰۱۵۸۳ مورخه ۱۴۰۴/۰۴/۰۳

تاریخ انتشار نوبت اول:۱۴۰۴/۰۴/۳۱* تاریخ انتشار نوبت دوم:۱۴۰۴/۰۵/۱۵

علی غلامی-رئیس اداره ثبت اسناد و ت اسناد و املاک شهرستان ایجرود

**هیات موضوع قانون تعیین تکلیف وضعیت ثبتی اراضی و ساختمانهای فاقد سند رسمی**

آگهی موضوع ماده ۳ قانون وماده ۱۳ آئین نامه قانون تعیین تکلیف وضعیت ثبتی واراضی وساختمان های فاقد سند رسمی برابرآرای صادره برابر مصوبه شماره ۳۲۷۰۵/۱۴۰۲ مورخه ۱۴۰۲/۰۲/۲۷ هیات اول/دوم موضوع قانون تعیین تکلیف وضعیت ثبتی اراضی وساختمانهای فاقد سند رسمی مستقر در واحد ثبتی حوزه ثبت ملک خدابنده تصرفات مالکانه بلامعارض متقاضیان ذیل آگهی به شرح پلاک های ذیل خریداری از مالک رسمی و یا قرارداد عادی ومبایعنامه لذا به منظور اطلاع عموم مراتب در دو نوبت به فاصله ۱۵ روز آگهی می‌شود در صورتی که اشخاص نسبت به صدور سند مالکیت متقاضی اعتراضی داشته باشند می توانند از تاریخ انتشار اولین آگهی به مدت دوماه اعتراض خود را به این اداره تسلیم وپس از اخذ رسید، ظرف مدت یک ماه از تاریخ تسلیم اعتراض، دادخواست خود را به مراجع قضایی تقدیم نمایند. بدیهی است در صورت انقضای مدت مذکور وعدم وصول اعتراض طبق مقررات سند مالکیت صادر خواهد شد. تاریخ انتشار نوبت اول: ۱۴۰۴/۰۴/۳۰ تاریخ انتشار نوبت دوم: ۱۴۰۴/۱۵/۱۵

| ردیف | نام ونام خانوادگی | نام پدر | بخش | پلاک |
|---|---|---|---|---|
| ۱ | عسگرعلی امینی | میرزاعلی | بخش ۵ | ۹۱/۳۲۱ |

جواد شفیعی - رئیس ثبت و اسناد واملاک خدابنده

**هیات موضوع قانون تعیین تکلیف وضعیت ثبتی اراضی و ساختمانهای فاقد سند رسمی**

آگهی موضوع ماده ۳ قانون و ماده ۱۳ آئین نامه قانون تعیین تکلیف وضعیت ثبتی و اراضی و ساختمانهای فاقد سند رسمی برابر رای شماره ..... هیات اول دوم موضوع قانون تعیین تکلیف وضعیت ثبتی اراضی و ساختمانهای فاقد سند رسمی مستقر در واحد ثبتی حوزه ثبت ملک سلطانیه تصرفات مالکانه بلامعارض متقاضی رای ۱۴۰۲۶۰۳۲۷۰۰۸۰۰۵۱۷۶ خانم رقیه ندرلو به شناسنامه شماره ۲۵۳۵ کد ملی ۵۸۹۹۳۹۶۶۶۰ صادره سلطانیه فرزند حسنعلی در ششدانگ ((یک قطعه زمین زراعی کاداستری))به مساحت ۹۲۶۰/۶۲ متر مربع پلاک شماره ۱۳۳۹ فرعی از ۸۳ اصلی رای ۱۴۰۳۶۰۳۲۷۰۰۸۰۰۲۴۴۸ علی بوئینی به شناسنامه شماره ۲۲۱۴ کدملی ۵۸۹۹۳۹۳۴۴۰ صادره فرزند قدرت اله در((نسبت به سه دانگ از ششدانگ))((یک قطعه زمین زراعی کاداستری))به مساحت ۱۴۵۰۹/۸۱ مترمربع پلاک شماره ۲۳۷۰ فرعی از ۸۳ اصلی واقع در روستای بویین سلطانیه خریداری از مالک رسمی آقای حسنعلی ندرلو محرز گردیده است.لذا به منظور اطلاع عموم مراتب در دو نوبت به فاصله ۱۵ روز آگهی میشود در صورتی که اشخاص به صدور سند مالکیت متقاضی اعتراضی داشته باشند میتوانند از تاریخ انتشار اولین آگهی به مدت دو ماه اعتراض خود را به این اداره تسلیم و پس از اخذ رسید ظرف مدت یک ماه از تاریخ تسلیم اعتراض دادخواست خود را به مراجع قضایی تقدیم نمایند. بدیهی است در صورت انقضای مدت مذکور و عدم وصول اعتراض طبق مقررات سند مالکیت صادر خواهد شد.

تاریخ انتشار نوبت اول:۱۴۰۴/۰۴/۳۱ *تاریخ انتشار نوبت دوم:۱۴۰۴/۰۵/۱۵

حمید بابائی رئیس ثبت اسناد و املاک شهرستان سلطانیه

روزنامه صدای زنجان

صاحب امتیاز و مدیر مسئول: **مسیح اله سلطانی**
زیر نظر شورای سردبیری
**لیتوگرافی وچاپ:** پیام رسانه

**نشانی:** زنجان - خیابان امام - چهارراه امیر کبیر - کوچه سید برهان - بن بست برهانی - پلاک ۲۲
**تلفن تماس:** ۳۳۳۳۶۷۷۷ ، ۳۳۳۳۶۷۷۸ ، ۳۳۳۳۲۵۶۵ **تحریریه :** ۳۳۳۲۷۵۵۴
**چاپ مقالات مختلف به معنی تایید آنها از سوی روزنامه نمی باشد.**

sedaye _ zanjan:سکوی ایتا
sedaye _ zanjan:سکوی تلگرام
سایت : www.sedayezanjannews.ir

اوقات شرعی: اذان صبح: ۰۳:۴۹ طلوع آفتاب: ۰۵:۲۶ اذان ظهر: ۱۲:۲۱ غروب آفتاب: ۱۹:۱۷ اذان مغرب: ۱۹:۳۷ نیمه شب شرعی: ۲۳:۳۳

چهارشنبه ۱۵ مرداد ۱۴۰۴ * سال بیست‌وچهارم* شماره ۲۹۰۳



خبر کوتاه

معاون اول رئیس‌جمهور :

## ایران تهدیدات را تبدیل به فرصت کرده است

ایسکانیوز/ معاون اول رئیس‌جمهور با اشاره به روابط دیرینه و مشترکات فرهنگی و تاریخی ایران و لیبی و ظرفیت‌های بالقوه برای توسعه روابط فی مابین در همه زمینه‌ها و آمادگی برای تقویت این روابط به ویژه در بخش‌های علمی، فناوری و اقتصادی تاکید کرد: سیر صعودی ارتباطات سیاسی و بازگشایی سفارت جمهوری اسلامی ایران در طرابلس در کنار رشد مبادلات اقتصادی نشانگر پیشرفت در مناسبات دوجانبه است.
محمدرضا عارف در ادامه سفر به ترکمنستان و در دیدار با محمد المنفی رئیس شورای ریاستی لیبی با تاکید بر این‌که «جمهوری اسلامی ایران با وجود تحریم‌های شدید خارجی، این تهدیدات را تبدیل به فرصت کرده است»، خاطرنشان کرد: ایران دستاوردهای بزرگی در زمینه‌های علمی و فناوری داشته است و با توجه به سابقه تحریم‌ها علیه لیبی، آمادگی داریم تجارب خود را در اختیار لیبی قرار دهیم.
وی به پیشنهاد فعال‌سازی کمیسیون مشترک به عنوان چارچوبی برای پیشبرد همکاری‌ها و تبادل کارشناسان و هیئت‌های عالیرتبه بین دو کشور اشاره کرد و ضرورت تقویت رایزنی‌های ایران و لیبی و تأثیرگذاری بر روند تحولات در جهت منافع مشترک دو کشور و جهان اسلام را خاطرنشان ساخت.
و با ابراز خرسندی از برقراری امنیت نسبی در کشور دوست و برادر لیبی نسبت به حل کامل مسائل امنیتی و سیاسی این کشور ابراز امیدواری کرد و با تاکید بر حفظ یکپارچگی، وحدت و حاکمیت لیبی گفت: جمهوری اسلامی ایران مخالف هرگونه دخالت خارجی در امور داخلی لیبی است و موضع جمهوری اسلامی ایران گفت و گو لیبیایی- لیبیایی است و مردم لیبی توانایی کامل در حل مسائل و حفظ یکپارچگی کشور خود را دارند.
معاون اول رئیس‌جمهور ادامه داد: برای ارتقاء جایگاه دو کشور در منطقه و پیگیری مسائل دنیای اسلام و رسیدن به نقاط مشترک بین‌المللی افزایش تبادلات سیاسی ضروری است. وی با قدردانی از مواضع لیبی در جنگ تحمیلی ۱۲ روزه علیه جمهوری اسلامی ایران و محکومیت جنایات رژیم غاصب صهیونیستی در غزه و تشدید نسل کشی مردم فلسطین محروم سازی آنان از آب و غذا، تحرک و اقدام جدی و فوری کشورهای دوست در ممانعت از استمرار جنایات رژیم کودک کش صهیونیستی را خواستار شد.
وی با بیان این‌که «قبل و بعد از پیروزی انقلاب اسلامی همبستگی بالایی بین مردم ایران و لیبی وجود داشته است»، از رئیس شورای ریاستی لیبی برای سفر به ایران دعوت کرد.

**ایران می‌تواند نقشی مهمی در حفظ و ارتقای ثبات در لیبی داشته باشد**

محمد المنفی رئیس شورای ریاستی لیبی با ابراز خرسندی از دیدار و گفت‌وگو با معاون اول رئیس‌جمهور، این دیدار را گامی مهم برای تحکیم و گسترش روابط دو کشور عنوان کرد و گفت: ما نیازمند حضور سفرا در دو کشور برای رشد و توسعه روابط فی مابین هستیم و گسترش روابط دراز مدت دو کشور حائز اهمیت اساسی است. وی با محکومیت حمله رژیم صهیونیستی به جمهوری اسلامی ایران و ابراز همبستگی و همدردی با دولت و مردم ایران تاکید کرد: ما از جمهوری اسلامی ایران در تمامی مسائل منطقه‌ای و بین‌المللی حمایت می کنیم و جمهوری اسلامی ایران حق دارد در تولید انرژی خودکفا باشد. رئیس شورای ریاستی لیبی تصریح کرد: ایران می‌تواند نقشی مهمی در حفظ و ارتقاء ثبات در لیبی داشته باشد و لیبی از مواضع جمهوری اسلامی ایران در قبال مردم فلسطین و غزه کاملا حمایت می‌کند.

عیسی کلانتری :

## ناترازی‌های امروز به دلیل عدم وجود نخبگانی چون کاوه مدنی است

اعتماد/ عیسی کلانتری تاکید کرد: عدم وجود نخبگانی مانند کاوه مدنی و کاوه مدنی‌ها ناترازی‌های امروز را شکل داده‌اند. اگر امروز در بخش آب، برق، گاز و...ناترازی و کمبود داریم، به این دلیل است که شایستگان از عرصه مدیریت خارج شده و افراد غیرمتخصص و جناحی جایگزین آنها شده‌اند.
بخش‌های مهم این گفت‌وگو را می‌خوانید:
در جنگ ۱۲ روزه به‌رغم همه دستاوردهای قابل توجه و اتحاد ملی فراگیری که شکل گرفت، مساله نفوذ نشان داد در ساختار سیاستگذار و تصمیم‌ساز کشور مشکلاتی جدی وجود دارد.زمانی که سند چشم‌انداز ۲۰ساله در سال ۸۲ نوشته شد، ایران در بین ۲۳کشور منطقه در جایگاه هفتم قرار داشت و قرار بود طی ۲۰ سال در جایگاه نخست بنشیند. اما پس از ۲۰سال نه تنها رشدی در رنکینگ منطقه‌ای ایران ایجاد نشده، بلکه رتبه هفتم ایران به رتبه هفدهم تنزل پیدا کرده است. توزیع ثروت در ایران همگی به نفع ثروتمندان و به ضرر دهک‌های محروم است. درصد اندکی، بخش قابل توجهی از ثروت کشور را می‌بلعند و اگر اصلاحات لازم برای تغییر ریل مدیریت و حکمرانی صورت نگیرد، اوضاع از این هم بدتر می‌شود. ما به جای استفاده مناسب از نیروهای خلاق و نخبه کشور، آنها را تارانديم و مناصب حیاتی و سرنوشت‌ساز را در اختیار چاپلوسان و افرادی که منافع شخصی و جناحی‌شان را به منافع ملی ترجیح می‌دهند، قرار دادیم. این افراد ثروت‌های نجومی اندوختند و هیچ کس از آنها نپرسید از کجا آورده‌ای؟امروز که سیستم ظاهرا قصد دارد تن به اصلاحات دهد، نشانه خوبی است که باید به استقبال آن رفت. این اصلاحات، تنها راه برون‌رفت از مشکلات موجود است.وقتی دایره خودی‌ها به اندازه‌ای تنگ می‌شود که حتی شخصی مانند لاریجانی هم فرصت حضور در ساختار مدیریتی را پیدا نمی‌کند، طبیعی است که نخبگان و شایستگان هم فرصت حضور در عرصه مدیریتی را پیدا می‌کنند.
عدم وجود نخبگانی مانند کاوه مدنی و کاوه مدنی‌ها ناترازی‌های امروز را شکل داده‌اند. اگر امروز در بخش آب، برق، گاز و...ناترازی و کمبود داریم، به این دلیل است که شایستگان از عرصه مدیریت خارج شده و افراد غیرمتخصص و جناحی جایگزین آنها شده‌اند.
بزرگ‌ترین ناترازی ایران، ناترازی مدیریتی است. گزینش‌ها، حراست‌ها و استصواب‌ها کاری کرده که کشور از مدیران شایسته خالی شده و افراد غیرمتخصص جایگزین آنها شده‌اند. مدیریت اشتباه با تصمیمات غلط است که ناترازی‌های بنیادین ایجاد می‌کند.

نگاه روز

آتش‌سوزی گسترده در منطقه امند زنجان به دلیل خشکی شدیدهوا ۱۳ مرداد ماه

# ثبت ۳۶ هزار ازدواج در جنگ ۱۲ روزه

ایرنا/ معاون وزیر کشور و رییس سازمان ثبت احوال با اشاره به ظرفیت تولید بیش از ۲ میلیون کارت ملی در ماه، گفت: از مجموع ۷۰ میلیون درخواست صدور کارت ملی هوشمند از ابتدای آغاز طرح تاکنون، حدود ۶۴ میلیون کارت ملی صادر و تحویل شده است.
هاشم کارگر ضمن تشریح فعالیت ها و خدمات این سازمان، اظهار کرد: طبق قانون فقط سازمان ثبت احوال نیست که در موضوع کارت ملی وظایفی دارد و براساس تقسیم کار انجام شده، بدنه کارت ملی توسط شرکت چاپخانه دولتی وابسته به وزارت اقتصاد،تهیه تراشه و تراشه‌گذاری توسط وزارت اطلاعات انجام می‌شود و سازمان ثبت احوال اطلاعات هویتی فرد را روی آن بارگذاری و آن را شخصی سازی می‌کند.
کارگر تاکید کرد: هر چقدر این کارت‌ها به موقع به دست ما برسد، صدور کارت ملی سریع‌تر انجام می‌شود.
به گفته وی، سازمان ثبت احوال ظرفیت صدور ۲ تا ۲ میلیون و ۲۰۰ هزار کارت ملی در ماه را دارد که اگر این کارت‌ها به موقع ارسال شود، زمینه و امکان افزایش صدور بیش از میزان تقاضا وجود دارد.
رییس سازمان ثبت احوال با اشاره به اینکه اگر این کارت‌ها به موقع برسند فاصله بین درخواست و صدور کارت بیشتر از ۲۰ روز طول نخواهد کشید، اظهار کرد: در گذشته، وجود برخی ناهماهنگی‌ها و همچنین بحث تحریم‌ها موجب بروز وقفه در فرایند صدور کارت ملی و ایجاد صف برای دریافت شده است...

**پایان صف انتظار کارت‌های ملی نیازمند یارانه دولتی است**

رییس سازمان ثبت احوال کشور گفت: چون کارت ملی در زمان درخواست صادر نشده، هزینه آن نیز افزایش پیدا کرده است و دنبال این هستیم تا کارت‌هایی ملی با سرعت بیشتری صادر شود که البته کمبود اعتبار یکی از مشکلات است و برای جبران آن نیازمند یارانه دولتی هستیم.
کارگر با بیان اینکه اگر صفی که قبلاً شکل گرفته را کنار بگذاریم، می‌توانیم در ۲۰ روز کارت ملی را صادر کنیم، تاکید کرد: در سال ۱۴۰۱ اعتباری تزریق شد و یک صف انتظار ۱۰ میلیونی برای کارت ملی ظرف یک سال با صدور کارت، از بین رفت. وی با اشاره به اینکه مواد بدنه کارت ملی از خارج وارد می‌شود و نوسانات ارز و دلار هزینه کارت را افزایش می‌دهد، گفت: اکنون ۶ میلیون درخواست کارت ملی را در صف داریم و از این تعداد، ۴ میلیون و ۵۰۰ هزار نفر بار اولی هستند و ۱.۵ میلیون نفر نیز کسانی هستند که کارت خود را گم کرده و درخواست تجدید کارت دارند.

**تغییر در کارت‌های ملی جدید**

رییس سازمان ثبت احوال کشور با اشاره به بازنگری در حوزه تهیه و صدور کارت ملی، اظهار کرد: بدنه کارت ملی به جای اینکه از پلی کربنات باشد، از پی‌وی‌سی تهیه خواهد شد که نیاز به واردات از خارج از کشور نداشته باشد و هزینه‌ها را کاهش می‌دهد.
به گفته وی؛ با توجه به سرویس‌هایی که ایجاد کردیم در وزارت کشور به این نتیجه رسیده‌ایم که نبودن تراشه، آسیب و نگرانی زیادی ندارد و به سرعت صدور کارت ملی کمک می‌کند.
وی افزود: کارت ملی جدید طراحی شده و چون سیر کارت ملی در قانون آمده باید تغییرات نیز قانونی باشد و چنانچه مصوب شود، کارت ملی براساس طرح جدید صادر خواهد شد.

**ارائه فوری انواع خدمات هویتی به ایرانیان خارج از کشور به صورت کاملا الکترونیکی**

معاون وزیر کشور و رییس سازمان ثبت احوال، گفت: یکی از سیاست‌هایی که به ویژه در دولت چهاردهم شاهد ان هستیم یکپارچگی کامل میان ایرانیان چه در داخل و چه در خارج از کشور است که اتفاق مبارکی است.
وی اظهار کرد: خدمات هویتی منحصر به داخل کشور نیست، هموطنان عزیز ما در خارج از کشور برای انجام کارها به خصوص کارهای مرتبط با نمایندگی‌های کشور یا دستگاه های داخل کشور و برای گرفتن هر خدمتی نیاز به احراز هویت، اصالت سنجی هویت و خدمات هویتی از جمله در بحث های تولد ، وفات ، ازدواج و طلاق دارند.
به گفته وی ، در این خصوص با هماهنگی وزارت امور خارجه، سازمان ثبت احوال این بستر را ایجاد کرد که هموطنان ساکن خارج از کشور به نمایندگی‌های کشورمان مراجعه و درخواست های خود در حوزه هویتی را ارائه کنند، ثبت احوال هم به صورت الکترونیکی به این درخواست ها پاسخ و مدارک موردنیاز را ارسال برایشان ارسال می کند. وی تصریح کرد: به عنوان مثال، در صورت درخواست برای صدور کارت ملی، کارت افراد صادر و برای نمایندگی(سفارت) ایران در کشور مربوطه ارسال می‌شود و هموطنان با مراجعه به آن نمایندگی کارت خود را دریافت و همانجا فعال می‌کنند.
هر نمایندگی کشورمان در خارج از کشور هم که این امکان را ندارد در صورت اعلام درخواست برای همکاری، ظرف کمتر از دو ساعت بستر لازم فراهم و انواع درخواست های مردم از جمله صدور کارت ملی آنان دریافت و روند کار انجام می‌شود در رابطه با نمایندگی‌های وزارت امور خارجه سعی کردیم تمام کارها الکترونیکی باشد و با حضور و درخواست هموطنان، مراتب به سرعت پاسخ داده می‌شود.

**راه اندازی مرکز رصد جمعیت**

معاون وزیر کشور و رییس سازمان ثبت احوال در ادامه درباره راه اندازی مرکز رصد جمعیت کشور در سازمان ثبت احوال نیز اظهار کرد: جای خالی یک مرکز رصد در حوزه جمعیت وجود داشت و در ثبت احول این مرکز را ایجاد کرده و داشبوردهای گوناگون جمعیت روی آن قرار داده شده است که شاخص‌های بسیار موثر در سیاستگذاری و برنامه ریزی حوزه جمعیت است.
وی با بیان اینکه برای برنامه ریزی صحیح نیاز به الاعات صحیح داریم، گفت: هرچقدر اطلاعات دقیق‌تر باشد نتیجه برنامه ریزی بهتر خواهد بود و مرکز رصد را در سازمان ثبت احوال ایجاد کردیم و با هماهنگی سازمان اداری استخدامی در ساختار سازمان نیز نهادینه شده است.. کارگر ادامه داد: علت اصلی این است که اطلاعات موجود در این مرکز اطلاعات ثبتی مبناست و اگر از عدد و رقم در این مرکز صحبت می‌کنیم پشت هر کدام از آنها یک کد ملی قرار دارد و اطلاعات برآوردی و اتفاقی نیست.
کارگر با بیان اینکه به دنبال آن هستیم که اطلاعات جمعیتی را مکان محور کنیم و جی آی اس جمعیتی را ایجاد کنیم، افزود: یکی از دستورات خوب و دقیق رئیس جمهور این بود که حتماً اتصال کد ملی با کد پستی برقرار شود و این در جی‌آی‌اس جمعیتی شکل خواهد گرفت؛ اطلاعات جمعیتی تا حد پارسال و مبتنی بر مختصات در مرکز رصد بارگزاری می‌شود.
وی تاکید کرد: با هماهنگی که با شرکت ملی پست انجام دادیم، روند خوب را طی کرده و امیدواریم بتوانیم در سراسر کشور با اتصالی که بین حوزه کدملی و کدپستی خواهیم داشت، جی آی اس را آماده کنیم.

**ارایه ۵۰۰ هزار انواع خدمات هویتی در جنگ ۱۲ روزه**

رییس سازمان ثبت احوال کشور با اشاره به خدمات سازمان در جنگ ۱۲ روزه تاکید کرد: سازمان ثبت احوال نیز مانند سایر دستگاه‌ها و به عنوان یک سازمان خدماتی در طول دفاع ۱۲ روزه فعال بود و در این مدت بیش از ۵۰۰ هزار خدمت هویتی به مردم ارائه شد.
وی با بیان اینکه این ۵۰۰ هزار خدمت به صورت خدمات منحصر به سازمان ثبت احوال و به صورت ارائه خدماتی احراز هویت به دستگاه‌های دیگر انجام شد، ادامه داد: یکی دیگر از کارهایی که انجام دادیم این بود که در همان روزهای اول این دفاع، بخشنامه‌ای به ادارات صادر کردیم که کلیه افرادی که آسیب دیدند در این حمله نوجوانمردانه و مدارک هویتی شان از بین رفت در اولویت کاری قرار گیرند و به فوریت این اقدام در مورد آنها رخ دهد.

**ثبت ۳۶ هزار و۵۸۲ واقعه ازدواج در جنگ ۱۲ روزه**

وی با اشاره به ثبت ۳۶ هزار و۵۸۲ واقعه ازدواج و ۳۱ هزار و ۶۵۳ واقعه ولادت در ۱۲ روز جنگ، گفت: ازدواج‌ها به این معنی است که مردم به زندگی خود ادامه دادند و اسیر این اتفاقات نشدند و نشانه استواری و قهرمانی مردم ایران در سراسر کشور است
رییس سازمان ثبت احوال کشور یادآور شد: افرادی بیش از ۴ دهه ممنوع خدمات شده بودند که با بررسی و همکاری قوه قضاییه ۲۳۰ هزار فرد ممنوع الخدمات را رفع ممنوعیت کردیم.

خبر کوتاه

معاون بهداشت وزارت بهداشت :

## برنامه وزارت بهداشت برای تامین سلامت اتباع در مرزهای کشور

مهر/ معاون بهداشت وزارت بهداشت گفت: خدمات بهداشتی و درمانی با رویکرد تفکیک‌شده برای دو گروه از اتباع خارجی در دستور کار قرار گرفته است.
محمدرضا رئیسی معاون بهداشت وزارت بهداشت، درمان و آموزش پزشکی در رابطه با آخرین وضعیت اتباع خارجی گفت: اتباع خارجی به دو گروه اصلی تقسیم می‌شوند، گروه نخست افرادی هستند که اطلاعات آن‌ها در سامانه‌های سلامت کشور ثبت شده و سابقه دریافت کامل خدمات بهداشتی را دارند. این دسته حتی در صورت برنامه‌ریزی برای خروج از کشور، چنانچه دارای بیماری خاص بوده‌اند، داروهای مورد نیاز به آن‌ها تحویل داده شده و شرح وضعیت سلامت‌شان نیز برای پیگیری درمان در کشور مقصد به آن‌ها ارائه شده است.
وی افزود: بیماران مبتلا به سل، مالاریا، بیماری‌های قلبی-عروقی، دیابت و سایر بیماری‌های مزمن، تحت مراقبت کامل وزارت بهداشت قرار داشته‌اند و تمهیدات لازم برای خروج ایمن آن‌ها اتخاذ شده است.
رئیسی درباره گروه دوم توضیح داد: اتباعی که در سامانه‌های ما ثبت نشده‌اند، به‌صورت موردی و صرفاً در شرایط اورژانسی خدمات دریافت کرده‌اند. از آنجا که سابقه‌ای از آن‌ها در سامانه سلامت وجود ندارد، امکان ارائه خدمات منسجم به این افراد فراهم نبوده است.
وی همچنین از هماهنگی کامل با دانشگاه‌های علوم پزشکی مستقر در مرزهای شرقی کشور خبر داد و گفت: با هدف تأمین سلامت اتباع در حال خروج، به‌ویژه در استان‌های مرزی، اعتبار و تجهیزات لازم تأمین شده تا خدمات ضروری بهداشتی در نقاط تجمع یا در محل خروج ارائه شود.
معاون بهداشت وزارت بهداشت با اشاره به شرایط دشوار مرزهای مشترک با کشور افغانستان تصریح کرد: اگرچه بخشی از اتباع به دلیل ضعف زیرساخت‌ها در آن‌سوی مرزها، هنگام ورود به افغانستان با تأخیر یا مشکلاتی مواجه شده‌اند، اما تلاش شد حتی خدماتی در طرف مقابل مرز نیز به این افراد ارائه شود تا از آسیب‌های احتمالی پیشگیری گردد.

صفارهرندی، عضو مجمع تشخیص مصلحت:

## باید جوری تنظیم کرد که موجب تکدر خاطر شهروندان نشود

انتخاب/ عضو مجمع تشخیص مصلحت نظام می گوید که بعضی از افراد، حرف‌هایی مطرح کردند نظیر اینکه مثلاً سخت‌گیری در موضوعاتی مثل حجاب و امثال آن در این مقاطع زمانی جایز نیست یا نباید مطرح شود. خب، تا حدی می‌توان پذیرفت.
صفارهرندی در ادامه گفت‌وگوی ویژه خبری، با اشاره به ابعاد اجتماعی همبستگی مردم در روزهای اخیر گفت: اگر درست فهمیده شود که حکمت‌های آن همبستگی و انسجام اجتماعی چه بود و چه عواملی مردم را به هم نزدیک کرد، بسیاری از مسائل روشن می‌شود. به نظر من برخی حرف‌هایی که این روزها از سوی بعضی تحلیل‌گران یا کسانی که تریبونی دارند شنیده می‌شود، تفسیری اشتباه از رمز این انسجام است.
وی افزود: حرف‌هایی بود بین ما که مثلا این سخت‌گیری‌هایی که در حوزه حجاب هست، الان وقتش نیست؛ این حرفی است که می‌شود پذیرفت. باید جوری تنظیم کرد که موجب تکدر خاطر شهروند عزیز ما نشود.
عضو مجمع تشخیص مصلحت نظام یادآور شد: رهبر معظم انقلاب در گذشته فرموده‌اند که آن کسی که ظاهر متفاوتی دارد اما دلش با ماست، باید مورد توجه قرار گیرد. مثلاً در جریان سفرهای استانی، کسانی را دیده‌ایم که با ظاهر متفاوت در مسیر کاروان رهبری آمده‌اند و زارزار گریه می‌کرده‌اند. همین صحنه‌ها را در جریان حوادث اخیر هم دیدیم؛ افرادی که از نظر ظاهر شاید با ارزش‌های رسمی هم‌خوان نبودند، اما با تمام وجود پشت نظام ایستاده بودند و آن را تکیه‌گاه خود می‌دانستند.
وی گفت: رعایت این نکات درست است. می‌تواند موجب تقویت انسجام ملی شود. یا مثلاً در موضوع اینترنت، نمی‌خواهم ارزیابی شخصی ارائه کنم، ولی به‌هرحال یکی از تقاضاهای مردم این است که دستشان در فضای مجازی و در کسب و کار بازتر باشد. دولت هم اعلام کرده که می‌خواهد پاسخ‌گوی این مطالبه باشد.
صفارهرندی افزود: اما در این میان، کسی می‌آید و این مسائل را کنار هم می‌گذارد و می‌گوید که اگر می‌خواهید انسجام حفظ شود، باید مسائلی مانند فرزندآوری را از دستور خارج کنید! من هرچه فکر می‌کنم که فرزندآوری چگونه می‌تواند انسجام ملی ما را خدشه‌دار کند، نمی‌فهمم.
وی تصریح کرد: همه دنیا به این نتیجه رسیده که پیر شدن جوامع یک خطر اساسی برای آینده بشریت است. کشورها با زاد و ولد یا واردات نیروی کار در پی جبران این وضعیت هستند. بعد در چنین شرایطی، کسی در کشور ما بیاید و بگوید سیاست فرزندآوری جمهوری اسلامی را باید متوقف کرد، جای نگرانی جدی دارد.
او ادامه داد: این نوع کدهای اشتباه دادن، می‌تواند منشأ به‌هم‌ریختگی در جامعه شود. این حرف‌ها بی‌واکنش نمی‌ماند؛ ممکن است کسی در برابر آن معتدل موضع بگیرد، اما گاهی هم واکنش افراطی می‌شود. آن طرف هم ممکن است موضع افراطی بگیرد و بگوید چون این حرف از محفل نزدیک به رئیس‌جمهور درآمده، باید زیرآب رئیس‌جمهور را زد!

دفاتر نمایندگی جذب آگهی روزنامه صدای زنجان در شهرستان ها

| ردیف | نام شهرستان | نشانی دفتر | نام نماینده | تلفن |
|---|---|---|---|---|
| ۱ | زنجان | امیر کبیرخیابان امام - چهارراه امیر کبیر - کوچه سید برهان جنب درمانگاه فرهنگیان بن بست برهانی - پلاک ۲۲ | دفتر مرکزی | ۰۲۴-۳۳۳۳۶۷۷۷<br>۰۲۴-۳۳۳۳۶۷۷۸<br>۰۲۴ - ۳۳۳۳۲۵۶۵ |
| ۲ | طارم | آب بر- خ امام ، جنب اداره آب شهرستان طارم -کیوسک مطبوعاتی نسیم زیتون | نسیم اله اجاقلو | ۰۲۴ - ۳۲۸۲۴۷۳۰<br>۰۹۱۰۰۲۵۲۱۶۱ |
| ۳ | خدابنده | قیدار خیابان امام جنب فرهنگسرای اشراق کوچه بامداد پلاک ۱ طبقه اول کدپستی ۴۵۸۱۸۱۳۳۸۵ | حبیب اله اسفندیاری | ۰۹۱۹۲۴۲۷۳۱۸<br>۰۲۴۳۴۲۲۸۶۴۵ |
| ۴ | ابهر | خیابان مطهری - روبروی کوچه مسجد جامع - نرسیده به کارواش تک نماینده روزنامه صدای زنجان | علی نظری | ۰۲۴-۳۵۲۷۳۱۵۷<br>۰۹۱۲۵۴۲۷۶۸۲ |
| ۵ | خرمدره | خرمدره - خیابان امام خمینی روبروی بانک مسکن- دکه مطبوعاتی | تیمور کلانتری | ۰۲۴-۳۵۵۲۶۸۸۰<br>۰۹۱۲۷۴۴۸۸۶۵ |

گروه رسانه‌ای صدای زنجان

@ sedaye _ zanjan
www.sedayezanjannews.ir
Email: sedayezanjan2008@yahoo.com
@ sedaye _ zanjan
sedaye.zanjan