چهارشنبه ۲۴ تیر ۱۴۰۵ ۳۰ محرم ۱۴۴۸ 2026 July 15

صدای زنجان

روزنامه صبح استان زنجان

www.sedayezanjannews.ir

سال بیست و پنجم - شماره ۳۱۱۲ تک شماره ۸صفحه - ۲۰۰۰۰ تومان

زنجان از قطب‌های کشور در تولید و ذخیره سازی گندم است

مدیرکل غله و خدمات بازرگانی استان زنجان گفت: زنجان رتبه پنجم کشور را در تولید آرد و نگهداری گندم دارد و به عنوان یکی..

۲

ثبت‌نام زائران اربعین در سامانه «سماح» انجام می‌شود

مدیر حج و زیارت استان زنجان با تأکید بر لزوم ساماندهی زائران اربعین حسینی اظهار داشت: ثبت‌نام زائران تنها از طریق سامانه «سماح»...

۳

علی رغم پایان پروژه زنجانرود؛ اعتراض اهالی همچنان ادامه دارد؛

چالش‌های تفرجگاه زنجانرود

نماینده منطقه زنجانرود: مردم منطقه به محل اجرای طرح، شیوه جمع‌آوری و نگهداری پسماندها انتقاد دارند

رئیس شورای شهر زنجان: زنجانرود قبلا لجنزار بوده اما اکنون به یک محل تمیز تبدیل شده، ایرادات را به مرور رفع می‌کنیم

مدیر کل میراث فرهنگی، صنایع دستی و گردشگری استان: نظارت جهت اصلاحات برای حفظ منظر پل تاریخی سید محمد انجام می‌شود

عکس: صدای زنجان

صفحه ۲

مشکلات سامانه جامع انبارها در هفته گذشته آهن‌فروشان را به چالش کشاند؛

سامانه‌های آهنین!

رئیس اتحادیه آهن‌فروشان زنجان: قطعی‌های مکرر اینترنت، اختلال سامانه‌ها و آموزش ناکافی کاربران، موجب بروز مشکلات در ثبت موجودی کالاها شده است

سامانه جامع تجارت و سامانه جامع انبارها از جمله زیرساخت‌های نظارتی وزارت صمت برای ساماندهی خرید، فروش، نگهداری و جابه‌جایی کالا در کشور هستند. سامانه جامع تجارت با هدف ثبت و رصد فرآیندهای تجاری و شفاف‌سازی مبادلات طراحی شده و سامانه جامع انبارها نیز برای ثبت اطلاعات مراکز نگهداری کالا و کنترل ورود و خروج کالاها مورد استفاده قرار می‌گیرد. هدف اصلی این دو سامانه، ایجاد شفافیت در زنجیره تأمین، پیشگیری از تخلفات احتمالی و تسهیل نظارت بر بازار است. با اجرای سامانه جامع تجارت و سامانه جامع انبارها برای ساماندهی و نظارت بر خرید، فروش و نگهداری کالا در کشور، برخی اصناف این روزها با چالش‌هایی در استفاده از این زیرساخت‌ها روبه‌رو شده‌اند؛ چالش‌هایی که به گفته فعالان صنفی، بیشتر ناشی از ناآشنایی با روند ثبت اطلاعات، نبود آموزش کافی و مشکلات فنی سامانه‌هاست و در استان زنجان نیز برای آهن‌فروشان دردسرساز شده است.

۳

۱۳ سال پس از وعده «تبدیل زنجان به قطب IT»؛

رویایی که هنوز در ابهام مانده است

موضوع تبدیل زنجان به «قطب فناوری اطلاعات کشور» که نخستین بار در سال ۱۳۹۲ مطرح شد، با گذشت ۱۳ سال همچنان در مرحله پرسش و مطالبه باقی مانده است؛ وعده‌ای که در سال‌های گذشته بارها مورد توجه مسئولان قرار گرفت، اما هنوز خروجی مشخص و ملموسی از آن در سطح استان دیده نمی‌شود. سال ۱۳۹۲ بود که همزمان با سفر استانی رئیس جمهوری وقت، نام زنجان در کنار عبارتی قرار گرفت که برای بسیاری از فعالان فناوری، امیدبخش و بلندپروازانه به نظر می‌رسید، «تبدیل زنجان به قطب فناوری اطلاعات و الکترونیک کشور». وعده‌ای که قرار بود مسیر تازه‌ای برای اقتصاد استان باز کند، سرمایه‌گذاری‌های فناورانه را به زنجان بکشاند و این استان را به یکی از بازیگران اقتصاد دیجیتال کشور تبدیل کند. اما ۱۳ سال از آن روزها گذشته و همچنان این پرسش مطرح است که سرنوشت آن وعده چه شد و زنجان امروز چه فاصله‌ای با تبدیل شدن به یک قطب فناوری دارد؟ مدیرکل ارتباطات و فناوری اطلاعات استان زنجان در گفت‌وگو با ایسنا با اشاره به طرح ایجاد شهرک تخصصی آی‌تی و الکترونیک در زنجان، اظهار کرد: موضوع تبدیل زنجان به یکی از قطب‌های فناوری اطلاعات کشور در فاصله سال‌های ۱۳۹۲ تا ۱۳۹۴ و همزمان با سفر استانی رئیس‌جمهوری وقت مورد توجه قرار گرفت و در همان دوره تفاهم‌نامه‌هایی نیز میان استان و وزارت ارتباطات به امضا رسید.

۳

ادعای ترامپ:

در عرض چهار ماه ایران را تا حد زیادی به عصر حجر بازگردانده‌ایم

اعتماد/ ترامپ ادعا کرد: آنها کشوری بسیار متفاوت از چهار ماه پیش هستند. در عرض چهار ماه، ما آنها را تا حد زیادی به عصر حجر بازگردانده‌ایم. با این اوصاف، آنها تعدادی موشک دارند و کمی توانایی دارند، اما تا حد زیادی به دوره زمانی متفاوتی بازگردانده شده‌اند.

وی گفت: من فکر می‌کنم که کشورهای دیگر (کشورهای منطقه) احتمالاً می‌توانند همین الان با ایران کنار بیایند.

او مدعی شد: ایران قلدر خاورمیانه بود و قرار نبود آن‌ها به من قلدر باشند.

رئیس‌جمهور آمریکا ادعا کرد: ایران می‌تواند دردسر درست کند و کارهای نامناسبی انجام دهد، اما ما اوضاع را تحت کنترل داریم. کشورها قبلاً از ایران می‌ترسیدند، اما اکنون بسیار کمتر می‌ترسند!

الحدث به نقل از ترامپ درباره ایران نوشت: نمی‌توانم بگویم آتش‌بس واقعاً پایان یافته است یا نه.

به گزارش الحدث، ترامپ ادعا کرد: ما یا از طریق مذاکرات پیروز خواهیم شد یا از طریق راه‌حل نظامی.

ترامپ با بیان اینکه ما امشب و فردا شب با قدرت به ایران حمله خواهیم کرد مدعی شد: یادداشت تفاهم (MOU) با ایران یک آزمون بود و آنها به آن پایبند نماندند.»

نمایندگی ایران در سازمان ملل:

ادعای انتقال تجهیزات نظامی به یمن کاملاً بی‌اساس است

انتخاب/ نمایندگی جمهوری اسلامی ایران در سازمان ملل متحد در واکنش به ادعاهای مطرح‌شده از سوی آمریکا در نشست امروز شورای امنیت، با انتشار بیانیه‌ای اعلام کرد که جنبش انصارالله نماینده بخش قابل‌توجهی از مردم یمن است و ایران نیز مقام‌های مستقر در صنعا را نمایندگان مشروع این کشور می‌داند.

در این بیانیه آمده است که تعامل ایران با مقام‌های صنعا در چارچوب قطعنامه‌های مرتبط شورای امنیت سازمان ملل انجام می‌شود و هدف آن حمایت از روندی یمنی‌محور برای دستیابی به یک کشور یکپارچه، همراه با حفظ حاکمیت، تمامیت ارضی و وحدت ملی یمن است. همچنین تأکید شده است که سازمان ملل متحد بارها از این تعاملات در پیشبرد روند صلح یمن بهره‌مند شده است.

نمایندگی ایران همچنین به ادعای بی‌اساس آمریکا در نشست امروز شورای امنیت مبنی بر اینکه جمهوری اسلامی ایران از سفر هیأت یمنی شرکت‌کننده در مراسم تشییع رهبر جمهوری اسلامی ایران برای انتقال تجهیزات نظامی استفاده کرده است، واکنش نشان داد.

در این بیانیه تصریح شده است که این ادعا کاملاً بی‌اساس بوده و اتهامی ساختگی است که با هدف گمراه کردن شورای امنیت و منحرف کردن توجه‌ها از جنایت‌های هولناک آمریکا علیه مردم ایران مطرح شده است.

سخنگوی ارتش:

نیروهای مسلح سر سوزنی بر سر تنگه هرمز کوتاه نخواهند آمد

به گزارش ایسنا، امیر سرتیپ محمد اکرمی‌نیا سخنگوی ارتش جمهوری اسلامی ایران با حضور در اجتماع مردمی در میدان ابن سینا واقع در محله خانی آباد شهر تهران، ضمن عرض تسلیت به مناسبت شهادت رهبر انقلاب و دیگر فرماندهان، با اشاره به ایستادگی مردم در خیابان‌ها، خطاب به آنها اظهار کرد: بیش از ۴ ماه است که شما مردم عزیز شجاعانه در میادین حضور دارید و از نیروهای مسلح پشتیبانی کرده و تمامی نقشه‌های دشمن را نقش بر آب کرده اید. وی افزود: حضور شما مردم عزیز در مراسم تشییع پیکر مطهر رهبر شهید انقلاب نیز در دنیا اقدامی بی نظیر بود که در حافظه تاریخ، ثبت شد. این حضور، حماسه‌ای بی‌نظیر بود که آثار تمدنی آن، رفته رفته آشکار خواهد شد.

سخنگوی ارتش گفت: این حضور پرشور مردم عزیز در میدان، نشان از تداوم راه رهبر شهید انقلاب اسلامی دارد

دشمن با ترور رهبر شهید انقلاب و فرماندهان، قصد نابود کردن نظام را داشت اما حضور مردم در میادین، نشان از پایبندی ملت ایران به راه امامین انقلاب دارد.

این پایبندی و ایستادگی مردم در میدان، خنثی کننده برنامه‌های شوم دشمن بود.

امیر اکرمی‌نیا در بخش دیگری از اظهاراتش، «تقویت انسجام و اتحاد ملی» و «ارتقاء مشروعیت نظام مقدس جمهوری اسلامی ایران» را از جمله آثار حضور مردم در خیابان‌ها خواند و عنوان کرد: دشمن در صدد از پای در آوردن نظام مقدس جمهوری اسلامی ایران بود. او تصور می‌کرد ایران اسلامی هم، مانند دیگر کشورها است ولی حضور مردم شجاع، بصیر و ولایتمدار در صحنه، ضمن نمایش اتحاد ملت ایران، مقبولیت و محبوبیت مردمی و الهی نظام مقدس جمهوری اسلامی ایران را نیز نمایان ساخت.

وی با اشاره به شعارها و تاکیدات مردم مبنی بر «ضرورت انتقام‌گیری از متجاوزان»، گفت: این تاکید شما ملت شریف ایران، نشان می‌دهد که تمامی مسئولان، آحاد ملت و آزادگان عالم، موظف هستند که انتقام خون شهدا به ویژه رهبر شهید انقلاب اسلامی را بگیرند، نیروهای مسلح جمهوری اسلامی ایران نیز خود را مقید به گرفتن انتقام خون شهدا از دشمنان می‌داند.

سخنگوی ارتش «اعلام آزادی‌خواهی و استکبارستیزی ملت ایران» را دیگر اثر ایستادگی مردم خیابان‌ها دانست و تصریح کرد: ملت ایران در دفاع از کشور، انقلاب و آرمان‌های امام شهید خود، به یک الگو در سطح جهان تبدیل شده است.

به طوریکه با وجود فعالیت‌های رسانه‌ای دشمن، ما شاهد نوعی بیداری در سطح ملت‌های جهان هستیم همانطور که در واقعه عاشورا، خون سید الشهدا(ع) و یاران باوفایش، موجب بیداری نسل‌ها شد، خون امام شهید انقلاب، فرماندهان و دیگر شهدای ما نیز موجب بیداری وجدان‌های بیدار جهان شده است.

امیر اکرمی‌نیا در بخش دیگری از اظهارات خود، به جنایات اخیر ارتش تروریستی آمریکا در ایران اشاره و اظهار کرد: آمریکا و رئیس‌جمهوری فعلی این کشور که در حقیقت فردی فاسد و جنایتکار است، سابقه بدعهدی طولانی دارند. آنان پیش از انقلاب و در ۲۸ مرداد ۱۳۳۲ نیز، ملی‌سازی صنعت نفت به عنوان یکی از حقوق ملت ایران را تحمل نکرده و آن کودتا را طرح‌ریزی کردند.

آن زمان حرفی از انقلاب اسلامی نبود. البته دشمنی آنان با انقلاب اسلامی و نظام جمهوری اسلامی ایران به مراتب بیشتر است چراکه اساسا آمریکایی‌ها با تامین منافع همه ملت‌های آزادی‌خواه از جمله ملت ایران مشکل دارند و انقلاب اسلامی علم‌دار استقلال، اقتدار و آزادی‌خواهی ملت ایران است.

وی با بیان اینکه آمریکایی‌ها در تفاهمنامه پایان جنگ، ترتیبات ایرانی بر تنگه هرمز را پذیرفته بودند اما با ریاکاری، به دنبال ایجاد مسیر جدید بودند، گفت: نیروهای مسلح ایران اسلامی مقتدرانه در مقابل بدعهدی آمریکایی‌ها حاضر شده و اعلام کردند که غیر از ترتیبات پیش‌بینی شده در تفاهمنامه، هر اقدام دیگری در تنگه هرمز، با واکنش قاطع ایران اسلامی مواجه خواهد شد.

سخنگوی ارتش، احترام به حقوق ملت ایران را تنها راه بازگشایی تنگه هرمز دانست و تاکید کرد: رئیس‌جمهوری متجاوز و فاسد آمریکا باید احترام به قواعد و حقوق بین‌المللی، حقوق ملت‌ها و احترام به آنان را یاد بگیرد. همانطور که پیشتر اعلام کرده‌ایم، تنگه هرمز هرگز با جنگ، شرارت و تجاوزهای آمریکا بازنخواهد شد.

تنها راه بازگشایی تنگه هرمز، احترام به حقوق ملت ایران و تمکین آمریکا به مفاد تفاهمنامه پایان جنگ میان ایران و آمریکا است.

ملت ایران نیز اطمینان داشته باشند که نیروهای مسلح به ویژه ارتش جمهوری اسلامی ایران، تا آخرین نفس ایستاده و سر سوزنی از حقوق ملت ایران در تنگه هرمز، کوتاه نخواهد آمد.

امیر اکرمی‌نیا در بخش پایانی اظهارات خود با بیان اینکه «نیروهای مسلح ایران اسلامی تا آخرین قطره خون، تحت فرماندهی فرمانده معظم کل قوا، پای کار ایران، انقلاب و ملت ایران خواهند بود»، تصریح کرد: اگر حمایت‌ها و حضور حماسی مردم در صحنه نبود، ما نمی‌توانستیم در لحظاتی که می‌دانستیم ممکن است توسط دشمن مورد هدف قرار بگیریم، پای کار بمانیم.

اقدامات فرزندان شما ملت ایران پای لانچر شلیک پهپادها و موشک‌ها، در مرحله اول به واسطه لطف الهی و دلگرمی فرمانده معظم کل قوا بود و در مرحله بعد، ناشی از انگیزه و امیدی بود که شما مردم در خیابان‌ها، به فرزندان خود منتقل کردید.

کارشناس مسائل بین‌الملل:

واشنگتن به دنبال افزایش فشار است

کارشناس مسائل بین‌الملل با بیان اینکه واشنگتن با بهره‌گیری از ابزارهای اقتصادی، سیاسی و نظامی در پی افزایش فشار بر تهران است، گفت: ایران نیز با اتکا به ظرفیت‌های ژئوپلیتیکی، منطقه‌ای و امنیتی خود تلاش می‌کند توازن راهبردی را حفظ کند و تنگه هرمز همچنان یکی از مهم‌ترین گلوگاه‌های ژئوپلیتیکی جهان و کانون اصلی رقابت ایران و آمریکا در معادلات منطقه‌ای است.

نوید کمالی، کارشناس مسائل بین‌الملل، در گفت‌وگو با خبرنگار برنا، با اشاره به روند تحولات اخیر در روابط ایران و آمریکا، اظهار کرد: برای تحلیل وضعیت فعلی روابط ایران و آمریکا باید میان «مسیر دیپلماسی» و «میدان فشار و بازدارندگی» تفکیک قائل شد. در بسیاری از بحران‌های بین‌المللی، مذاکره لزوماً به معنای توقف رقابت نیست؛ بلکه گاهی خودِ مذاکره بخشی از فرآیند مدیریت رقابت و افزایش قدرت چانه‌زنی طرفین به شمار می‌رود. در شرایط کنونی نیز هر دو طرف می‌کوشند پیش از ورود به هرگونه گفت‌وگو، موقعیت راهبردی خود را تقویت کرده و اهرم‌های چانه‌زنی خود افزایش دهند.

وی افزود: ریشه اصلی تنش‌ها را باید در اختلافات عمیق دو طرف درباره موضوعات امنیتی، مسائل منطقه‌ای، تحریم‌ها و ترتیبات جدید قدرت در خلیج فارس جست‌وجو کرد. واشنگتن می‌کوشد با بهره‌گیری از ابزارهای اقتصادی، سیاسی و نظامی، فشار بر تهران را افزایش دهد و تهران نیز تلاش دارد با اتکا به ظرفیت‌های ژئوپلیتیکی، منطقه‌ای و امنیتی خود، نوعی توازن در برابر این فشارها ایجاد کند. از این رو، اخبار مربوط به احتمال ازسرگیری مذاکرات را نباید به معنای پایان اختلافات تلقی کرد، بلکه این تحولات بیش از هر چیز نشان‌دهنده تلاش دو طرف برای یافتن چارچوبی برای مدیریت بحران است.

کمالی با اشاره به تجربه تاریخی روابط ایران و آمریکا، ادامه داد: تجربه تاریخی روابط ایران و آمریکا نشان داده است که حتی در اوج تنش‌ها نیز کانال‌های دیپلماتیک به‌طور کامل از میان نمی‌روند، زیرا تداوم تقابل برای همه بازیگران هزینه‌بر است. مسئله اصلی این است که آیا طرفین به دنبال دستیابی به توافقی محدود با هدف کاهش تنش هستند یا قصد دارند به توافقی جامع‌تر درباره موضوعات مورد اختلاف دست یابند؛ هر یک از این دو مسیر، پیامدهای متفاوتی برای آینده روابط تهران و واشنگتن خواهد داشت. اما در رابطه با تنگه هرمز باید به این نکته توجه داشت که این تنگه صرفاً یک مسیر دریایی نیست، بلکه یکی از مهم‌ترین گلوگاه‌های ژئوپلیتیکی جهان به شمار می‌رود که امنیت انرژی، تجارت جهانی و معادلات قدرت در خلیج فارس به آن وابسته است. از همین رو، هرگونه بحران در این منطقه، فراتر از روابط دوجانبه ایران و آمریکا، می‌تواند پیامدهای گسترده بین‌المللی به همراه داشته باشد.

وی افزود: از منظر ژئوپلیتیکی، اختلاف اصلی میان ایران و آمریکا درباره تنگه هرمز صرفاً به موضوع عبور کشتی‌ها محدود نمی‌شود، بلکه به مسئله مدیریت امنیتی و سیاسی یک گذرگاه راهبردی بازمی‌گردد. ایران به عنوان یکی از کشورهای ساحلی مهم این آبراه، خود را دارای نقش تعیین‌کننده در ترتیبات امنیتی منطقه می‌داند، در حالی که آمریکا بر مفهوم آزادی کشتیرانی و حضور نظامی خود برای تضمین جریان انرژی و امنیت دریایی تأکید دارد. همین تفاوت دیدگاه، تنگه هرمز را به یکی از کانون‌های اصلی رقابت میان دو کشور تبدیل کرده است.

کمالی با اشاره به نقش عمان در تحولات منطقه‌ای ادامه داد: در این میان، نقش عمان از اهمیت ویژه‌ای برخوردار است. مسقط طی دهه‌های گذشته تلاش کرده جایگاه خود را به عنوان میانجی و تسهیل‌کننده ارتباطات منطقه‌ای حفظ کند. پیشنهادها و رایزنی‌های عمان درباره مدیریت تردد در تنگه هرمز را می‌توان تلاشی برای کاهش ریسک‌های امنیتی و ایجاد سازوکاری منطقه‌ای دانست، نه صرفاً یک اقدام فنی در حوزه دریایی. عمان به خوبی آگاه است که بی‌ثباتی در تنگه هرمز مستقیماً بر امنیت اقتصادی کشورهای منطقه تأثیر خواهد گذاشت؛ با این حال، باید توجه داشت که عمان دارای شرایط، منافع و ملاحظات متفاوتی نسبت به ایران است و طبیعتاً در تصمیم‌گیری‌های خود، هزینه‌های سیاسی، اقتصادی و امنیتی ناشی از واکنش شرکای غربی و برخی کشورهای منطقه را نیز در نظر می‌گیرد.

روزنامه صدای زنجان | ۲ | خبر

چهارشنبه ۲۴ تیر ۱۴۰۵ سال بیست‌وچهارم شماره ۳۱۱۲

بلیت اتوبوس اربعین گران می‌شود

احمدرضا عامری، رئیس اتحادیه تعاونی‌های مسافربری کشور، با اشاره به آغاز سفرهای اربعین حسینی تا چند روز آینده، گفت: نرخ بلیت اتوبوس برای ایام اربعین پس از نهایی شدن و ابلاغ رسمی اعلام خواهد شد. به گزارش باشگاه خبرنگاران جوان، عامری درباره تعیین نرخ بلیت اتوبوس در مسیرهای منتهی به مرزهای اربعینی از جمله مهران و شلمچه گفت: نرخ‌ها پس از تصویب و ابلاغ رسمی اعلام خواهد شد و به محض نهایی شدن، اطلاع‌رسانی لازم انجام می‌شود. رئیس اتحادیه تعاونی‌های مسافربری کشور همچنین در پاسخ به پرسشی درباره سرویس‌های مستقیم اتوبوس به مقصد کربلا، افزود: در ایام اربعین از ظرفیت اتوبوس‌های عراقی و همچنین اتوبوس‌های ایرانی برای جابه‌جایی زائران استفاده می‌شود و خدمات در این بخش مطابق برنامه‌ریزی‌های انجام‌شده ارائه خواهد شد.

وی تأکید کرد: با توجه به یک سرخالی بودن اتوبوس در سفرهای اربعین قیمت‌ها تغییر می‌کند که البته هرساله این افزایش قیمت صورت می‌گرفت.

علی رغم پایان پروژه زنجانرود؛ اعتراض اهالی همچنان ادامه دارد؛

چالش‌های تفرجگاه زنجانرود

نماینده منطقه زنجانرود: مردم منطقه به محل اجرای طرح، شیوه جمع‌آوری و نگهداری پسماندها انتقاد دارند

رئیس شورای شهر زنجان: زنجانرود قبلا لجنزار بوده اما اکنون به یک محل تمیز تبدیل شده، ایرادات را به مرور رفع می‌کنیم

مدیر کل میراث فرهنگی، صنایع دستی و گردشگری استان: نظارت جهت اصلاحات برای حفظ منظر پل تاریخی سید محمد انجام می‌شود

سمیه محرمی: زنجانرود به‌عنوان یکی از مهم‌ترین دارایی‌های طبیعی و ظرفیت‌های تفرجگاهی شهر زنجان، طی سال‌های گذشته به‌دلیل ورود فاضلاب شهری با آلودگی‌های جدی مواجه شده است؛ مسئله‌ای که نه‌تنها چهره این رودخانه را تحت‌تأثیر قرار داده، بلکه اجرای طرح‌های ساماندهی و تبدیل آن به یک فضای تفریحی و گردشگری را نیز با چالش روبه‌رو کرده است. در دولت قبل و مدیریت شهری فعلی زنجان بود که موضوع اجرای احداث سازه آشغال‌گیر و کانال انتقال پساب شهری ورودی به زنجانرود به اینکه هرگونه بسترسازی و ساماندهی زنجانرود، بدون جلوگیری از ورود فاضلاب و رفع آلودگی‌های موجود، بازدهی لازم را نخواهد داشت، آغاز شد.

در همین راستا، عملیات اجرایی احداث سازه آشغال‌گیر و کانال انتقال پساب شهری ورودی به زنجانرود، در جوار پل تاریخی سیدمحمد شهریورماه ۱۴۰۳ آغاز شد، به گفته علیرضا فیروزفر، شهردار وقت زنجان، این طرح پس از انجام مطالعات متعدد و بررسی گزینه‌های مختلف، در محدوده‌ای به طول یک‌هزار و ۶۰۰ متر از بستر رودخانه و در فاصله میان دو پل تاریخی سیدمحمد و میربها اجرایی شد. در قالب این پروژه، با احداث کانال کنارگذر، فاضلاب جاری از مسیر رودخانه منحرف شده تا زمینه برای پاک‌سازی، ساماندهی و احیای تدریجی زنجانرود فراهم شود.

این پروژه در سه فاز عملیاتی پیش‌بینی شده بود و اجرای فازهای بعدی آن نیازمند آزادسازی بخش‌هایی از بستر رودخانه اعلام شد. قرارداد فاز نخست طرح با اعتباری بالغ بر ۳۵ میلیارد تومان و مدت اجرای هشت‌ماهه منعقد شد، نصب سازه هیدرولیکی آشغال‌گیر و تعبیه دریچه‌هایی برای پاک‌سازی مستمر فاضلاب جاری در کانال نیز از دیگر بخش‌های فنی پیش‌بینی‌شده در این پروژه است.

شهردار وقت زنجان، آزادسازی زنجانرود از فاضلاب و فراهم‌کردن بستر لازم برای تبدیل این رودخانه به یک فضای تفرجگاهی را از مهم‌ترین اهداف اجرای طرح عنوان کرده و بر عزم مدیریت شهری برای تکمیل تمام مراحل آن تأکید دارد؛ طرحی که در صورت اجرای کامل می‌تواند گامی مهم در مسیر کاهش آلودگی‌های زیست‌محیطی، احیای هویت طبیعی زنجانرود و افزایش سرانه فضاهای تفریحی شهر باشد.

طرح اجرا شد، انتقادات باقی ماند

این طرح حالا به پایان رسیده اما به گفته اهالی منطقه و باغداران با چالش‌های جدید مواجه شدند که اجرای نامناسب طرح برای آنها به ارمغان آورده است. در این زمینه سید بهروز حسینی نماینده منطقه زنجانرود در گفت‌وگو با خبرنگار صدای زنجان اظهار کرد: شهرداری زنجان در بخشی از مسیر زنجان‌رود، طرحی را با همکاری اداره امور آب اجرا می‌کند که شامل احداث آشغال‌گیر برای جداسازی پسماندهای موجود در جریان آب و ایجاد ایستگاه پمپاژ برای ساماندهی آب است.

وی با تأکید بر اینکه ساکنان منطقه با اصل ساماندهی آب‌های سطحی و بهسازی زنجان‌رود مخالفتی ندارند، افزود: اعتراض اصلی مردم به محل اجرای طرح، شیوه جمع‌آوری و نگهداری پسماندها و همچنین رعایت‌نشدن ملاحظات بهداشتی، زیست‌محیطی و میراث‌فرهنگی‌است.

حسینی درباره ایرادهای بهداشتی آشغال‌گیر احداث‌شده گفت: چنین تأسیساتی باید به سامانه‌ای مکانیزه برای جداسازی، جمع‌آوری و انتقال سریع پسماند مجهز باشند؛ اما سازه فعلی، زباله‌ها و مواد جامد موجود در جریان آب را به‌صورت غیرمکانیزه متوقف می‌کند.

وی مدعی شد: پسماندهای جمع‌آوری‌شده پس از تخلیه در محوطه مجاور باقی می‌مانند تا آب آن‌ها خارج و امکان انتقالشان فراهم شود. این فرایند ممکن است چند روز تا حدود دو هفته طول بکشد و در این مدت، انتشار بوی نامطبوع، تجمع آلودگی و پراکنده‌شدن زباله هنگام بارگیری، ساکنان و بهره‌برداران منطقه را با مشکل مواجه کند.

نماینده منطقه زنجانرود ادامه داد: موضوع از طریق مکاتبه و مراجعه حضوری به شهرداری و شورای اسلامی شهر زنجان پیگیری شده و پس از به‌نتیجه‌نرسیدن پیگیری‌ها، شکایت و درخواست بررسی از دستگاه‌های مسئول در دستور کار قرار گرفته است.

حسینی با بیان اینکه شبکه بهداشت نیز در پاسخ به پیگیری‌های انجام‌شده، ملاحظاتی درباره پیامدهای این طرح از نظر سلامت عمومی مطرح کرده است، اضافه کرد: با این حال، جزئیات و نتیجه نهایی بررسی‌های کارشناسی باید از سوی دانشگاه علوم پزشکی و مراجع رسمی اعلام شده که این شیرابه می‌تواند مخاطرات بهداشتی داشته باشد.

ساخت‌وساز در مجاورت پل تاریخی سیدمحمد

حسینی همچنین به احداث ایستگاه پمپاژ در نزدیکی پل تاریخی سیدمحمد اشاره کرد و گفت: هرچند ساماندهی آب‌های زیرسطحی اقدامی ضروری است، انتخاب محل احداث ایستگاه و نوع سازه آن باید با ضوابط حریم آثار تاریخی و سیمای فرهنگی منطقه مطابقت داشته باشد.

وی افزود: احداث سازه جدید در مجاورت این پل تاریخی، افعلاوه برزون بر احتمال ورود به حریم اثر، می‌تواند منظر تاریخی پل را نیز تحت‌تأثیر قرار دهد؛ ازاین‌رو، لازم است پیش از ادامه عملیات، استعلام‌های قانونی از اداره‌کل میراث‌فرهنگی، گردشگری و صنایع‌دستی استان دریافت شود.

این نماینده محلی عنوان کرد: براساس پاسخ ارائه شده از سوی میراث‌فرهنگی، ادامه عملیات باید تا زمان بررسی موضوع و دریافت مجوزهای لازم متوقف شود و هرگونه ساخت‌وساز در حریم اثر تاریخی تابع ضوابط مشخص است.

حسینی با اشاره به سابقه طرح گردشگری زنجان‌رود بیان کرد: طرح ساماندهی و گردشگری این محدوده، از پل سیدمحمد تا پل میربهاءالدین، از سال ۱۳۸۰ آغاز شده و ساکنان و مالکان منطقه نیز در طول این سال‌ها برای اجرای آن همکاری و عقب‌نشینی‌های مورد نیاز را انجام داده‌اند.

وی گفت: با وجود وعده‌هایی که درباره تأمین زیرساخت‌هایی مانند آب و برق داده شده بود، بخشی از این تعهدات هنوز عملیاتی نشده است.

همچنین برخی سازه‌های بتنی جدید با دیوارهای سنگی و بافت سنتی پیشین زنجان‌رود هماهنگی لازم را ندارند و به همین دلیل میراث فرهنگی، صنایع دستی و گردشگری استان زنجان نیز به اجرای این طرح ایرادات وارد کرده است.

اصلاحات برای حفظ منظر پل تاریخی سید محمد

در این زمینه سید میکائیل موسوی مدیر کل میراث فرهنگی، صنایع دستی و گردشگری استان زنجان در این زمینه در گفت‌وگو با صدای زنجان اظهار کرد: ساخت و ساز در محدوده و حریم پل سید محمد به صورت دقیق توسط اداره کل میراث فرهنگی، صنایع دستی و گردشگری استان زنجان رصد می‌شود.

مدیر کل میراث فرهنگی، صنایع دستی و گردشگری استان زنجان با بیان اینکه طرح اولیه دستخوش تغییر شد و به همین دلیل کارشناسان میراث فرهنگی از محل اجرای پروژه بازدید داشتند، اضافه کرد: در پی این بازدید و مکاتبات صورت گرفته تاکید شده اصلاحات انجام شده و با این اصلاحات حفظ منظر پل تاریخی سید محمد در دستور کار قرار گیرد.

مدیر کل میراث فرهنگی، صنایع دستی و گردشگری استان زنجان با اینکه قرار است با اجرای احداث سازه آشغال‌گیر و کانال انتقال پساب شهری ورودی به زنجانرود آب ورودی به زنجانرود تصفیه شده و بخشی به فروش رسیده و بخشی نیز پمپاژ شود، تصریح کرد: این اقدام در راستای بهسازی محل جهت تکمیل طرح گردشگری منطقه است. وی خاطر نشان کرد: با رایزنی صورت گرفته قرار است به باغ‌های موجود در منطقه که در راستای اجرای طرح عقب‌کشی داشتند مجوز بهره‌برداری اقامتگاه‌های سنتی، سفره‌خانه و غیره داده شود تا این محل به یک محور گردشگری ارتقا پیدا کند.

ایرادات به مرور در حال رفع است

حسین حمزه‌لوپاک رئیس شورای شهر زنجان اما در پاسخ به موضوعات مطروحه با اشاره به اتمام عملیات اجرایی احداث سازه آشغال‌گیر و کانال انتقال پساب شهری ورودی به زنجانرود اظهار کرد: آشغالگیر و کانال جمع‌آوری آب‌های سطحی به بهره‌برداری رسیده و از پل سید محمد تا پل میربها کانال کشی صورت گرفته و آب در این کانال در جریان است.

رئیس شورای شهر زنجان با بیان اینکه این محل قبلا لجن‌زار بوده اما اکنون به یک محل تمیز و کانال مناسب برای مسیر آب شده است، عنوان کرد: آبی که با زباله در زنجان‌رود جاری می‌شد حالا پاک‌سازی شده است و شرایط مناسبی دارد. وی با بیان اینکه خود شورا و شهرداری زنجان نیز ایراداتی به این طرح دارد، گفت: اما قبول کنیم که این طرح برای نخستین بار در شهر زنجان اجرایی شده است و تا نواقص رفع شود، پیگیر هستیم. حمزه‌لوپاک ادامه داد: انتقادات به وجود شیرآبه در محل جمع‌آوری زباله و غیره مورد بررسی قرار گرفته و مقرر شده این موضوع حل شده است.

باز آفرینی از تغییر کالبد به یک «سیاست رفاه شهری» تغییر کند

عضو هیات مدیره شرکت بازآفرینی شهری ایران با تأکید بر ضرورت تحول در سیاست‌های بازآفرینی، بر تغییر سیاست نوسازی صرف کالبدی به سمت «رفاه شهری» گفت: باید به دنبال توسعه مسکن استطاعت‌پذیر، پیشگیری از تولید فقر و تقویت ابعاد اقتصادی و اجتماعی محلات باشیم.

مجید روستا خواستار گذار از مرحله «مدیریت فقر موجود» به مرحله «پیشگیری از تولید فقر جدید» شد و ۶ راهبرد کلیدی را برای این تحول ساختاری پیشنهاد کرد.

وی در تحلیل وضعیت فعلی بافت‌های ناکارآمد شهری، گفت: واقعیت این است که طی سال‌های اخیر، شهرهای ایران تحت تأثیر مجموعه‌ای از عوامل اقتصادی از جمله تورم، کاهش قدرت خرید خانوارها، افزایش قیمت زمین و مسکن، رشد اجاره‌بها و مهاجرت‌های فزاینده قرار گرفته‌اند به گونه ای که این تحولات موجب شده‌اند فقر شهری نه تنها کاهش نیابد، بلکه در برخی مناطق با سرعت بیشتری گسترش یابد. وی افزود: در چنین شرایطی، بازآفرینی شهری با چالشی فراتر از نوسازی بافت‌های موجود مواجه است زیرا علاوه بر ساماندهی محلات هدف، باید از شکل‌گیری کانون‌های جدید فقر و ناکارآمدی نیز جلوگیری کند. بنابراین ارزیابی عملکرد بازآفرینی نباید فقط بر مبنای تعداد پروژه‌ها یا میزان اعتبارات هزینه‌شده بلکه باید توان آن در مهار روند گسترش فقر و نابرابری فضایی نیز مورد سنجش قرار گیرد.عضو هیات مدیره شرکت بازآفرینی شهری ایران با بیان اینکه برنامه‌های فعلی فقط بخشی از آثار فقر را مدیریت می‌کنند، ادامه داد: اگر بخواهیم صادقانه پاسخ دهیم، باید بگوییم که بازآفرینی هنوز نتوانسته است با سرعت تولید فقر و گسترش نابرابری فضایی همگام شود.

وی بیان‌داشت: علت این موضوع شکست سیاست بازآفرینی نیست بلکه بخش عمده عوامل تولیدکننده فقر شهری خارج از حوزه اختیارات این بخش است. در واقع بازآفرینی در بسیاری موارد در حال ترمیم آسیب‌هایی است که منشاء آنها در جای دیگری تولید می‌شود؛ به این معنا که همزمان با نوسازی بخشی از بافت‌های ناکارآمد، در نقاط دیگر شهرها و پیرامون آن‌ها، فضاهای ناکارآمد جدید در حال شکل‌گیری است.روستا با اشاره به تجارب دو دهه اخیر شرکت بازآفرینی شهری ایران گفت: در بسیاری از محلات هدف، مداخلات کالبدی و اجتماعی توانسته‌اند روند افت کیفیت زندگی را متوقف کنند؛ ساخت مدارس، مراکز بهداشتی، خانه‌های محله، فضاهای فرهنگی و ورزشی و ساماندهی معابر، بخشی از محرومیت‌های انباشته را کاهش داده است.

آگهی مفقودی

برگ سبز و سند کمپانی سواری ، سیستم: سایپا ، تیپ:SE ۱۳۱، مدل: ۱۳۹۴ ،به شماره موتور: ۵۴۳۹۶۶۶ ، شماره شاسی: NAS۴۱۱۱۰۰F۱۱۴۹۹۸۶، پلاک ایران۸۷- ۵۵۷ ب ۶۴ بنام آقای جعفر کابلی مفقود و از درجه اعتبارساقط گردیده.

آگهی مفقودی

برگ سبز،کارت خودرو و سند کمپانی کامیون کشنده ، سیستم: اسکانیا ، تیپ: G۴۱۰LA۴ * ۲ - MNA ، مدل: ۱۳۹۷ ، به شماره موتور: DC۱۳۱۵۸L۰۱۸۳۱۱۴۳۹ ، شماره شاسی: NACG۴X۲۰J۳۹۲۱۷۸۶، پلاک ایران۸۶- ۵۳۶ ع ۳۲ بنام آقای اردشیر مطهری مفقود و از درجه اعتبارساقط گردیده.

هیات موضوع قانون تعیین تکلیف وضعیت ثبتی اراضی و ساختمانهای فاقد سند رسمی

برابر رای شماره ۶۸۲ – ۱۴۰۵/۰۴/۱۳ هیات اول موضوع قانون تعیین تکلیف وضعیت ثبنی اراضی و ساختمانهای فاقد سند رسمی مستقر در واحد ثبتی حوزه ثبت ملک ناحیه دو زنجان تصرفات مالکانه بلامعارض متقاضی آقای افشین قلی زاده فرزند نوروزعلی بشماره شناسنامه ۵۱۷۴۵ و به شماره ملی ۴۲۸۰۵۱۲۰۷۸ صادره از زنجان در ششدانگ یک باب عمارت مسکونی به مساحت ۱۳۱،۷۰ متر مربع پلاک ۵۵۹ فرعی از ۵۲۹۹ اصلی واقع در بخش ۱ زنجان محرز گردیده است. لذا به منظور اطلاع عموم مراتب در دو نوبت به فاصله ۱۵ روز آگهی می شود در صورتی که اشخاص نسبت به صدور سند مالکیت متقاضی اعتراضی داشته باشند می توانند از تاریخ انتشار اولین آگهی به مدت دو ماه اعتراض خود را به این اداره تسلیم و پس از اخذ رسید، ظرف مدت یک ماه از تاریخ تسلیم اعتراض، دادخواست خود را به مراجع قضایی تقدیم نمایند. بدیهی است در صورت انقضای مدت مذکور و عدم وصول اعتراض طبق مقررات سند مالکیت صادر خواهد شد.

تاریخ انتشار نوبت اول : ۱۴۰۵/۰۴/۲۴

تاریخ انتشار نوبت دوم : ۱۴۰۵/۰۵/۰۸

رئیس ثبت اسناد و املاک - اسحق بیگدلی

آگهی اصلاحی

پیرو آگهی شماره ۱۱۲/۱۴۰۵/۲۵۴۳ – ۱۴۰۵/۰۲/۰۵ انتشار یافته در روزنامه صدای زنجان به شماره های ۳۰۶۵ – ۵۴/۰۲/۱۲ و ۳۰۷۶- ۱۴۰۵/۰۲/۲۷ و روزنامه پیام زمان به شماره های ۵۶۶۲- ۱۴۰۵/۰۲/۱۲ و ۵۶۷۳- ۱۴۰۵/۰۲/۲۷در خصوص درخواست سند آقای رحمن اسدی ، مساحت ۱۸۴۱/۱۵ مترمربع صحیح می باشد که در آگهی های انتشار یافته میزان مساحت ۱۸۴/۱۵ متر مربع قید گردیده است. لذا به منظور اطلاع عموم مراتب در یک نوبت آگهی می گردد در صورتی که اشخاص نسبت به صدور سند مالکیت متقاضی اعتراضی داشته باشند می توانند از تاریخ انتشار به مدت یک ماه اعتراض خود را به اداره ثبت محل تسلیم و پس از اخذ رسید، ظرف مدت یک ماه از تاریخ تسلیم اعتراض، دادخواست خود را به مراجع قضایی تقدیم کنند و گواهی تقدیم دادخواست را به اداره ثبت اسناد محل تحویل دهند در صورت انقضای مدت مذکور و عدم وصول اعتراض طبق مقررات سند مالکیت صادر خواهد شد.

تاریخ انتشار: ۱۴۰۵،۰۴،۲۴

رئیس ثبت اسناد و املاک شهرستان طارم -سید رضا شفیعی

هیات موضوع قانون تعیین تکلیف وضعیت ثبتی اراضی و ساختمانهای فاقد سند رسمی

هیات موضوع قانون تعیین تکلیف وضعیت ثبتی اراضی وساختمانهای فاقد سندرسمی آگهی موضوع ماده ۳قانون وماده۱۳ آئین نامه قانون تعیین تکلیف وضعیت ثبتی اراضی وساختمانهای فاقد سندرسمی برابر رای شماره ۱۴۰۵۶۰۳۲۷۰۰۹۰۰۱۲۵۵هیات اول/دوم موضوع قانون تعیین تکلیف وضعیت ثبتی اراضی وساختمانهای فاقد سندرسمی مستقردرواحدثبتی حوزه ثبت ملک خرمدره تصرفات مالکانه بلا معارض متقاضی خانم مهین قاسمی فرزند سبزعلی به شماره شناسنامه ۱۱۳۳۰ صادره از در ششدانگ یک باب ساختمان به مساحت ۹۵/۹۸ مترمربع از پلاک ۳۸/۵۵۹ اصلی واقع در زنجان بخش سه حوزه ثبت ملک خرمدره خریداری از مالک رسمی (سبز علی قاسمی وسایر مالکین مشاعی محرز گردیده است لذا به منظوراطلاع عموم مراتب دردونوبت به فاصله ۱۵روز آگهی می‌شود درصورتی که اشخاص نسبت به صدور سند مالکیت متقاضی اعتراضی داشته باشد میتوانداز تاریخ انتشار اولین آگهی به مدت دوماه اعتراض خود را به مراجع قضایی تقدیم نمایید و پس از اخذ رسید ظرف مدت یک ماه از تاریخ تسلیم اعتراض دادخواست خود را به مراجع قضایی تقدیم نمایید بدیهی است در صورت انقضای مدت مذکور و عدم وصول اعتراض طبق مقررات سند مالکیت صادرخواهد شد.*

تاریخ انتشار اول ۱۴۰۵/۰۴/۰۹

تاریخ انتشار دوم ۱۴۰۵/۰۴/۲۴

ناصر کلانتری -رئیس اداره ثبت اسنادواملاک

خبر

رئیس سازمان جهاد کشاورزی استان زنجان:

سالانه ۷۰ هزار تن گوشت سفید در استان زنجان تولید می شود

پایگاه خبری صدای زنجان نیوز/ رئیس سازمان جهاد کشاورزی استان زنجان گفت: ۷۰ هزار تن گوشت سفید در استان تولید می شود که از این میزان سالانه ۵۰ تا ۶۰ درصد مصرف استان است و مابقی پشتیبان استان تهران هستیم.

اکبر کرامتی در آئین افتتاح واحد پرورش مرغ مادر در خدابنده، گفت: این واحد در زمینی به مساحت ۲۴ هزار مترمربع و هفت هزار و ۵۰۰ مترمربع زیربنا با ظرفیت ۳۶ هزار قطعه مولد و چهار هزار قطعه خروس پدر احداث شده است و برای اجرای این طرح ۱۶۸ میلیارد تومان سرمایه‌گذاری انجام شده است.

وی افزود: این واحد دارای خط تولید تمام اتوماتیک است و ظرفیت تولید پنج میلیون و ۶۰۰ هزار قطعه جوجه در هر دوره را دارد و زمینه اشتغال ۱۷ نفر به صورت مستقیم و ۳۴ نفر به صورت غیرمستقیم را فراهم کرده است.

کرامتی افزود: تامین جوجه یک‌روزه مورد نیاز واحدهای مرغداری پرورش نیمچه گوشتی با بهره‌گیری از سیستم‌های نوین، از مهم‌ترین مزایای این واحد تولیدی محسوب می‌شود.

رییس سازمان جهاد کشاورزی استان زنجان گفت: این استان ۲ میلیون و ۲۰۰ هزار هکتار مساحت دارد که از این میزان ۸۵۰ هزار هکتار آن اراضی کشاورزی شامل ۱۶۰ هزار هکتار آبی و مابقی دیم است و سالانه ۳.۱ میلیون تن انواع محصولات کشاورزی اعم از زراعی، باغی دامی و شیلاتی تولید می شود.

کرامتی افزود: یک میلیون و ۲۲۰ هزار راس دام در استان داریم که از این میزان یک میلیون و ۵۰ هزار راس دام سبک و مابقی دام سنگین است و بیش از ۳۵۰ واحد صنعتی طیور و حدود ۷۰ هزار تن تولید گوشت سفید در استان تولید می شود که از این میزان سالانه ۵۰ تا ۶۰ درصد مصرف استان است و مابقی پشتیبان استان تهران هستیم.

رئیس سازمان جهاد کشاورزی استان زنجان با بیان اینکه سالانه ۱۶ هزار و ۵۰۰ تن تخم مرغ، قریب به ۱۵ هزار تن گوشت قرمز، ۱۷۰ هزار تن تولید شیر در استان تولید می شود، گفت: زنجان سه برابر میزان مورد نیاز خود انواع محصولات کشاورزی تولید می کند و پشتیبان سایر استانهای کشور است به طوریکه در محصول گندم ۱۳ استان را پوشش می دهیم و قطب تولید دام سبک در کشور هستیم.

کرامتی به اقدامات ژنتیکی انجام شده در دام استان اشاره کرد و یادآور شد: در گله هایی که به صورت تحت کنترل هستند ۲.۴ درصد زادآوری داریم که متوسط کشور ۹ دهم درصد و این میزان برای گله های اصلاح شده در اختیار مردم زنجان نیز ۱.۸ درصد است.

وی با بیان اینکه دستاوردهای خوبی در این خصوص داریم، تصریح کرد: در سایر بخشها نیز وضعیت مناسبی داریم، سالانه یک هزار و ۱۰۰ تن عسل و هزار تن کرم ابریشم در استان تولید می شود از حیث تولیدات دامی جزو استانهای پیشرو کشور هستیم.

رئیس سازمان مدیریت و برنامه‌ریزی استان زنجان:

تکمیل زنجیره تولید گوشت سفید از شاخص‌های مهم بهره‌وری استان زنجان است

پایگاه خبری صدای زنجان نیوز/ رئیس سازمان مدیریت و برنامه‌ریزی استان زنجان گفت: تکمیل زنجیره تولید گوشت سفید از شاخص‌های مهم بهره‌وری استان بوده که با بهره‌برداری از این طرح محقق شده است.

احمد خداوردی با اشاره به بهبود شاخص‌های درآمدی استان در سال‌های اخیر، افزود: درآمد سرانه روستایی زنجان اکنون ۲۳ درصد بالاتر از میانگین کشور است و درآمد سرانه شهری نیز برای نخستین بار از میانگین کشوری فراتر رفته که نشان‌دهنده ارتقای سطح رفاه اجتماعی است.

وی ادامه داد: خدابنده یکی از شهرستان‌های هدف برای اجرای طرح‌های توسعه‌ای بوده و اقدامات انجام‌شده، بستر مناسبی را برای جذب سرمایه‌گذاری بخش خصوصی و افزایش رفاه عمومی فراهم کرده است.

مدیرکل غله و خدمات بازرگانی استان زنجان :

زنجان از قطب‌های کشور در تولید و ذخیره سازی گندم است

پایگاه خبری صدای زنجان نیوز/ مدیرکل غله و خدمات بازرگانی استان زنجان گفت: زنجان رتبه پنجم کشور را در تولید آرد و نگهداری گندم دارد و به عنوان یکی از ستون‌های اصلی ذخیره سازی این محصول در کشور محسوب می‌شود.

علی عیوضی افزود: میزان خرید تضمینی گندم از کشاورزان این استان از آغاز فصل خرید تاکنون به بیش از ۴۰ هزار تن رسیده است و این روند همچنان با قوت ادامه دارد.

وی با بیان اینکه استان زنجان یکی از قطب‌های تولید گندم کشور است، یادآور شد: زنجان با قرار گرفتن در جمع ۱۰ تولید کننده برتر گندم و برخورداری از ظرفیت بالای ذخیره‌سازی، نقش مهمی در تامین این محصول در کشور دارد.

عیوضی اظهار داشت: پیش‌بینی می‌شود امسال حدود ۴۵۰ هزار تن گندم در استان تولید و حدود ۳۵۰ هزار تن از این میزان از طریق خرید تضمینی جذب شود.

وی تصریح کرد: میزان افت مفید و غیرمفید، سن زدگی و سیاهک گندم تولیدی در مزارع استان در آزمایشگاههای فنی و کنترل کیفی تعیین و اندازه گیری، و در نهایت این محصول با توجه به میزان کیفیت به رتبه های یک، دو و سه تقسیم می شود.

عیوضی با بیان اینکه سیلوهای بخش خصوصی با مدیریت فرایند ذخیره سازی در این حوزه رتبه دار هستند، خاطرنشان کرد: ۶ واحد سیلوی مکانیزه به صورت اختصاصی در استان فعال است و در ۶ واحد کارخانه آرد نیز امکان ذخیره سازی گندم وجود دارد.

وی با بیان اینکه همچنین دو واحد سیلوی ملکی نیز تحت تملک اداره کل غله استان است، گفت: سیلوهای استان فلزی و بتنی است و ظرفیت ۴۰ هزار تن گندم را دارد.

عیوضی افزود: هم اکنون در سیلوهای دولتی و خصوصی استان روند خرید گندم با قیمت تضمینی و با لحاظ کردن کیفیت در جریان است و محصولات برداشت شده از سوی گندمکاران در ۲۹ مرکز خرید می شود.

مدیرکل غله و خدمات بازرگانی استان زنجان اظهار داشت: استان سه برابر مازاد بر نیاز ظرفیت تولید گندم و دو برابر مازاد بر تولید فضای ذخیره سازی دارد.

وی ادامه داد: به محض بارگذاری اسناد فروش در سامانه بانکی از سوی گندمکاران ۳۰ درصد ارزش آن در کیف پول کشاورزان شارژ می شود و در نهایت برای پرداخت و تسویه حساب از طریق سازمان هدفمندی یارانه ها و برنامه و بودجه اقدام و به حساب کشاورزان واریز می شود.

عیوضی گفت: حساب بانکی کشاورزانی که به رغم دریافت کود و نهاده ها از مراکز جهاد کشاورزی محصول خود را به مراکز خرید تضمینی تحویل نداده اند غیرفعال می شود.

وی به گندمکاران توصیه کرد که محصول استحصالی خود را به مراکز دولتی خرید استان تحویل دهند.

عیوضی با بیان اینکه زنجان در تولید گندم در جمع ۱۰ استان برتر کشور است، افزود: میزان خرید تضمینی گندم در استان امسال نسبت به سال گذشته ۳۰ هزار تن افزایش خواهد یافت.

روزنامه صدای زنجان
جامعه
چهارشنبه ۲۴ تیر ۱۴۰۵ سال بیست‌وچهارم شماره ۳۱۱۲

۲۴۰۰ بازدید از مراکز تولید، نگهداری و عرضه فرآورده‌های خام دامی زنجان از ابتدای سال

پایگاه خبری صدای زنجان نیوز/ مسئول روابط عمومی اداره‌کل دامپزشکی استان زنجان از ضبط و معدوم‌سازی ۲۱ تن فرآورده خام دامی غیربهداشتی از ابتدای سال جاری تاکنون در استان خبر داد و گفت: در این مدت بیش از ۲۴۰۰ مورد بازدید از مراکز تولید، نگهداری و عرضه فرآورده‌های خام دامی انجام شده است.
میثم کتابی با اشاره به تداوم نظارت‌های بهداشتی بر مراکز تولید و عرضه فرآورده‌های خام دامی، اظهار کرد: از ابتدای سال جاری تاکنون، در راستای تحقق اهداف بهداشتی سازمان دامپزشکی کشور و پایش زنجیره تولید تا عرضه، دو هزار و ۴۴۲ مورد بازدید از مراکز تولید، نگهداری و عرضه فرآورده‌های خام دامی در استان انجام شده است.
وی افزود: در جریان این بازدیدها، ۲۹۲ مورد تخلف بهداشتی شناسایی شد که در نتیجه آن، ۲۱ هزار کیلوگرم معادل ۲۱ تن فرآورده خام دامی غیربهداشتی و فاقد استانداردهای لازم، ضبط و از چرخه مصرف خارج شد.

مشکلات سامانه جامع انبارها در هفته گذشته آهن‌فروشان را به چالش کشاند؛

سامانه‌های آهنین!

رئیس اتحادیه آهن‌فروشان زنجان: قطعی‌های مکرر اینترنت، اختلال سامانه‌ها و آموزش ناکافی کاربران، موجب بروز مشکلات در ثبت موجودی کالاها شده است

سمیه محرمی: سامانه جامع تجارت و سامانه جامع انبارها از جمله زیرساخت‌های نظارتی وزارت صمت برای ساماندهی خرید، فروش، نگهداری و جابه‌جایی کالا در کشور هستند. سامانه جامع تجارت با هدف ثبت و رصد فرآیندهای تجاری و شفاف‌سازی مبادلات طراحی شده و سامانه جامع انبارها نیز برای ثبت اطلاعات مراکز نگهداری کالا و کنترل ورود و خروج کالاها مورد استفاده قرار می‌گیرد. هدف اصلی این دو سامانه، ایجاد شفافیت در زنجیره تأمین، پیشگیری از تخلفات احتمالی و تسهیل نظارت بر بازار است. با اجرای سامانه جامع تجارت و سامانه جامع انبارها برای ساماندهی و نظارت بر خرید، فروش و نگهداری کالا در کشور، برخی اصناف این روزها با چالش‌هایی در استفاده از این زیرساخت‌ها روبه‌رو شده‌اند؛ چالش‌هایی که به گفته فعالان صنفی، بیشتر ناشی از ناآشنایی با روند ثبت اطلاعات، نبود آموزش کافی و مشکلات فنی سامانه‌هاست و در استان زنجان نیز برای آهن‌فروشان دردسرساز شده است. در این زمینه عبدالحمید شکوری رئیس اتحادیه آهن‌فروشان زنجان در گفت‌وگو با صدای زنجان اظهار کرد: ثبت اطلاعات در سامانه جامع انبارها از سال ۱۴۰۲ الزامی شده، اما بسیاری از فعالان صنف آهن‌فروشان به دلیل آشنایی ناکافی با این سامانه و نبود آموزش‌های مناسب، در ثبت موجودی و اطلاعات مربوط به خریدوفروش با مشکل مواجه شده‌اند.
وی افزود: بخشی از اعضای این صنف از افراد باسابقه و دارای سن بالا هستند که آشنایی چندانی با سامانه‌های الکترونیکی ندارند؛ بنابراین انتظار می‌رود دستگاه‌های مسئول، ضمن ارائه آموزش‌های لازم، فرصت کافی برای سازگاری و رفع نواقص با این سامانه را در اختیار کسبه قرار دهند.

جریمه‌های سنگین به دلیل عدم تسلط به سامانه یا مشکلات آن!

رئیس اتحادیه آهن‌فروشان زنجان با تأکید بر ضرورت همراهی اداره‌کل صنعت، معدن و تجارت استان با فعالان این صنف، تصریح کرد: نباید کمبود آگاهی یا تسلط نداشتن کاربران بر سامانه، به صدور جریمه‌های سنگین و نامتعارف منجر شود. سخت‌گیری‌ها در استان زنجان بالاست و با توجه به جدید بودن فرایندهای سامانه‌ای و ایرادات فعلی آن، لازم است شرایط و مشکلات کسبه نیز مورد توجه قرار گیرد. شکوری با بیان اینکه خریدوفروش آهن در بازار همچنان جریان دارد، ادامه داد: مشکل اصلی فعالان این حوزه، کمبود کالا یا اختلال در عرضه نیست، بلکه دشواری استفاده از سامانه‌ها و مشکلات مربوط به ثبت اطلاعات است. وی خاطرنشان کرد: آهن کالای اساسی و مورد نیاز روزمره مردم محسوب نمی‌شود که انگیزه‌ای برای احتکار آن وجود داشته باشد. همچنین بازار آهن با کمبود یا عرضه دو نرخی مواجه نیست و کالا به میزان کافی در بازار موجود است.

آهن و فولاد در کشور به وفور موجود است

رئیس اتحادیه آهن‌فروشان زنجان درباره وضعیت بازار آهن و فولاد نیز گفت: به دلیل محدودیت صادرات و همچنین کاهش ساخت‌وساز، آهن و فولاد در سطح کشور به‌وفور موجود است؛ ازاین‌رو موضوع احتکار یا کمبود این محصولات در شرایط فعلی مصداق ندارد.
شکوری تأکید کرد: اتحادیه آماده همکاری با اداره‌کل صنعت، معدن و تجارت استان برای آموزش فعالان صنفی، رفع مشکلات ثبت اطلاعات و اجرای صحیح ضوابط سامانه‌ای است؛ اما در کنار نظارت، باید شرایط کسبه نیز مراعات و فرصت لازم برای یادگیری و اصلاح خطاهای احتمالی فراهم شود.

۱۳ سال پس از وعده «تبدیل زنجان به قطب IT»؛

رویایی که هنوز در ابهام مانده است

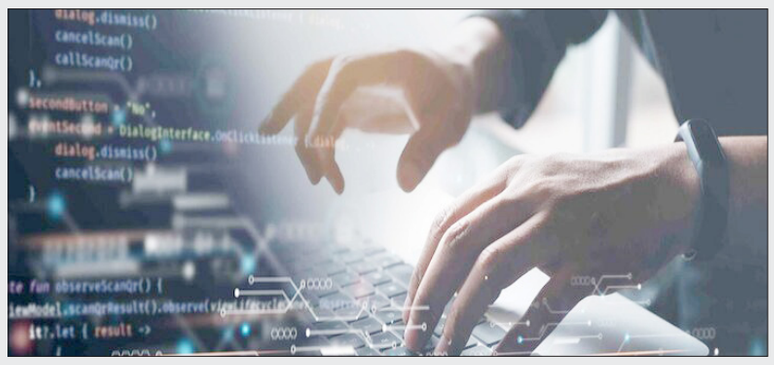

ایرنا/ موضوع تبدیل زنجان به «قطب فناوری اطلاعات کشور» که نخستین بار در سال ۱۳۹۲ مطرح شد، با گذشت ۱۳ سال همچنان در مرحله پرسش و مطالبه باقی مانده است؛ وعده‌ای که در سال‌های گذشته بارها مورد توجه مسئولان قرار گرفت، اما هنوز خروجی مشخص و ملموسی از آن در سطح استان دیده نمی‌شود.
سال ۱۳۹۲ بود که همزمان با سفر استانی رئیس جمهوری وقت، نام زنجان در کنار عبارتی قرار گرفت که برای بسیاری از فعالان فناوری، امیدبخش و بلندپروازانه به نظر می‌رسید، «تبدیل زنجان به قطب فناوری اطلاعات و الکترونیک کشور». وعده‌ای که قرار بود مسیر تازه‌ای برای اقتصاد استان باز کند، سرمایه‌گذاری‌های فناورانه را به زنجان بکشاند و این استان را به یکی از بازیگران اقتصاد دیجیتال کشور تبدیل کند. اما ۱۳ سال از آن روزها گذشته و همچنان این پرسش مطرح است که سرنوشت آن وعده چه شد و زنجان امروز چه فاصله‌ای با تبدیل شدن به یک قطب فناوری دارد؟
مدیرکل ارتباطات و فناوری اطلاعات استان زنجان در گفت‌وگو با ایسنا با اشاره به طرح ایجاد شهرک تخصصی آی‌تی و الکترونیک در زنجان، اظهار کرد: موضوع تبدیل زنجان به یکی از قطب‌های فناوری اطلاعات کشور در فاصله سال‌های ۱۳۹۲ تا ۱۳۹۴ و همزمان با سفر استانی رئیس‌جمهوری وقت مورد توجه قرار گرفت و در همان دوره تفاهم‌نامه‌هایی نیز میان استان و وزارت ارتباطات به امضا رسید. این توافق حدود ۱۰ بند داشت که بخش عمده تعهدات مربوط به وزارت ارتباطات انجام شد و اگر بخشی نیز عملیاتی نشد، به مرور زمان اثرگذاری و اهمیت خود را از دست داد و با تغییر شرایط و اولویت‌ها، ادامه آن در دستور کار قرار نگرفت.
پوریا غلامی با اشاره به ظرفیت‌های استان در حوزه برق و الکترونیک، گفت: بخشی از ایده قطب فناوری اطلاعات شدن زنجان به ظرفیت‌های استان در حوزه صنایع برق و الکترونیک بازمی‌گشت. امروز نیز زنجان در حوزه پایداری شبکه برق وضعیت مناسبی دارد و در مقایسه با بسیاری از استان‌ها، قطعی‌های ناشی از مشکلات شبکه توزیع برق در آن کمتر است. همین مسئله باعث شده استان از منظر تاب‌آوری شبکه ارتباطی نیز وضعیت مطلوب‌تری نسبت به بسیاری از استان‌های کشور داشته باشد و این موضوع می‌تواند به‌عنوان یک مزیت نسبی برای توسعه زیرساخت‌های فناوری اطلاعات و حتی مراکز داده مطرح شود.
وی با بیان اینکه در سال‌های گذشته یکی از انتقادهای اصلی، کم‌رنگ بودن حضور شرکت‌های فناوری اطلاعات در این مجموعه بوده است، افزود: در دوره‌های بعدی نیز ظرفیت دیگری در بخش غرب استان برای ایجاد اکوسیستم فعال فناوری اطلاعات و استقرار شرکت‌های فناور پیش‌بینی شد که این طرح همچنان در مرحله مطالعاتی و اجرایی قرار دارد، اما در حال حاضر زیرساخت‌های ارتباطی در این مناطق تا حد قابل قبولی فراهم شده و استان توانایی تأمین ترافیک و نیاز ارتباطی سرمایه‌گذاران و شرکت‌های فعال در این حوزه را دارد.
غلامی با اشاره به روند اجرای طرح‌های مرتبط با توسعه فناوری اطلاعات در استان، گفت: بخشی از اقداماتی که در سال‌های گذشته برای تحقق این هدف پیش‌بینی شده بود انجام شده و برخی زیرساخت‌ها نیز شکل گرفته است، اما مسئله اینجا است که هیچ‌کدام از این اقدامات به‌تنهایی نتوانسته معنای واقعی عنوان «قطب فناوری اطلاعات» را محقق کند و همچنان تعریف مشخص و جامعی از این مفهوم و الزامات آن وجود ندارد. تحقق عنوان قطب فناوری اطلاعات صرفاً با یک تفاهم‌نامه امکان‌پذیر نیست و این موضوع نیازمند هم‌افزایی گسترده میان بخش خصوصی، دولت، صنایع، دانشگاه‌ها و سرمایه‌گذاران است؛ به‌گونه‌ای که نمی‌توان تنها با نام‌گذاری یا مصوبه انتظار داشت یک استان به قطب فناوری کشور تبدیل شود.
او در ادامه با تأکید بر اینکه تحقق عنوان «قطب فناوری اطلاعات» به این سادگی‌ها امکان‌پذیر نیست، گفت: برای رسیدن به این جایگاه، نیازمند شکل‌گیری و توسعه مجموعه‌ای از ظرفیت‌ها هستیم که بتوانند توان بالقوه استان را بالفعل کنند و در کنار آن، حوزه خدمات نیز باید متناسب با این ظرفیت‌ها توسعه پیدا کند تا امکان تعریف واقعی زنجان به‌عنوان قطب فراهم شود. یکی از این ظرفیت‌ها، مراکز تبادل داده یا همان IXPها هستند که در کشور نیز در چند نقطه به‌صورت متمرکز فعالیت می‌کنند؛ عمده این مراکز خدمات داخلی ارائه می‌دهند و نقش مهمی در بهبود کیفیت و پایداری تبادل داده دارند و توسعه چنین زیرساخت‌هایی می‌تواند در شکل‌گیری اکوسیستم واقعی فناوری اطلاعات در استان مؤثر باشد.
غلامی با اشاره به ظرفیت‌های موجود در حوزه فناوری اطلاعات و ارتباطات در استان زنجان، اظهار کرد: متأسفانه در استان زنجان هنوز به شکل مطلوب از این ظرفیت‌ها بهره‌برداری نشده است، اما تلاش‌هایی در این زمینه در حال انجام است. توسعه دیتاسنترها در استان‌ها یکی از عواملی است که می‌تواند هزینه‌ها را به میزان قابل توجهی کاهش دهد.
مدیرکل فناوری اطلاعات استان زنجان با بیان اینکه استان از ظرفیت‌های زیرساختی مناسبی برخوردار است، تصریح کرد: در حوزه ارتباطات زیرساخت و همچنین پایداری شبکه، زنجان از شرایط قابل قبولی نسبت به بسیاری از استان‌های کشور برخوردار است و در زمینه تاب‌آوری ارتباطات نیز مزیت‌های قابل توجهی دارد. همچنین فعالیت بخش خصوصی در کنار این زیرساخت‌ها می‌تواند مکمل یکدیگر باشد و در صورت تقویت این ظرفیت‌ها، امکان مطرح شدن استان به‌عنوان یکی از قطب‌های حوزه فناوری اطلاعات وجود خواهد داشت. برای تحقق چنین هدفی، نیازمند فرآیندسازی، ایجاد سازوکارهای شفاف و فراهم شدن بسترهای لازم هستیم تا در نهایت بتوان ادعای شکل‌گیری یک قطب بزرگ در حوزه فناوری اطلاعات را مطرح کرد.
غلامی با اشاره به روند اجرای مصوبات سفرهای استانی دولت‌ها، اظهار کرد: در هر سفر استانی رئیس‌جمهوری، مصوبات مشخصی با حجم اعتباری معین به تصویب می‌رسد و وضعیت اجرای آن‌ها نیز قابل پیگیری است و وزارتخانه‌ها نیز بر اساس همین گزارش‌ها عملکرد خود را ارائه می‌کنند.
وی در خصوص مطرح شدن زنجان به‌عنوان قطب برق، الکترونیک و فناوری اطلاعات، گفت: در حوزه ارتباطات و فناوری اطلاعات، حداقل در این اداره‌کل با موضوع مشخص و شفافی تحت عنوان قطب بودن استان مواجه نبوده‌ایم و به‌جز تفاهم‌نامه‌های مطرح شده، مسیر روشنی برای رسیدن به این هدف در این حوزه تعریف نشده بود. مدیرکل فناوری اطلاعات استان زنجان افزود: ممکن است در بخش برق و الکترونیک اقداماتی صورت گرفته باشد، اما صرف عنوان شدن یک موضوع یا انعقاد تفاهم‌نامه نمی‌تواند به‌تنهایی استانی را به قطب کشور تبدیل کند و چنین ظرفیتی از دل این عناوین و تفاهم‌نامه‌ها ایجاد نخواهد شد. شکل‌گیری چنین جایگاهی نیازمند هم‌افزایی در بخش‌های مختلف است و تحقق آن مستلزم حضور و فعالیت جدی بخش خصوصی، ایجاد ظرفیت‌های قابل توجه سرمایه‌گذاری در استان و همچنین همراهی بخش دولتی در رفع ابهامات و موانع موجود است. غلامی خاطرنشان کرد: اکنون نیز در حال انجام اقداماتی برای ایجاد این ظرفیت‌ها هستیم، اما این اقدامات در راستای تعهد و برنامه‌ریزی مجموعه برای توسعه استان انجام می‌شود و ارتباطی با موضوعات و عناوین مطرح شده در حدود ۱۳ سال گذشته درباره قطب برق و الکترونیک ندارد.
او با بیان اینکه نمی‌توان گفت موضوع قطب برق، الکترونیک و فناوری اطلاعات استان به‌طور کامل رها شده بود، اظهار کرد: در دولت‌های گذشته نیز پیگیری‌هایی در این زمینه انجام می‌شد و تا زمانی که انصاری استاندار وقت در استان حضور داشتند، موضوع را دنبال می‌کردند. در همان دوره جلساتی با حضور معاونان سازمان فناوری اطلاعات ایران برگزار شد و این موضوع در آن نشست‌ها مطرح بود. اگرچه در آن زمان نیز نگاه مثبتی نسبت به این مسئله وجود داشت، اما در نهایت تأکید می‌شد که برای تحقق چنین هدفی باید ضوابط و سازوکارهای مشخصی تعریف شود تا دستگاه‌ها و بخش‌های مختلف ملزم به حرکت در این مسیر باشند.
مدیرکل فناوری اطلاعات استان زنجان ادامه داد: زمانی که ضوابط شفاف وجود نداشته باشد، نمی‌توان به‌راحتی فعالان بخش خصوصی را ملزم کرد که حتماً در استان زنجان سرمایه‌گذاری یا فعالیت کنند و به همین دلیل، ایجاد بسترهای لازم برای جذب این مجموعه‌ها اهمیت بالایی دارد.در حوزه وزارت ارتباطات، مدل دنبال شده در آن سال‌ها پاسخگوی تحقق کامل این هدف نبود، هرچند ممکن است در بخش صنایع برق و الکترونیک بخشی از مسیر طی شده باشد و اقداماتی در این زمینه انجام شده باشد.

معاون بهداشت دانشگاه علوم پزشکی و خدمات بهداشتی و درمانی استان زنجان :

اجرای طرح پزشک خانواده، هزینه‌های سلامت خانوار را کاهش می‌دهد

معاون بهداشت دانشگاه علوم پزشکی و خدمات بهداشتی و درمانی استان زنجان گفت: اجرای کامل برنامه پزشک خانواده و نظام ارجاع به شکلی قابل توجه، اقتصاد درمان خانوار را بهبود می‌بخشد و می‌تواند تا ۵۰ درصد از هزینه‌های سلامت خانوار را کاهش دهد.
محمدرضا صائینی افزود: این صرفه‌جویی از مسیرهای گوناگونی مانند تشخیص زودهنگام بیماری‌ها پیش از آنکه به مراحل پرهزینه و بستری برسد، کاهش آزمایش‌ها، تصویربرداری‌های تکراری و جلوگیری از سرگردانی بیمار میان پزشکان مختلف محقق می‌شود.
وی با بیان اینکه در بطن برنامه پزشک خانواده، بسته جامع سلامت با رویکرد فعالانه پیشگیری طراحی شده است که صرفا به درمان اکتفا نمی‌کند، اظهار داشت: در قالب این بسته، برای تمام افراد تحت پوشش، خدمات نظام‌مندی مانند مراقبت‌های دوره‌ای سلامت، غربالگری و تشخیص زودهنگام بیماری‌های شایع و غیرواگیر همچون فشار خون، دیابت و سرطان‌ها، پایش رشد کودکان، مراقبت‌های مادران باردار و واکسیناسیون ارائه می‌شود.
به گفته رئیس مرکز بهداشت استان زنجان، هدف از این طرح، حفظ سلامت جامعه پیش از بروز بیماری و کاهش بار بیماری‌های مزمن است.
وی با اشاره به مزایای اجرای این برنامه، اظهار داشت: این طرح مزایای ملموس و روشنی برای مردم به همراه دارد که مهم‌ترین آنها چهار نوبت معاینه رایگان در سال است.

آگهی مزایده

آگهی مزایده فروش قطعه زمین

تعاونی مسکن فرهنگیان شهرستان ابهر در نظر دارد نسبت به فروش یک قطعه زمین با کاربری تجاری از طریق مزایده اقدام نماید. بدین‌وسیله از کلیه اشخاص حقیقی و حقوقی واجد شرایط دعوت می‌شود تا در این مزایده شرکت نمایند.
مشخصات ملک مورد مزایده: قطعه زمین شماره ۴۴ با کاربری تجاری واقع در شهرک صدرا با متراژ ۲۲۴ متر مربع و با قیمت پایه شش میلیارد و پانصد میلیون تومان شرایط شرکت در مزایده: متقاضیان محترم می‌توانند ضمن مراجعه به نشانی دفتر تعاونی واقع در بلوار بسیج هشت متری دوم پلاک ۹ ، پیشنهادات کتبی خود را حداکثر تا پایان وقت اداری روز چهارشنبه مورخه۷ مرداد ۱۴۰۵ به دفتر تعاونی تحویل نمایند.
پیشنهادات باید در پاکت‌های سربسته و فاقد هرگونه خط‌خوردگی و حک‌کاری تسلیم گردد. مبلغ تضمین شرکت در مزایده: ۵,۰۰۰,۰۰۰ ریال (پانصد هزار تومان) به عنوان سپرده تعاونی در مزایده باید به حساب بانک مسکن با شماره شبای IR۷۲۰۱۴۰۰۴۰۰۰۰۴۲۰۰۰۰۰۵۳۴۹۶ به نام تعاونی مسکن فرهنگیان ابهر واریز و فیش واریزی ضمیمه پیشنهاد شود. تاریخ برگزاری مزایده: روز شنبه مورخ ۱۰ مرداد ماه ۱۴۰۵ رأس ساعت ۱۰ صبح در محل دفتر تعاونی برگزار خواهد شد.
تلفن تماس: ۳۵۲۷۵۳۴۱ - ۰۹۱۲۵۴۲۷۰۷۶

خبر

نماینده مجلس خبرگان:

تلاش دشمن، بستن گلوگاه‌های تولید کشور است

پایگاه خبری صدای زنجان نیوز/ نماینده مردم استان زنجان در مجلس خبرگان رهبری گفت: تمام تلاش دشمن در جنگ اقتصادی، قبضه کردن و بستن گلوگاه‌های تولید در کشور و ایجاد نارضایتی در مردم با ایجاد مشکل در تامین و توزیع اقلام و کالاهای اساسی و معیشتی است.
حجت الاسلام جواد جعفری در مراسم افتتاح واحد پرورش مرغ مادر که با حضور روح الله زحمتکش، معاون تولیدات دامی وزیر جهاد کشاورزی در روستای شوراب شهرستان خدابنده برگزار شد، افزود: در شرایط تحمیل شده از سوی دشمن، تولید کنندگان، افسران این جنگ اقتصادی هستند و همه ما وظیفه داریم از این افسران حمایت کنیم تا در این جنگ کم نیاورند و پیروز شوند.
وی با تاکید بر اینکه امنیت غذایی از مهمترین مولفه های امنیت اجتماعی است، یادآور شد: تلاش تولید کنندگانی که در راستای برقراری و تامین این امنیت است، جای قدردانی دارد چراکه توطئه های دشمنان را خنثی خواهد کرد.
جعفری اظهار داشت: درحالیکه دشمن در این جنگ ناجوانمردانه سعی دارد نان مردم را گروگان بگیرد، با همت و پای کار بودن تولیدکنندگان که اغلب به دور از چشم عموم مردم است، شاهد امنیت غذایی و وفور کالاها در شهرها هستیم.
وی تصریح کرد: در دورانی که عده ای از جوانان ما پای لانچرها جان خود را برای این امنیت و خاک کشور تقدیم می کنند، افسران جنگ اقتصادی نیز مردانه سرمایه و عمر خود را صرف کشور کرده اند تا در این جنگ ترکیبی تمام عیار دشمنان را در رسیدن به اهداف شوم خود ناامید کنند و عزت و سربلندی را برای کشور به ارمغان آورند.

مدیرکل راه‌آهن شمالغرب کشور :

شاخص‌های حمل‌ونقل بار در راه‌آهن شمالغرب کشور رشد یافت

پایگاه خبری صدای زنجان نیوز/ مدیرکل راه‌آهن شمالغرب کشور گفت: شاخص‌های حوزه حمل‌ونقل بار و ارتقای ایمنی در سه ماهه نخست سال جاری نسبت به مدت مشابه گذشته رشد یافته است
منوچهر صفری افزود: بر اساس آخرین آمارها حجم واگن‌های باری ورودی و خروجی مورد بازدید فنی با رشدی به ترتیب ۵۱ و ۴۵ درصدی نسبت به بهار سال گذشته به ۲۶ هزار و ۷۷۰ واگن ورودی و ۱۸ هزار و ۶۸۰ واگن خروجی رسید.
وی اضافه کرد: همچنین بازرسی فنی قطارهای باری ورودی با رشد ۳۲ درصدی به یک هزار و ۳۱۷ رام و صدور جواز ترمز این قطارها با افزایش ۴۰ درصدی به ۹۶۵ رام در سه ماهه اول سال ۱۴۰۵ ارتقا یافت. مدیرکل راه‌آهن شمالغرب کشور ادامه داد: علاوه بر این، در بهار سال جاری تعمیر اساسی ۱۰۸ واگن و تعمیر جاری ۸۰۶ واگن باری انجام شده است.
وی خاطر نشان کرد: همزمان با این اقدامات، میزان توقف قطارهای مسافری ناشی از نقص فنی سالن‌ها ۵۶ درصد و توقف‌های ناشی از خرابی لکوموتیو حدود هفت درصد نسبت به سه ماهه نخست سال ۱۴۰۴ کاهش یافته و سیر ایمن قطارها بهبود یافته است.
راه آهن شمالغرب، دارای ۴۵۲ کیلومتر خطوط اصلی با استفاده از ریل های ۲A، ۳۳U و ۶۰UC (خط سنگین) و تراورس بتنی، ۲ ایستگاه تشکیلاتی، پنج ایستگاه فرماندهی، ۹ ایستگاه تحت فرمان و هشت ایستگاه محلی است که سیستم علایم الکتریکی آن به صورت R.C بوده و ارتباط بین ایستگاه ها و مرکز نیز از طریق تلفن، پارتی لاین و بی سیم صورت می گیرد.
راه آهن شمالغرب از نظر اینکه تهران را به تبریز و شرق کشور را به غرب و در نتیجه ایران را به اروپا مرتبط می کند، اهمیت زیادی دارد.

در گفت و گوبا مدیر حج و زیارت زنجان مطرح شد :

ثبت‌نام زائران اربعین در سامانه «سماح» انجام می‌شود

پایگاه خبری صدای زنجان نیوز/ ساماندهی زائران اربعین حسینی یکی از ارکان اصلی برگزاری موفق این کنگره عظیم است. ثبت‌نام در سامانه‌های رسمی، نخستین گام برای تضمین سفری ایمن و برنامه‌ریزی‌شده محسوب می‌شود. در واقع، این فرآیند صرفاً یک اقدام اداری نیست، بلکه زیرساختی حیاتی است تا نهادهای مسئول بتوانند خدمات‌رسانی، تأمین امنیت و پشتیبانی‌های لجستیکی را به نحو احسن برای میلیون‌ها زائر مدیریت کنند.
تأکید جدی ستاد مرکزی اربعین همواره بر استفاده از درگاه‌های معتبر و رسمی است. سامانه «سماح» به عنوان تنها مرجع قانونی ثبت‌نام، وظیفه تجمیع اطلاعات و سازماندهی حرکت زائران را بر عهده دارد. زائران باید با هوشیاری کامل، از مراجعه به سایت‌های متفرقه و غیررسمی که ممکن است با سوءاستفاده از احساسات پاک مردم، امنیت اطلاعاتی آنان را به خطر بیندازند، جداً خودداری کنند.
یکی از مزایای غیرقابل‌انکار ثبت‌نام قطعی، بهره‌مندی از خدمات بیمه‌ای و درمانی است.
با تکمیل ثبت‌نام و پرداخت حق بیمه، زائر تحت پوشش خدمات امدادی و درمانی هلال‌احمر و سایر نهادهای پزشکی در طول مسیر قرار می‌گیرد. این پوشش حمایتی، در صورت بروز حوادث احتمالی یا نیاز به خدمات اورژانسی، اطمینان خاطر بیشتری برای زائران و خانواده‌های آنان فراهم می‌آورد و باری از دوش کادر درمانی در عراق برمی‌دارد.
رعایت زمان‌بندی اعلام‌شده از سوی ستادهای استانی و کشوری، ضرورتی است که نباید نادیده گرفته شود. بسیاری از مشکلات زائران در مرزها یا در مسیر تردد، ناشی از تأخیر در ثبت‌نام یا موکول کردن آن به روزهای پایانی است.
اتمام بهنگام مراحل ثبت‌نام به مسئولان اجازه می‌دهد تا ظرفیت‌های ناوگان حمل‌ونقل عمومی و خدمات رفاهی را بر اساس تعداد دقیق زائران تنظیم کرده و از ازدحام‌های پیش‌بینی‌نشده جلوگیری کنند.
در نهایت، ثبت‌نام قانونی و اصولی، نشانه بلوغ فکری زائرانی است که می‌خواهند با نظم و انضباطی درخور، به محضر حضرت اباعبدالله الحسین (ع) مشرف شوند.
این انضباط اداری، بستری را فراهم می‌کند تا زائران بدون دغدغه‌های جانبی و با خیالی آسوده، تنها بر جنبه‌های معنوی این سفر بزرگ تمرکز کنند. امید است با تکمیل مراحل قانونی، شاهد برگزاری هرچه باشکوه‌تر و ایمن‌تر پیاده‌روی اربعین در سال جاری باشیم.
در این خصوص رحیم شکری، مدیر حج و زیارت استان زنجان با تأکید بر لزوم ساماندهی زائران اربعین حسینی اظهار داشت: ثبت‌نام زائران تنها از طریق سامانه «سماح» انجام می‌شود و متقاضیان باید با مراجعه به این درگاه، نسبت به ثبت دقیق اطلاعات هویتی و تکمیل مراحل اقدام کنند.
وی با بیان اینکه ثبت‌نام در سامانه «سماح» از روزهای اخیر آغاز شده است، افزود: مهلت ثبت‌نام هم‌زمان با روز اربعین حسینی به پایان می‌رسد و پس از آن امکان ثبت‌نام جدید در سامانه وجود نخواهد داشت.
مدیر حج و زیارت استان زنجان با اشاره به بازه زمانی عملیات اربعین تصریح کرد: طبق اعلام ستاد مرکزی اربعین، بازه عملیاتی این سفر معنوی از ۱۰ صفر تا ۲۲ صفر تعیین شده است. از این رو زائران عزیز باید ضمن رعایت توصیه‌های ستاد اربعین، از سپردن ثبت‌نام به روزهای پایانی خودداری کنند تا با ترافیک سامانه یا مشکلات احتمالی مواجه نشوند.
شکری خاطرنشان کرد: تمامی تدابیر لازم برای تسهیل تردد زائران زنجانی اندیشیده شده و امیدواریم با مشارکت مردم و رعایت ضوابط، شاهد برگزاری باشکوه و ایمن مراسم اربعین باشیم.همچنین مبلغ بیمه برا زائران نیز دویست هزار تومان در نظر گرفته شده است.

چهارشنبه ۲۴ تیر ۱۴۰۵ سال بیست‌وچهارم شماره ۳۱۱۲

خبر

مسئول کاوش‌های باستان‌شناسی ارگ سلطانیه:

دستیابی به یافته‌های جدید از معماری و تدف

پایگاه خبری صدای زنجان نیوز/ مسئول کاوش‌های باستان‌شناسی ارگ سلطانیه از پایان فصل دوم کاوش‌های باستان‌شناسی در ضلع جنوب‌غربی این مجموعه تاریخی خبر داد و گفت: این کاوش‌ها به شناسایی اطلاعات ارزشمند درباره معماری آرامگاه‌های زیرزمینی و شیوه‌های تدفین دوره ایلخانی منجر شده است.

ابوالفضل عالی با اشاره به پایان فصل دوم کاوش‌های باستان‌شناسی در ارگ تاریخی سلطانیه، اظهار کرد: این فصل از کاوش‌ها از ابتدای خردادماه سال جاری در ضلع جنوب‌غربی ارگ سلطانیه آغاز شد و با همکاری کارشناسان پایگاه میراث جهانی سلطانیه و نظارت معاونت میراث‌فرهنگی اداره‌کل میراث‌فرهنگی، گردشگری و صنایع‌دستی استان زنجان به پایان رسید.

وی افزود: این برنامه پژوهشی در ادامه فعالیت‌های میدانی فصل نخست اجرا شد و دستاوردهای ارزشمندی در زمینه شناخت ساختارهای معماری و تدفین‌های دوره ایلخانی به همراه داشت.

مسئول کاوش‌های باستان‌شناسی ارگ سلطانیه با اشاره به اهمیت ادامه مطالعات در این محدوده، تصریح کرد: با توجه به نتایج فصل نخست در محدوده گورستان مجاور گنبد سلطانیه که در منابع تاریخی از آن با عنوان گورستان سلطنتی یاد شده است، تمرکز اصلی تیم پژوهشی در فصل دوم بر تکمیل مطالعات این بخش قرار گرفت.

عالی در ادامه با بیان اینکه هدف اصلی این پروژه، شناخت دقیق‌تر محدوده پیرامونی گنبد سلطانیه و مجموعه موسوم به ابواب‌البر در دوره ایلخانی بوده است، گفت: با وجود آسیب‌ها و تخریب‌های گسترده‌ای که در دوره‌های پس از ایلخانی، به‌ویژه در دوران تیموری و قاجار، به آثار این محدوده وارد شده، دو فصل کاوش اخیر اطلاعات ارزشمندی از ساختار معماری آرامگاه‌های زیرزمینی مجاور گنبد سلطانیه و شیوه‌های تدفین در این مجموعه تاریخی در اختیار پژوهشگران قرار داده است.

وی با اشاره به آغاز مرحله بررسی‌های تخصصی یافته‌ها، خاطرنشان کرد: هم‌اکنون فاز آزمایشگاهی و تحلیل داده‌های به‌دست‌آمده توسط تیم پژوهشی اداره‌کل میراث‌فرهنگی، گردشگری و صنایع‌دستی استان زنجان و کارشناسان پایگاه میراث جهانی سلطانیه آغاز شده است.

رئیس اداره میراث فرهنگی، گردشگری و صنایع دستی شهرستان زنجان:

وعده مسئولان در گاوازنگ به سرانجام نمی‌رسد

پایگاه خبری صدای زنجان نیوز/ رئیس اداره میراث فرهنگی، گردشگری و صنایع دستی شهرستان زنجان گفت: در گاوازنگ، سال‌ها می‌گذرد و فصل‌ها عوض می‌شوند، اما تابلوی در دست تعمیر تنها یادگاری است که ثابت می‌کند وعده‌های مسئولان هرگز به مقصد نمی‌رسند

مهدی باقری با بیان اینکه وضعیت تفرجگاه گردشگری منطقه گاوازنگ زنجان با وجود پتانسیل‌های بالای طبیعی، اکنون به‌دلیل فقدان مدیریت جامع و بهره‌برداری نادرست، در وضعیت «رهاشده» قرار دارد، اظهار کرد: گزارش‌های میدانی حاکی از آن است که این مجموعه نیازمند هم‌فکری درست و برنامه‌ریزی شده برای ارائه خدمات به همشهریان باشد و تاکنون هیچ‌گونه خدمات اولیه‌ای را ارائه نداده است.

وی با بیان اینکه وضعیت اسفبار سرویس‌های بهداشتی، فقدان آب، نبود سطل‌های زباله و نقص در نورپردازی و چیدمان نیمکت‌ها، این منطقه را از یک سایت گردشگری به فضایی غیرقابل استفاده تبدیل کرده است، ابراز کرد: بدیهی است که بسیاری از طرح‌های توسعه‌ای در سال‌های گذشته، صرفاً بر اساس رویکردهای «احساسی و هیجانی» و بدون داشتن یک طرح جامع عملیاتی اجرا شده‌اند. نمونه بارز این رویکرد، ساخت آبشاری در منطقه گاوازنگ زنجان است که به‌دلیل نبود تفکر در حوزه نگهداری و بهره‌برداری، اکنون به حالتی متروکه درآمده است.

رئیس اداره میراث فرهنگی، گردشگری و صنایع دستی شهرستان زنجان با اشاره به اینکه این تضاد میان «خبرسازی مسئولان» در فضای مجازی و «واقعیت میدانی»، موجب نارضایتی شدید شهروندان شده است، افزود: در حالی که در پشت تلفن‌ها از تحویل مجموعه به شهرداری سخن می‌رود، فقدان امکانات اولیه نشان می‌دهد که هیچ اقدام عملی برای احیای این تفرجگاه صورت نگرفته و اعتبارات گردشگری سال‌های پیش، خروجی ماندگاری برای مردم نداشته است.

وی گفت: منطقه گردشگری «گاوازنگ» و «ایل‌داغی» با وجود پتانسیل‌های طبیعی، اکنون در یک سردرگمی مدیریتی شدید به سر می‌برد. ابهام بنیادین در مورد وضعیت حریم این منطقه اینکه آیا تحت محدوده شهری است یا روستایی باعث شده تا هیچ‌یک از نهادهای متولی از جمله بنیاد مسکن، راه و شهرسازی، بخشداری، دهیاری یا سازمان منابع طبیعی، مسئولیت پذیرفته و متولی مشخصی برای اداره آن وجود نداشته باشد.

در چهل‌وهشتمین نشست «شب‌های مستند» موزه سینما مطرح شد؛

«گاو» و «قیصر» فیلم‌های اصلی جریان موج نو سینمای ایران است

برنا/ در چهل‌وهشتمین نشست «شب‌های مستند» موزه سینما با حضور پیروز کلانتری پژوهشگر و مستندساز، جنبه‌های مختلف مستندهای «تاکسی‌متر» و «نان‌خورهای بی‌سوادی» ساخته ناصر تقوایی بررسی شد.

چهل‌وهشتمین نشست «شب‌های مستند» موزه سینما، دوشنبه ۲۲ تیرماه در سالن فردوس موزه سینمای ایران برگزار شد و نسخه اصلاح و مرمت شده دو مستند کمتر دیده‌شده «تاکسی‌متر» و «نان‌خورهای بی‌سوادی» به کارگردانی ناصر تقوایی که به همت فیلمخانه ملی ایران آماده نمایش شد، همزمان با زادروز این فیلمساز، با همکاری انجمن تهیه‌کنندگان سینمای مستند در سالن فردوس موزه سینمای ایران به نمایش درآمد. پیروز کلانتری، پژوهشگر و مستندساز پیشکسوت، این آثار را تحلیل و بررسی کرد و مدیریت نشست را فخرالدین سیدی، فیلمساز، برعهده داشت.

در ابتدای نشست، فخرالدین سیدی، فیلمساز، بخشی از یادداشت «با ناصر تقوایی از خیابان تا دادگستری؛ همراهِ نان‌خورهای بی‌سوادا!» نوشته حسن مشفق تهرانی، فیلمساز پیشکسوت تلویزیون با محوریت فعالیت‌های ناصر تقوایی و نگاه سینمایی این کارگردان را قرائت کرد.

پیروز کلانتری گفت: اگر فیلم‌سازان بعد از سال ۱۳۴۸ هجری شمسی را دنبال کنیم که یک به یک فیلم‌سازان برجسته‌ای می‌شوند، یکی داریوش مهرجویی است که با «گاو» به ادامه فیلم‌سازی می‌پردازد. دیگر افراد شاخص در این فهرست، ناصر تقوایی، علی حاتمی، عباس کیارستمی، سهراب شهید ثالث، فریدون گُله هستند و در واقع، شاخص‌ترین‌ها هستند. وقتی به این فهرست نگاه می‌کنید، نمی‌توانید بگویید این فهرست از فیلم «قیصر» مسعود کیمیایی بیرون آمده است، ولی می‌توانید بگویید که این فهرست از عقبه فیلم‌های «خشت و آینه» ابراهیم گلستان و «شب قوزی» فریدون گُله بیرون آمده‌اند و با آن‌ها نسبت دارد.

وی ادامه داد: همه این‌ها یک سابقه ادبیاتی و روشنفکری دارند و برای همه این فیلم‌سازان، سینما جور دیگری است. یادآوری می‌کنم که در سال ۱۳۴۸، تقوایی «آرامش در حضور دیگران» را می‌سازد که سال‌ها بعد به نمایش درمی‌آید. از این‌رو، تقوایی این فیلم را در همان سال ساخته است، اما چند سال بعد دیده شد؛ بنابراین، می‌توانیم فهرست فیلم‌های اصلی جریان موج نو را به این ترتیب نام ببریم: «گاو»، «قیصر» و «آرامش در حضور دیگران». اگر آن فیلم تقوایی همان موقع اکران می‌شد، می‌توانست نمایانگر ارتباطش با «خشت و آینه» و «شب قوزی» باشد. بدین‌گونه، تقوایی می‌توانست تأثیرش را در این سینما بگذارد و در کنار آن کارگردان‌های نام‌برده مطرح شود. بدین‌صورت، حتی ممکن بود از لحاظ سینمایی، «آرامش در حضور دیگران» به نسبت «قیصر»، به فیلم مهم‌تری تبدیل شود، از نظر اینکه فیلم چه کارکردی دارد. در نهایت، «آرامش در حضور دیگران» به موقع دیده نشد و چند سال وقفه افتاد؛ بنابراین، نتوانست نقشی را که داریم راجع به آن صحبت می‌کنیم، پیدا کند.

«غول ۲» در شبکه نمایش

فیلم سینمایی «غول ۲» با گویندگی ۲۳ نفر از گویندگان گفتار فیلم در واحد دوبلاژ اداره کل تامین و رسانه بین الملل سیما دوبله شد. به گزارش ایلنا به نقل از پایگاه اطلاع‌رسانی سیما، این سینمایی در گونه اکشن، ماجراجویی و درام محصول نروژ در سال ۲۰۲۵ قرار است از شبکه نمایش سیما پخش شود. مدیر دوبله این سینمایی شراره حضرتی و صدابردار آن روژین جشن سده است. شیلا آژیر، سحر اطلسی فر، رضا الماسی، دانیال الیاسی، آرزو امیربدری، کریم بیانی، علی بیگ محمدی، امیر حکیمی، سیما رستگاران، شیرین روستایی، حسین سرآبادانی، پریا شفیعیان، خشایار شمشیرگران، محمد صادقیان، فاطمه صبا، بهروز علی محمدی، امیربهرام کاویانپور، اسفندیار مهرتاش، مریم مهماندوست، بهمن هاشمی، صنم نکواقبال، نیما نکویی فرد و شراره حضرتی صداپیشه‌های این اثر بوده اند. داستان فیلم درباره نورا، متخصص باستان‌شناسی است که پس از بیدار کردن ناخواسته یک مگاترول ویرانگر در مرکز تحقیقات، با کشف راز یک قدیس باستانی و همکاری ارتش و مردم، به نبرد نهایی با ترول می‌رود.

قلعه‌تپه میراث کیانیان، طعمه سوداگران زمین

موج رسا/ قلعه‌تپه ابهر، میراثی کهن با قدمتی از کیانیان تا ساسانیان، این‌روزها در حالی در محاصره درخواست‌های تغییر کاربری و تفکیک زمین قرار گرفته است که کارشناسان مدیریت شهری نسبت به پیامدهای جبران‌ناپذیر آن برای هویت ۵ هزار ساله این شهر هشدار می‌دهند.

قلعه‌تپه ابهر، نه فقط یک محوطه باستانی، بلکه هویت ماندگار شهری است که ریشه‌های آن در لایه‌های اسطوره و تاریخ از کیانیان تا ساسانیان امتداد دارد.

این اثر که در ادبیات شفاهی، متون کهن و اسناد معتبر چون تاریخ‌گزیده، آثارالبلاد و الممالک‌والمسالک، گاه بنای آن به داراب، گاه به کیخسرو و زمانی به شاپور ذوالاکتاف نسبت داده شده، همواره کانون قدرت، تصمیم‌گیری و امنیت منطقه ابهررود بوده است.

بااین‌حال، امروز این میراث ارزشمند در محاصره تهدیدهایی قرار گرفته که از سوداگری زمین تا بی‌توجهی مدیران و سکوت نهادهای متولی را شامل می‌شود؛ در حالی‌که شهر ابهر با زمین‌های خالی بسیار در سایر نقاط، هیچ نیازی به تغییر کاربری حریم این اثر ندارد.

زمین خالی هست، چرا قلعه‌تپه را بفروشیم؟

بهزاد آهنگری، کارشناس مدیریت شهری، در گفتگو با خبرنگار گروه فرهنگی پایگاه خبری تحلیلی «موج‌رسا»، با اشاره به درخواست‌های برخی، نسبت به تغییرات کاربری زمین‌های اطراف قلعه‌تپه باستانی ابهر هشدار داد و آن را تهدیدی برای هویت تاریخی و شهری این منطقه دانست.

وی با اشاره به مستندات تاریخی فراوان در خصوص قدمت میراث فرهنگی و اهمیت ان در هویت شهری ابهر افزود: این محوطه تاریخی که مربوط به دوران پیش از اسلام است، در تاریخ ۷ مهر ۱۳۸۱ به شماره ثبت ۶ هزار و ۱۷۰ در فهرست آثار ملی ایران به ثبت رسیده است.

کارشناس مدیریت شهری در این رابطه به اظهارات یکی از مقامات میراث فرهنگی استان در ۳۰ فروردین‌ماه ۱۴۰۳ اشاره کرد که گفته بود: «اگر بپذیریم خاطرات تاریخی یک شهر، از اجزای قومی و اجتماعی آن نشأت می‌گیرد، پس مکان‌هایی همچون قلعه‌تپه که تجلی‌گاه این خاطرات هستند، ارزشی فراتر از یک بنای صرف دارند. میراث فرهنگی، هویت و گذشته ماست و پلی برای صلح و دوستی میان نسل‌ها.»

وی تصریح کرد: بر اساس بررسی نقشه‌های هوایی، حدود ۲۰ هزار مترمربع از زمین‌های اطراف این اثر باستانی، متاسفانه هدفی جذاب برای سودجویان جهت تغییر کاربری، تفکیک، فروش و ساخت‌وساز محسوب می‌شود.

آهنگری با اشاره به سابقه ساخت‌وساز در این محدوده، گفت: پیش و پس از انقلاب، نهادهایی همچون آموزش‌وپرورش (با ساخت سالن ورزشی و مدرسه راهنمایی امیرکبیر)، وزارت بهداشت (ساختمان اداری)، سازمان های پست، تأمین اجتماعی، کار و تعاون و حتی ساخت حمام عمومی که در دهه ۷۰ توسط شهرداری به مجموعه سونا و استخر کوچک تبدیل شد، همگی در این حریم دست‌اندازی داشتند. همچنین در دهه‌های بعد، ساخت‌وساز مسکونی در ضلع جنوبی و جنوب‌غربی (باغات سابق) تشدید شد.

وی تأکید کرد: فلسفه وجودی هر شهر، تأمین مسکن و معابر برای شهروندان است، اما این هدف باید در چارچوب سرانه‌های شهری و با رعایت حریم اماکن تاریخی، فرهنگی و طبیعی انجام شود: «ابهر از دو نعمت منحصربه‌فرد برخوردار است: رودخانه ابهررود و قلعه‌تپه ۵ هزار ساله؛ اما هر دو در معرض بی‌توجهی یا تعرض قرار گرفته‌اند.

کارشناس مدیریت شهری با اشاره به زمین‌های خالی فراوان در سایر نقاط شهر، عنوان کرد: در شهرک‌هایی همچون پونک، مادبافت، ابهربافت، بهشت کبری، مردانی، گلسار شرقی و غربی، و نیز بافت فرسوده مرکزی شهر، بیش از ۱۰ هزار قطعه زمین خالی یا قابل نوسازی وجود دارد که می‌تواند نیاز مسکن ۱۰ سال آینده را تأمین کند. در چنین شرایطی، اصرار بر تفکیک زمین‌های اطراف قلعه‌تپه نه‌تنها غیرکارشناسی، بلکه نابخردانه است.

وی با اشاره به آمار جمعیتی، اظهار کرد: از سال ۱۳۹۵ تاکنون، رشد جمعیت ابهر عملاً متوقف شده است؛ مهاجرت به قزوین، تهران و خارج از کشور و نیز کاهش نرخ زادولد، تقاضا برای مسکن را به شدت کاهش داده است. در چنین فضایی، شتاب در ساخت‌وساز نه تنها به رکود و اشباع بازار دامن می‌زند، بلکه به بافت تاریخی شهر نیز آسیب می‌زند.

آهنگری با انتقاد از رویکرد دستگاه‌های اجرایی، متذکر شد: جای تعجب است که برخی همچنان بر تفکیک زمین‌های اطراف قلعه‌تپه اصرار دارند.

شگفت‌انگیزتر از آن، سکوت وزارت میراث فرهنگی با چنین رویه هایی است! وی تأکید کرد: بناهای تاریخی، امانت گذشتگان به ما و ودیعه‌ای برای آیندگان است. هرگونه دست‌اندازی به این میراث، از جمله خیابان‌کشی، قطعه‌بندی و ساخت‌وساز، در تاریخ ثبت خواهد شد و آیندگان هرگز آن را نخواهند بخشید.

کارشناس مدیریت شهری در ادامه به موضوع هویت شهری پرداخت و یادآور شد: برخی از ساکنان جدید، مهاجرانی از شهرهای دیگر هستند که تعلق‌خاطری به تاریخ و هویت شهر جدید خود ندارند. طبیعی است که چنین افرادی در مشارکت‌های اجتماعی، به هم‌طایفه‌ها یا هم‌محله‌ای‌های خود رأی دهند و مدیران شهری را انتخاب کنند که پاسخگوی نیازهای آنی و زودبازده آن‌ها باشند.

وی تصریح کرد: شهروندان قدیمی‌تر نیز به‌جای نقش‌آفرینی مؤثر، یا از مسائل شهری کناره‌گیری کردند یا صرفاً به انتقادات شفاهی بسنده کرده‌اند و عموم مدیران غیربومی نیز ظاهراً به دلیل عدم شناخت عمیق از مسائل فرهنگی و پیشینه شهر ابهر، آنچنان که باید مدافع میراث ماندگار شهر نیستند! حاصل این ترکیب، شهری است بی‌هویت، بی‌برند، بدون چشم‌انداز و غافل از گذشته‌اش؛ شهری که مردمانش حتی ۵۰ سال قبل خود را نمی‌شناسند، چه رسد به تمدن ۵ هزار ساله‌اش! تعلق خاطری ندارند و بی‌تفاوت هستند!

آهنگری در پایان با تاسف شدید از اهمیت ندادن به هویت شهری و فرهنگ و تمدن و ریشه‌های چند هزارساله این شهر گفت: نکته نگران‌کننده‌تر، بهره‌برداری اقتصادی از بستر این ناآگاهی است. چه بسا با تصمیمات غیرکارشناسی، اهدافی صرفاً مادی در پس این تغییرات دنبال شود که تنها نیاز سوداگران را ارضا خواهد کرد و در نهایت اثری از تمدن و تاریخ دیرینه این دیار برای نسل‌های بعد باقی نمی‌گذارد!

قلعه‌تپه ابهر هسته مرکزی قدرت از دوران باستان

کامبیز فتحی، نویسنده کتاب «قلعه‌تپه ابهر»، به تحلیل جایگاه و کارکرد تاریخی این اثر ارزشمند در ساختار شهری ابهر پرداخت و آن را گنجینه‌ای فرهنگی خواند که روند حیات اجتماعی منطقه را به تصویر می‌کشد.

وی با اشاره به موقعیت جغرافیایی و تاریخی منطقه ابهررود اظهار داشت: شهر ابهر در این منطقه، همچون گنجینه‌ای فرهنگی ارزشمند، نمایانگر سیر تحول حیات اجتماعی در طول اعصار است.»

نویسنده کتاب قلعه‌تپه ابهر افزود: شکل‌گیری و تداوم شهر ابهر، افزون بر عوامل طبیعی و اقتصادی - اجتماعی، به‌شدت تحت تأثیر عوامل اداری - نظامی بوده است. بافت شهری ابهر را می‌توان بازتاب ساختار سیاسی-نظامی مسلط بر منطقه ابهررود و همچنین برهم‌کنش‌های مناطق هم‌جوار در دوران باستان دانست. وی به ادبیات شفاهی ساکنان ابهر اشاره کرد و گفت: آنچه در گونه‌های داستانی ادبیات شفاهی مردم ابهر، درباره شهر و محله‌های پیش از اسلام آن بر سر زبان‌هاست، هرچند از پیشینه و قوت بالایی برخوردار است، اما از آنجا که بر باورهای شهروندی، تفاخر محلی و هویت بومی استوار است و محصول ذهنیت جمعی‌ای است که سینه‌به‌سینه چرخیده، نمی‌تواند تصویری دقیق از شکل واقعی شهر و فضای کالبدی آن ارائه دهد.

فتحی تصریح کرد: ماهیت گفتاری این قصه‌ها بر این باور است که ابهر از دوران کیانیان همواره جایگاه شهری داشته و دارای جمعیت، بازار، محله‌ها، کوی‌ها و برزن‌ها بوده است. این ذهنیت جمعی در آثار شاعران و نویسندگان محلی نیز بازتاب‌های گوناگونی یافته است.

وی خاطرنشان کرد: در ادبیات شفاهی ابهر، شهر از دیدگاه ریخت‌شناسی، دارای مؤلفه‌های شهر باستانی یعنی قلعه، شهر بیرونی، بازار و میدان معرفی شده و همهٔ این فضاها ترسیم گردیده است.

نویسنده کتاب «قلعه‌تپه ابهر افزود: بر همین اساس، ادعا شده که پیشینه برخی محله‌های ابهر همچون دِهَک، زرکوبان و قلعه‌تپه به دوران باستان و به‌ویژه دوره ساسانی می‌رسد.

وی با استناد به داده‌های منابع تاریخی و جغرافیانگاری، تأکید کرد: ابهر در دوره ایران باستان، شهری اداری - سیاسی در منطقه ابهررود محسوب می‌شده و قلعه‌تپه، مهم‌ترین بخش این شهر به شمار می‌رفته است.

فتحی در تشریح کارکرد این بخش متذکر شد: قلعه‌تپه دارای هسته مرکزی و کانون اصلی شهر بوده و جایگاه نماینده نظامی و مذهبی شاهنشاهی، همچنین سکونت‌گاه و مقرّ سربازان حافظ امنیت منطقه به شمار می‌رفته است. این مجموعه، مرکب از آتشکده، ساختمان‌ها و تشکیلات اداری - سیاسی و نظامی بوده و در بهترین نقطه شهر، یعنی جبهه شمال شرقی و در سطحی بالاتر از سایر نقاط، استقرار داشته است.

وی خاطرنشان کرد: عملکرد عالی این بخش را از این حقیقت می‌توان دریافت که ویرانه‌های عمارت عالیه در این قسمت تا دوره قاجار نیز باقی بوده است. بنابراین قلعه‌تپه را می‌توان بخشی مهم و تأثیرگذار از بافت شهر دانست که مرکز سیاسی و حکومتی ابهر در منطقه ابهررود محسوب می‌شده است.

نویسنده کتاب قلعه‌تپه ابهر با اشاره به موقعیت راهبردی قلعه‌تپه اظهار داشت: این بنا در محدوده‌ای معین و مشخص، از نظر سوق‌الجیشی و دفاعی چنان ساخته شده که دسترسی راحتی به قسمت‌های مختلف شهر داشته است. قلعه‌تپه به‌عنوان مرکز سیاسی و تصمیم‌گیری، دارای معماری ویژه‌ای بوده و قسمت‌های دیگر شهر را در تسلط می‌گرفته است.

وی یادآور شد: اهمیت فوق‌العاده قلعه‌تپه سبب شده تا در این بخش شاهد وجود برج و باروهای متعدد باشیم و سمت شمالی آن به‌وسیله رودخانه ابهررود محصور و محفوظ می‌شده است.

قلعه‌تپه، میراثی از کیانیان تا ساسانیان است

حسن نظمده، نویسنده و پژوهشگر ابهری، در گفتگو با خبرنگار گروه فرهنگی پایگاه خبری تحلیلی «موج‌رسا»، به تبیین پیشینه تاریخی قلعه‌تپه ابهر بر اساس منابع معتبر کهن پرداخت و روایت‌های گوناگون از بنای این اثر ارزشمند را تشریح کرد.

وی با استناد به کتاب «ثمالی» (صفحه ۶۰۹) اظهار داشت: در دوره ساسانیان، هنگامی‌که خسرو اول انوشیروان، ملقب به عادل، قلمرو ایران را به چهار منطقه نظامی - اداری تقسیم کرد، شهر ابهر در بخش دوم یعنی ناحیه جبال قرار گرفت.

پژوهشگر و نویسنده ابهری با اشاره به اختلاف دیدگاه مورخان درباره بانی شهر ابهر، افزود: حمدالله مستوفی در تاریخ گزیده، بنای شهر ابهر را به داراب ابن داراب و در جای دیگر به کیخسرو کیانی (فرزند سیاوش) نسبت داده است؛ اما بنده در خصوص خودِ قلعه‌تپه، ساخت آن را به داراب ابن داراب منسوب می‌کنم.

پژوهشگر پرونده ثبت جهانی دریانوردی ایرانی:

نیروی دریایی توسط داریوش هخامنشی پایه‌گذاری شد

قدیمی‌ترین سند شناخته‌شده دریانوردی جهان، بر اساس یافته‌های باستان‌شناسی چغامیش خوزستان، به حدود هشت هزار سال پیش بازمی‌گردد؛ سندی که از وجود کشتیرانی در پهنه آبی جنوب ایران حکایت دارد. با این حال، پژوهشگران میراث دریانوردی معتقدند یکی از مهم‌ترین پرونده‌های میراث ناملموس ایران در یونسکو، امروز در معرض تهدیدهایی قرار گرفته که از نابودی دانش سنتی ساخت شناورهای چوبی تا خروج لنج‌های ایرانی از کشور را در بر می‌گیرد.

آیدین رزم‌پیشه، مستندساز و پژوهشگر میراث دریانوردی و لنج‌سازی ایران در گفت‌وگو با خبرنگار ایلنا اعلام کرد: سه سال است که روی پرونده «دانش سنتی لنج‌سازی و دریانوردی در خلیج فارس» کار می‌کنیم؛ پرونده‌ای که در یونسکو در زمره میراث «در معرض خطر» ثبت شده و برای بررسی وضعیت و راهکارهای پاسداری آن مطالعات گسترده انجام شده است.

او تاکید کرد: این پرونده صرفا به ساخت لنج‌های چوبی محدود نیست و در واقع «هویت پهنه خلیج فارس» را نمایندگی می‌کند.

رزم پیشه افزود: وقتی از خلیج فارس صحبت می‌کنیم، در واقع از یک نظام تمدنی دریایی سخن می‌گوییم. ورود پرتغالی‌ها و انگلیسی‌ها به این پهنه آبی باعث شد آن‌ها با مردمانی مواجه شوند که بر آب زندگی می‌کردند و به زبان فارسی سخن می‌گفتند. هویت فرهنگی و ملی خلیج فارس با اصالت دریانوردی ایرانی گره خورده است.

از چغامیش تا هخامنشیان؛ روایت یک تمدن دریایی

رزم‌پیشه معتقد است اهمیت میراث دریانوردی ایران فراتر از نام جغرافیایی خلیج فارس است و به پیشینه‌ای چند هزار ساله بازمی‌گردد. او با اشاره به یافته‌های باستان‌شناسی چغامیش خوزستان می‌گوید: قدیمی‌ترین سند تاریخی دریانوردی جهان که در چغامیش کشف شده، مربوط به حدود شش هزار سال پیش از میلاد مسیح است و نشان می‌دهد که در آن زمان در این پهنه آبی کشتیرانی می‌کردیم، نه صرفاً تردد با قایق های کوچک. به گفته این پژوهشگر، شکل‌گیری نخستین ناوگان منظم دریایی جهان در دوران داریوش هخامنشی، تلاش‌های کوروش برای توسعه دریانوردی و احداث کانال میان نیل و دریای سرخ و همچنین شواهد موجود بر روی سکه‌های ساسانی که از تجارت دریایی با چین پیش از شکل‌گیری راه ابریشم حکایت دارند، همگی نشان می‌دهند که دریانوردی بخشی جدایی‌ناپذیر از هویت تاریخی ایرانیان بوده است.

به گفته رزم‌پیشه، حتی روایت‌های جهانگردان نیز بر دیرینگی سنت دریانوردی ایرانیان صحه می‌گذارند.

او با اشاره به سفرنامه مارکوپولو می‌گوید: مارکوپولو وقتی به هرمز می‌رسد، تصمیم داشت سفر خود را از طریق دریا ادامه دهد، اما با دیدن کشتی‌های چوبی ایران منصرف می‌شود. او نوشته بود که چوب‌ها با طناب به یکدیگر بافته شده‌اند و سفر با این کشتی‌ها دیوانگی است.

رزم‌پیشه افزود: همین روایت نشان می‌دهد که فناوری کشتی‌سازی سنتی ایران پیش از ورود مارکوپولو وجود داشته و ایرانیان قرن‌ها پیش از آن با همین شناورها تجارت دریایی انجام می‌دادند.

به گفته این محقق و پژوهشگر، نوروز با مشارکت بیش از ده کشور، بزرگ‌ترین پرونده ثبت شده ایران در یونسکو است، اما از نظر عمق محتوایی، پرونده دریانوردی ایرانی ابعاد گسترده‌تر دارد.

او می‌گوید: این پرونده هر پنج حوزه مورد نیاز برای ثبت در یونسکو را به طور همزمان در خود دارد. در بخش معرفی این پرونده در سایت یونسکو، شاخص‌هایی وجود دارد که معمولاً تعداد پرونده‌های مشابه در جهان برای آن‌ها درج می‌شود، اما درباره برخی از شاخص‌های این پرونده هیچ عددی وجود ندارد؛ یعنی نمونه مشابهی برای آن ثبت نشده است.

موسیقی که فرمان ناخدا را منتقل می‌کرد

یکی از بخش‌های کمتر شناخته‌شده این میراث، موسیقی دریانوردی ایرانی است. رزم‌پیشه توضیح می‌دهد: فرمان‌های ناخدا مستقیماً به ملوانان منتقل نمی‌شد. ناخدا دستور را به فردی به نام مطرب می‌داد و او با نواختن ریتم‌های مشخص، فرمان‌ها را منتقل می‌کرد. حتی ضرب‌آهنگ‌ها متناسب با میزان فعالیت فیزیکی طراحی شده بودند؛ مثلاً برای بالا کشیدن لنگر توسط چندین نفر، ریتمی نواخته می‌شد که با فشار بدنی آن کار هماهنگی داشته باشد.

به گفته این پژوهشگر، نظام تقویمی دریانوردان جنوب ایران نیز نمونه‌ای کم‌نظیر از همزیستی انسان با طبیعت است. او گفت: اگر نوروز ایرانی با شکوفایی طبیعت آغاز می‌شود، سال نو دریایی با وزش بادهای موسمی آغاز می‌شد. اواخر تیر و اوایل مرداد، همزمان با شروع بادهای موسمی، نوروز دریایی فرا می‌رسید. در این ایام مردان به دریا نمی‌رفتند و زنان برای سپاسگزاری از دریا و طلب برکت، میوه‌ها را به آب می‌سپردند. به گفته او، در تقویم دریایی جنوب، سال به جای ۱۲ ماه به سه دوره صدروزه و یک دوره شصت روزه تقسیم می‌شد و حتی آغاز روز نیز با غروب خورشید تعریف می‌شد، نه نیمه‌شب.

«بوم»؛ شاهکار مهندسی ایرانی

رزم‌پیشه در بخش دیگری از گفت‌وگو به شناوری به نام «بوم» اشاره می‌کند؛ کشتی چوبی بادبانی ایرانی که به گفته او یکی از پیچیده‌ترین نمونه‌های مهندسی سنتی ایران به شمار می‌رود.

او گفت: بوم یک شناور اقیانوس پیما با سه دکل بادبانی بود که طراحی آن به گونه‌ای انجام شده بود که حتی با کوچک‌ترین نسیم به حرکت درمی‌آمد.

اما نکته نگران‌کننده آن است که دانش ساخت این شناورها هرگز مکتوب نشده است. بوم نقشه ساخت نداشت و کاملاً به صورت سینه‌به‌سینه ساخته می‌شد که متأسفانه بخش عمده حاملان این دانش از دنیا رفته‌اند و امروز دیگر کسی را نداریم که بتواند بوم اصیل ایرانی را بسازد.

مرحله چهارم ثبت‌نام در طرح مسکن استیجاری زوج‌های جوان

همزمان با اجرای مرحله چهارم ثبت‌نام در طرح مسکن استیجاری زوج‌های جوان (طرح آشیان)، ویژه متقاضیان سه استان فارس، اردبیل و زنجان، از امروز، مرحله دوم ثبت‌نام متقاضیان استان مازندران نیز آغاز می‌شود. به گزارش ایلنا از وزارت راه و شهرسازی، تا پایان فردا، چهارشنبه ۲۴ تیرماه، متقاضیان مسکن استیجاری زوج‌های جوان استان‌های فارس، اردبیل و زنجان می‌توانند با مراجعه به سامانه طرح‌های حمایتی مسکن وزارت راه و شهرسازی نسبت به ثبت درخواست اقدام کنند. همچنین مرحله دوم ثبت‌نام مسکن استیجاری زوج‌های جوان استان مازندران ویژه متقاضیان دو شهر ساری و نکاء نیز در همین بازه زمانی انجام خواهد شد.در مرحله چهارم ثبت‌نام طرح آشیان که از امروز، آغاز می‌شود ثبت‌نام متقاضیان در ۱۱ شهر امکان‌پذیر است. در استان اردبیل متقاضیان در شهر اردبیل، استان زنجان شهر زنجان و در استان فارس متقاضیان در شهرهای اردکان، سعادت‌شهر، شهر جدید صدرا، شیراز، فراشبند، قیر و گراش و همچنین در استان مازندران متقاضیان ساری و نکاء می‌توانند نسبت به ثبت درخواست خود اقدام کنند.

سبقت گرانی ماهانه ایران از تورم سالانه اغلب کشورهای جهان:

فشار افزایش ۱۳۴ درصدی مواد غذایی بر فقیرترین ایرانیان

به گزارش خبرآنلاین، تورم سالانه و نقطه به نقطه خرداد ماه ایران را در حالی مرکز آمار ۶۲ درصد و ۸۸.۶ درصد اعلام کرد که این ارقام جزو بالاترین ارقام تورمی هستند که در ایران تجربه شده‌اند. با وجود بی سابقه بودن این ارقام اما بررسی جزییات نشان می‌دهد تورم فعلی برای دهک اول و دوم (فقیرترین اقشار) سه رقمی شده است. ضمن این‌که تورم برای مناطق روستایی و ۱۱ استان اغلب محروم کشور هم سه رقمی است.

تورم بالا همیشه به زیان طبقه کارگر و فرودستان بوده اما به نظر می‌رسد تورم فعلی تاثیری دو چندان بر زندگی فقرای ایران داشته است. بالاتر بودن نرخ تورم خوراکی‌ها که در پایان خرداد ماه بیش از ۱۳۴ درصد گزارش شده بود، به طور خاص موجب شده تا تورم در بخش معیشت تاثیر بیشتری بگذارد و هزینه سفره‌های مردم بیش از دیگر بخش‌ها افزایش یابد. این در شرایطی است که احتمال سه رقمی شدن نرخ تورم هم مطرح است.

در این رابطه محمد رضا عبدالهی، منتقد اقتصادی به خبرآنلاین گفت: تورم در حالت کلی وقتی افزایش پیدا می‌کند، اثر جدی و منفی بر بازتوزیع ثروت و درآمد دارد؛ در شرایط تورم بالا، اگر رشد اقتصادی هم صفر باشد، به این معناست که درآمد افراد به طور متوسط تغییری نکرده اما هزینه‌ها به شدت افزایش یافته است. این امر قدرت خرید بخش بزرگی از جامعه و به طور خاص فروشندگان نیروی کار را افزایش می‌دهد.

او ادامه داد: در مقابل اقشار صاحب ثروت و سرمایه از تورم نفع می‌برند زیرا ارزش دارایی آن‌ها، بدون این‌که کار خاصی بکنند افزایش پیدا می‌کند. مزد بگیران اعم کارگر و کارمند، دارایی چندانی ندارند و هزینه زندگی خود را از طریق کار مزدی تامین می‌کنند، نه سود دارایی‌ها و سرمایه‌هایشان، پس اصلی ترین قربانیان تورم هم طبقه کارگر و مزدبگیر است. بنابراین در شرایط تورم فزاینده، هر حمایت اجتماعی هم که صورت بگیرد، شکاف طبقاتی و توزیع درآمدی به افزایش نابرابری‌ها و شکاف‌های طبقاتی منجر می‌شود.

تورم ماهانه ایران بیش از تورم سالانه دیگر کشورها است

عبدالهی به تورم فعلی حاکم بر ایران اشاره کرد و گفت: تورم اخیر ایران چند ویژگی دیگر هم دارد که بیشتر به زیان رفاه عمومی و عدالت اجتماعی است. مهم‌ترین نکته بالا بودن نرخ تورم فعلی است؛ یعنی نرخ ۸۸ درصدی مرکز آمار و ۸۳ درصدی بانک مرکزی نرخ‌هایی نیستند که در گذشته هم تجربه شده بودند. همچنین از دی ماه ۱۴۰۴ تا امروز برای ۶ ماه پیاپی ما با تورم ماهانه بیش از ۵ درصد مواجه هستیم که تا کنون سابقه نداشته چنین شتاب تورمی. تورم ماهانه فعلی ایران از تورم سالانه اغلب کشورهای جهان بیشتر است.

گفتنی است اغلب کشورهای جهان امروزه تورم سالانه‌ای کمتر از ۵ درصد دارند اما ایران در ۶ ماه اخیر کمترین تورم ماهانه‌ای که تجربه کرده ۵ درصد بوده است. کارشناس اقتصاد کلان با اشاره به پیشی گرفتن تورم خوراکی‌ها گفت: این ترکیب تورمی هم بر شدت اثرات فقرزا و عدالت زدای تورم فعلی افزوده است. هر چه افراد فقیر هستند، خوراکی‌ها سهم بیشتری از کل هزینه‌هایشان را دارد و درنتیجه هر چه تورم خوراکی‌ها بیشتر باشد، شدت تورمی که اقشار مزدبگیر و فقیر تجربه می‌کنند بیشتر می‌شود. هم اکنون مرکز آمار می‌گوید تورم خوراکی‌ها ۱۳۴ درصد است که بیانگر همین نکته، یعنی پیشی گرفتن تورم خوراکی از میانگین عمومی تورم است.

او افزود: مورد دیگر هم تورم منطقه‌ای است و همانطوری که گفتم هر چه یک منطقه مردم فرودست بیشتری داشته باشد، در شرایط فعلی تورم بیشتری را حس خواهد کرد چرا که سهم خوراکی‌ها در هزینه آن‌ها بیشتر است و همین امر فشار تورمی را بر آن‌ها افزایش می‌دهد. در استان‌های محروم، مانند دهک‌های پایین درآمدی، خوراکی سهم بزرگی از هزینه‌ها را تشکیل داده و درنتیجه تبعات سنگین‌تر تورم در آن‌جا محسوس است.

تورم بالا همزمان با رشد صفر بحران معیشت را دو چندان کرد

آخرین گزارش‌ها از رشد صفر درصدی و حتی منفی اقتصاد در ۱۴۰۴ خبر می‌دهد. مرکز آمار ایران رشد سال گذشته را تنها ۰.۲ درصد محاسبه کرده که بانک مرکزی این نرخ را -۰.۷ درصد برآورد کرده است. مرکز آمار رشد بدون نفت را -۰.۳ درصد و بانک مرکزی -۱.۱ درصد اعلام کرده است.

در این باره عبدالهی توضیح داد: همزمانی رشد منفی اقتصادی و تورم بسیار بالا، شدت آثار سو رفاهی وضع فعلی را افزایش داده است. امروز بخش بزرگی از کسب و کارهای کشور دچار مشکل شده‌اند و دست به تعدیل گسترده نیروی کار زده‌اند و همین امر وضعیت را برای نیروی کار و فقرا دشوارتر خواهد کرد. زیرا در شرایطی که قیمت‌ها جهش‌های بالایی دارند، با رشد منفی اقتصاد و بیکاری، شرایط معیشتی سخت‌تر خواهد شد. با وجود این‌که تنها سه ماه از سال جدید گذشته، به نظر می‌رسد میزان رشد اقتصادی در ۱۴۰۵ کاسته نشده است. برخی تحلیل‌گران اقتصادی پیش‌بینی می‌کنند اگر وضع فعلی ادامه داشته باشد، یعنی یا جنگ تازه‌ای شکل بگیرد یا وضعیت فعلی «نه جنگ و نه صلح» در ماه‌های آینده حاکم باشد، رشد اقتصادی بین -۸ تا -۱۰ درصد هم خواهد شد.

انفعال در سیاستگذاری اقتصادی

با وجود این‌که کشور در یک سال گذشته با دو جنگ، یک اعتراض خیابانی به گرانی‌ها و تشدید فشارهای تحریمی و محاصره دریایی رو به‌رو بوده، اما از دولت انتظار می‌رود در مقابل روند فزاینده مشکلات و بحران‌های اقتصادی کلان و نیازهای معیشتی مردم فکری کند و وضعیت را تاحدودی دگرگون یا لااقل تثبیت کند. دولت اما آن طور که باید و شاید فعالانه عمل نکرده و موجب شده بعضی از منتقدان آن را به انفعال متهم کنند.

عبدالهی در این باره توضیح داد: از دولت انتظار می‌رود یک بسته جامع و مشخص در حوزه سیاستگذاری خارجی، سیاستگذاری داخلی و سیاستگذاری اقتصادی آماده کند و به سمت کاهش و کنترل انتظارات تورمی جامعه برود. انتظارات تورمی بالا، به کاهش اعتماد عمومی مردم و افزایش فاصله حاکمیت و مردم منجر خواهد شد. دولت هر قدر شفاف‌تر عمل کند، هم اعتماد عمومی را بالا خواهد برد و هم انتظارات تورمی را می‌تواند کاهش دهد.

او ادامه داد: اتخاذ سیاست‌های ارتباطی درست امروز موضوعیت دارد زیرا این دسته از سیاست‌ها به ویژه در بخش پولی بر انتظارات تورمی اثر کاهنده دارد. خصوصا در این روزها که صحبت‌های ضد و نقیضی در مورد مذاکرات شنیده می‌شود، لزوم برخورد فعالانه‌تر با مشکلات بیشتر است. متاسفانه تشتت آرایی که امروز در مورد مذاکرات به وجود آمده، صرف نظر از این‌که حق با کدام طرف است، به افزایش انتظارات تورمی منجر شده است.

او به عملکرد دولت از دی ماه پارسال تا امروز اشاره کرده و گفت: با این‌که از آن زمان تا به امروز مشکلات زیادی پدید آمده اما هیچ سیاست فعالی از سوی بانک مرکزی، وزارت اقتصاد، سازمان برنامه و دیگر نهادهای تصمیم‌ساز اقتصادی مشاهده نکردیم. این بی عملی موجب شده تا سیگنال منفی به فعالان اقتصادی داده شود. سیگنالی که به تشدید احساس رها شدگی دامن خواهد زد و این بسیار خطرناک است. در شرایطی که ۶ ماه است تورم ماهانه کمتر از ۵ درصد نشده، این بی تفاوتی تبعات بیشتری به دنبال دارد.

حذف ارز ترجیحی موجب افزایش تورم شد

از دی ماه ۱۴۰۴ تورمی که از ماه‌ها قبل در یک روند فزاینده قرار گرفته بود، سقف جدیدی زد. در سال ۱۴۰۴ از فروردین تا آذر میانگین تورم ماهانه تجربه شده ۳.۶ درصد بود. پس از آن، در حدفاصل دی تا خرداد ۱۴۰۵ میانگین تورم ماهانه به ۷.۱ درصد رسیده است. این امر موجب شده تا تعداد قابل توجهی از کارشناسان و مردم، نقش سیاستگذاری داخلی و به طور خاص حذف ارز ترجیحی در بحران امروز را پررنگ ببینند

عبدالهی در این باره پاسخ داد: حذف ارز ترجیحی حتما تاثیری به سزا بر تورم کشور داشته اما تنها عامل تورم بالای فعلی آن اقدام نبوده است. ما پیش از دی ماه ۱۴۰۴، در اردیبهشت ۱۴۰۱ هم تجربه اقدام مشابه را داشتیم. آن زمان، در اولین ماه پس از حذف ارز ترجیحی، تورم خرداد ۱۴۰۱ دو رقمی شد و به ۱۰.۶ درصد رسید اما بلافاصله از ماه بعد آن روند کاهش تورم ماهانه آغاز شد. او با بیان این‌که حذف ارز ترجیحی یک شوک به تورم وارد کرد، افزود: اکنون ۶ ماه است که نرخ تورم ماهانه به کمتر از ۵ درصد نرسیده و این صرفا محصول اقدام ارزی بانک مرکزی در دی ماه نیست. حذف ارز ترجیحی با اثر چشمگیری که بر افزایش قیمت کالاهای اساسی داشته، موجب افزایش نرخ تورم و هزینه‌های زندگی شده اما این را نباید به عنوان تنها عامل در نظر گرفت. اتفاقات دیگر مانند جنگ و محاصره دریایی هم به سهم خود در پدید آمدن این وضعیت بی سابقه تورمی موثر بوده‌اند.

از دستور توقف تا پیامک‌های تمدید و پاسخ اپراتورها

با وجود آنکه سازمان بازرسی کل کشور و سازمان تنظیم مقررات و ارتباطات رادیویی از توقف طرح «اینترنت پرو» و بازگرداندن مبالغ اضافی به مشترکان خبر داده‌اند، گزارش‌های کاربران از دریافت پیامک‌های تمدید یا فعال‌سازی دوباره این سرویس، ابهام‌های تازه‌ای را درباره سرنوشت این طرح ایجاد کرده است. مسئله کلیدی و مبهمی که موج جدیدی از بلاتکلیفی و اعتراضات کاربران را رقم زده، این است که علیرغم صدور دستور صریح سازمان بازرسی و سازمان تنظیم مقررات مبنی بر توقف طرح و بازپرداخت وجوه اضافی، مشترکان پس از گذشت چند وقت همچنان پیامک‌های تمدید یا فعال‌سازی مجدد ترافیک اینترنت پرو را دریافت می‌کنند.

ممنوعیت اینترنت پرو؛ اما سرویس همچنان فعال است؟

با ادامه نارضایتی‌های مردمی و گزارش‌های مربوط به گران‌فروشی، رئیس قوه قضاییه دستور ورود فوری دادستانی کل کشور و سازمان بازرسی را به پرونده صادر کرد. ذبیح‌الله خدائیان، رئیس سازمان بازرسی کل کشور، در نشست خبری خود رسماً از توقف بخش‌های دارای اشکال طرح اینترنت پرو خبر داد و اعلام کرد که اپراتورها مبالغی بسیار فراتر از تعرفه‌های مصوب وزارت ارتباطات دریافت کرده‌اند. وی تصریح کرد که پرونده تخلفات اپراتورها به مرجع قضایی و دادستانی کل ارجاع شده و تاکید مؤکد گردیده است که کلیه وجوه مازاد دریافت شده باید به سرعت به کاربران بازگردانده شود.

در همین راستا، حمید فتاحی، معاون وزیر و رئیس سازمان تنظیم مقررات و ارتباطات رادیویی (رگولاتوری)، ضمن تاکید بر ماهیت موقتی و امنیتی مصوبه اینترنت پرو، اعلام کرد که این طرح اکنون باید کاملاً متوقف شود و اپراتورها از نظر حقوقی ملزم به محاسبه دقیق و بازگرداندن تمام مبالغ اضافی به حساب مشترکان هستند. رگولاتوری همچنین اعلام کرد که هیچ دخالتی در قیمت‌گذاری‌های نجومی ۴۰ تا ۵۰ هزار تومانی هر گیگابایت اینترنت پرو نداشته و این مبالغ خارج از تعرفه‌های مصوب دولتی کسر شده است. مطابق قانون حمایت از مصرف‌کننده و اصول قانون اساسی، دریافت هرگونه وجه اضافه خارج از قرارداد رسمی خدمت عمومی، در حکم تحصیل مال نامشروع بوده و استرداد آن الزامی است.

اپراتورها چه می‌گویند؟

پیگیری خبرآنلاین از اپراتورها اما حاکی از آن است که محدودیتی برای دسترسی به بسته‌های پرو وجود ندارد. کارشناس اپراتور همراه اول در پاسخ به این پرسش که آیا طرح ارائه اینترنت پرو متوقف شده است، می‌گوید: «این طرح در حال اجراست و کاربران می‌توانند با درخواست برای خطی که اینترنت پرو داشته است، مجدد این بسته را تمدید کنند و همچنین می‌توانند برای خطوطی که تا به حال بر روی آن اینترنت پرو فعال نبوده است، درخواست برقراری این سرویس را بدهند.»

اینترنت پرو چگونه شکل گرفت؟

طرح دسترسی مدیریت‌شده اضطراری اینترنت که با نام «اینترنت پرو» می‌شناسیم، محصول مستقیم دوره انسداد سراسری شبکه ارتباطی کشور در اواخر سال ۱۴۰۴ است. ایده بنیادین این طرح، پس از قطع کامل دسترسی به شبکه جهانی در دی‌ماه ۱۴۰۴ شکل گرفت؛ دوره‌ای بحرانی که به فلج شدن زیست‌بوم اقتصاد دیجیتال و وارد آمدن خسارت‌های کلان به فعالان این حوزه انجامید. در پی رایزنی‌های گسترده بخش خصوصی با نهادهای تصمیم‌گیر، دبیرخانه شورای عالی امنیت ملی مصوبه‌ای اضطراری را ابلاغ کرد که به موجب آن، کمیته‌ای متشکل از مرکز ملی فضای مجازی و وزارت ارتباطات موظف شد بستر ارتباطی پایداری را برای گروه‌هایی نظیر پزشکان، وکلا، خبرنگاران، پژوهشگران و استارتاپ‌ها طراحی کند تا تداوم کسب‌وکارها در شرایط جنگی و بحران‌های امنیتی تضمین شود. در این راستا، طرح «اینترنت پرو» با حمایت ویژه دبیر شورای عالی فضای مجازی به تصویب رسید و فروش رسمی آن از اسفند توسط اپراتورهای بزرگ ارتباطی آغاز شد. تفاوت بنیادینی میان اینترنت پرو و شبکه‌های انتقال داده مانند فیلترشکن‌های رایج وجود دارد. این سرویس با تخصیص مسیرهای دسترسی متمایز از طریق لایه‌های فنی APNهای سازمانی (نقطه دسترسی اختصاصی)، ترافیک کاربران احراز هویت‌شده را در اولویت بالاتری در پهنای باند شبکه قرار می‌دهد. بدین ترتیب، فیلترینگ عمومی روی آی‌پی‌ها یا سیم‌کارت‌های تاییدشده بی‌اثر می‌شود و دسترسی مستقیم و بدون افت سرعت به پلتفرم‌های مسدودشده بین‌المللی بدون نیاز به نرم‌افزارهای واسطه فراهم می‌گردد. با این حال، تداوم این سیاست به سرعت به یکی از چالش‌برانگیزترین پرونده‌های حقوقی و رگولاتوری در حوزه فناوری اطلاعات کشور تبدیل شد.

طبقاتی‌شدن اینترنت و ایجاد بازار سیاه

معرفی اینترنت پرو فراتر از یک چاره‌جویی موقت فنی، گام عملی رگولاتوری به سمت ایجاد نظام «اینترنت طبقاتی» بود که با واکنش تند افکار عمومی و کارشناسان مواجه شد؛ چرا که دسترسی به اطلاعات آزاد را از یک حق همگانی و حقوق شهروندی مصرح در قانون اساسی، به یک کالای لوکس و انحصاری برای اقشار مرفه و خاص تبدیل کرد. اپراتورها بدون ارائه هرگونه مجوز قانونی از سوی مراجع تعرفه‌گذاری، قیمت بسته‌های پایه اینترنت پرو را ده برابر تعرفه‌های معمول شبکه کشور تعیین کردند؛ بسته‌های ۵۰ گیگابایتی با اعتبار یک‌ساله به قیمت‌های نجومی نزدیک به ۲ میلیون تومان فروخته شدند و هر گیگابایت مصرف اضافی نیز تا ۴۰ هزار تومان قیمت‌گذاری شد. این فاصله قیمتی فاحش و نیاز مبرم بخش غیررسمی اقتصاد به اینترنت باکیفیت، به سرعت به تکوین بازار سیاه سیم‌کارت‌های رانتی دامن زد. از آنجا که ثبت‌نام در این طرح نیازمند تایید مدارک شرکتی، شناسه ملی اصناف و احراز هویت در سامانه هدا بود، دلالان با بهره‌گیری از خلأهای نظارتی و یا تبانی، فرآیند جعل هویت سازمانی را کلید زدند. واسطه‌ها با دریافت مبالغ گزافی بین ۲.۵ تا ۸ میلیون تومان، کاربران عادی و فریلنسرها را به عنوان مشاور یا کارمند شرکت‌های صوری معرفی می‌کردند تا دسترسی به سیم‌کارت پرو فعال شود. این زنجیره فاسد علاوه بر تحمیل مبالغ نجومی به خریداران، ریسک‌های شدیدی نظیر سرقت اطلاعات هویتی و امکان سوءاستفاده‌های پول‌شویی را برای شهروندان پدید آورد.

هزینه «اینترنت جهانی»، کیفیت «اینترنت ملی»

یکی از مهم‌ترین ابعاد اجحاف مالی علیه عموم شهروندان در دوره خاموشی شبکه، عدم بازنگری در تعرفه‌های بسته‌های عادی توسط اپراتورها و شرکت مخابرات بود. در حالی که دسترسی به پهنای باند بین‌الملل برای بیش از دو هزار ساعت قطع بود، کاربران همچنان ناچار به پرداخت کل هزینه‌های گران‌قیمت شبکه جهانی بودند اما در عمل، صرفاً خدمات شبکه ملی ارتباطات (اینترانت) را دریافت می‌کردند. این عملکرد ناقض مستقیم مصوبه ۲۶۶ کمیسیون تنظیم مقررات است که بر اساس آن ترافیک داخلی باید با تعرفه‌ای حداکثر معادل نصف قیمت اینترنت بین‌الملل محاسبه شود. افزون بر این، بر اساس سیاست‌های کلان وزارت ارتباطات و فناوری اطلاعات و مصوبات کمیسیون تنظیم مقررات ارتباطات، شرکت ارتباطات زیرساخت به عنوان متولی واگذاری عمده‌فروشی پهنای باند، ترافیک شبکه ملی اطلاعات را با تعرفه بسیار پایین‌تر تا حدود یک‌دهم یا کمتر نسبت به پهنای باند بین‌الملل به اپراتورها واگذار می‌کند.

خبر

مدیر امور شیلات و آبزیان زنجان خبرداد:

زنجان قطب ماهی سردابی شمالغرب زنجان

پایگاه خبری صدای زنجان نیوز/ مدیر امور شیلات و آبزیان زنجان با اشاره به تولید بیش از ۲۱ هزار تن انواع ماهی در سال گذشته گفت: استان در تولید ماهیان سردابی در شمال غرب کشور جایگاه نخست دارد.

سیده مهری دخت مرتضوی وضعیت صنعت آبزی‌پروری استان زنجان، اظهار کرد: این استان امروز به‌عنوان یکی از قطب‌های اصلی آبزی‌پروری در شمال غرب کشور شناخته می‌شود و دستاوردهای به‌دست‌آمده حاصل تلاش بهره‌برداران و حمایت‌های فنی مجموعه جهاد کشاورزی استان است.

وی با بیان اینکه در سال گذشته تولید انواع ماهیان گرمابی و سردابی استان از مرز ۲۱ هزار و ۲۳۸ تن عبور کرد، افزود: در حوزه تکثیر نیز ۹ میلیون و ۳۰۰ هزار قطعه بچه‌ماهی تولید شد که گامی مهم در تأمین نهاده‌های تولید و افزایش خودکفایی این بخش به شمار می‌رود.

مدیر امور شیلات استان زنجان با اشاره به توسعه بازارهای صادراتی گفت: در سال ۱۴۰۴ بیش از یک هزار و ۳۰۰ تن ماهی تولیدی استان به کشورهای آذربایجان، روسیه و عمان صادر شد که نشان‌دهنده کیفیت مطلوب محصولات شیلاتی زنجان در بازارهای بین‌المللی است.

جایگاه نخست در شمالغرب و رتبه پنجم کشور

مرتضوی با اشاره به جایگاه راهبردی استان در این صنعت تأکید کرد: استان زنجان در حال حاضر رتبه نخست تولید ماهیان سردابی در شمال غرب کشور و رتبه پنجم کشوری را در اختیار دارد که جایگاه ارزشمندی برای این بخش محسوب می‌شود.

وی افتتاح واحد تولید بچه‌ماهی با ظرفیت پنج میلیون قطعه در شهرستان ماهنشان با اعتباری بالغ بر ۱۵۰ میلیارد تومان را از مهم‌ترین پروژه‌های زیرساختی سال گذشته برشمرد که نقش مؤثری در توسعه اشتغال منطقه دارد.

مرتضوی اشتغال‌زایی را از مزیت‌های مهم آبزی‌پروری دانست و گفت: هم‌اکنون حدود ۳ هزار و ۱۷۶ نفر به‌صورت مستقیم در این بخش مشغول فعالیت هستند.

مدیر امور شیلات استان زنجان همچنین از سازماندهی صنفی و فعال‌سازی اتحادیه آبزی‌پروران استان به‌عنوان یکی از دستاوردهای مهم سال ۱۴۰۴ یاد کرد و افزود: این اقدام موجب افزایش انسجام، قدرت چانه‌زنی و نظم‌بخشی بیشتر به تولید در این حوزه شده است.

چالش‌های پیش‌روی صنعت آبزی‌پروری

مرتضوی با اشاره به فعالیت ۸۷۹ واحد آبزی‌پروری در استان، گفت: کمبود آب، نبود تخصیص پایدار منابع آبی از سال ۱۳۹۶، محدودیت تسهیلات بانکی و ناترازی انرژی از مهم‌ترین چالش‌های این بخش به شمار می‌رود.

وی با اشاره به وضعیت واحدهای غیرفعال اظهار کرد: از مجموع ۱۴۴۷ واحد آبزی‌پروری در استان، ۸۷۹ واحد فعال و حدود ۵۶۸ واحد غیرفعال هستند که عمده دلیل غیرفعالی آنها کمبود نقدینگی، کمبود تسهیلات و مشکلات چندساله در تأمین سرمایه در گردش است.

مدیر امور شیلات استان زنجان ناترازی انرژی و قطعی برق را از دیگر چالش‌های مهم عنوان کرد و گفت: نبود ژنراتورهای مناسب در برخی واحدها موجب آسیب به چرخه تولید شده و انتظار می‌رود با حمایت‌های بانکی امکان تأمین این تجهیزات فراهم شود.

وی در ادامه به موضوع فرهنگ‌سازی مصرف آبزیان اشاره کرد و گفت: سرانه مصرف آبزیان در زنجان که در سال ۷۵ به حدود ۲۵۰ گرم می‌رسید، اکنون به بیش از ۸ کیلوگرم افزایش یافته است.

مرتضوی درباره برنامه‌های آینده شیلات استان نیز اظهار کرد: حرکت به سمت هوشمندسازی، توسعه مکانیزاسیون، جایگزینی روش‌های سنتی با فناوری‌های نوین، به‌سازی سیستم‌های بازچرخانی آب و توسعه مزارع مدارمحور از مهم‌ترین برنامه‌های پیش‌بینی شده است.

وی تأکید کرد: عبور از چالش‌های موجود در گرو تأمین منابع آبی پایدار، حمایت مالی از تولیدکنندگان، توسعه زیرساخت‌ها و حرکت به سمت فناوری‌های نوین در حوزه آبزی‌پروری است.

مدیرکل دفتر امور مشتریان توانیر :

جزئیات پرداخت خسارت به مشترکان برق اعلام شد

مدیرکل دفتر امور مشتریان توانیر اعلام کرد خسارت واردشده به تجهیزات برقی مشترکان در اثر حوادث شبکه برق به پوشش بیمه‌ای اضافه شده است

مدیرکل دفتر مدیریت انرژی و برنامه‌ریزی امور مشتریان شرکت توانیر، با اشاره به تغییرات اعمال شده در بیمه مشترکین اظهار کرد: مطابق سنوات گذشته، حوادثی همچون آتش‌سوزی، انفجار یا مسمومیت در ملک که ناشی از شبکه برق باشد و منجر به پرداخت خسارت‌های جانی و مالی شود طبیعتا در حوزه بیمه است که پرداخت شود. اما امسال با تکیه بر حکم قانون بودجه، موضوع خسارت‌های وارده به تجهیزات برقی مشترکین در اثر حوادث شبکه نیز به خدمات بیمه‌ای افزوده شده است.

به گزارش ایسنا، وی درباره تأمین منابع مالی این طرح توضیح داد: با توجه به محدودیت منابع پیش‌بینی‌شده در ابتدای امر و عدم انطباق آن با حجم خدمات جدید، شرکت توانیر تصمیم گرفت با افزایش منابع مالی، تکلیف قانونی تعیین شده در بودجه امسال را به طور کامل پوشش دهد. از این رو، به محض انعقاد قرارداد با شرکت بیمه‌گذار، امکان پرداخت خسارت به تجهیزاتی که به دلیل حوادث شبکه آسیب دیده‌اند، فراهم خواهد شد.

شرایط احراز خسارت و نحوه مستندسازی

عبدالامیر یاقوتی درباره فرآیند بررسی پرونده‌ها و مدارک مورد نیاز تصریح کرد: در موارد آتش‌سوزی، گزارش سازمان آتش‌نشانی به عنوان مرجع اصلی تعیین‌کننده منشا آتش‌سوزی، اولین سند برای تایید است؛ به‌طوری که باید قید شود منشأ حادثه، شبکه برق بوده است.

برای سایر موارد، مستندات شامل تصاویر، گزارش‌های کارشناسی بازدید از محل، و تامین دلیل‌ها باید در سامانه مربوطه بارگذاری شود. پس از عقد قرارداد با بیمه‌گذار، پرونده‌ها رسیدگی و بر اساس سقف تعهدات قرارداد، خسارت پرداخت خواهد شد.

مدیرکل دفتر مدیریت انرژی و برنامه‌ریزی امور مشتریان توانیر درباره تشخیص آسیب‌های ناشی از شبکه برق به تجهیزات گفت: از آنجا که عوامل متعددی می‌توانند منجر به سوختن تجهیزات شوند، برای تفکیک ایرادات احتمالی شبکه از ایرادات داخلی ملک، شاخص‌هایی تعریف شده است.

بر این اساس، حادثه باید به شکلی باشد که چندین تجهیزات را به‌صورت همزمان تحت تأثیر قرار داده باشد؛ همان شاخصی که در سنوات گذشته نیز مبنای تصمیم‌گیری بود.

نحوه رسیدگی به شکایات

یاقوتی در پایان درباره نحوه اعتراض مشترکین به مبلغ یا روند پرداخت خسارت گفت: در صورتی که مشترکی نسبت به نحوه رسیدگی یا مبلغ خسارت معترض باشد، ابتدا موضوع در حوزه توانیر و با توجه به مفاد قرارداد و تکالیف بیمه‌گذار بررسی می‌شود تا حقوق مشترک احقاق سود.

با این حال، چنانچه مشترک همچنان احساس کند حقی از وی ضایع شده است، مسیر قانونی و قضایی برای طرح شکایت و پیگیری مطالبات برای ایشان باز است و می‌تواند از طریق مراجع قضایی اقدام کند.

خبر

عضویت ایران در شورای مشورتی زنان سازمان همکاری اسلامی

به گزارش خبرگزاری مهر، به نقل از معاونت ریاست جمهوری در امور زنان و خانواده، نهمین اجلاس وزرای زنان سازمان همکاری‌های اسلامی با عنوان «توانمندسازی اجتماعی، اقتصادی و سیاسی زنان در کشورهای عضو سازمان همکاری اسلامی، چالش‌ها و مسیر پیش رو» ۲۱ الی ۲۲ تیر ماه سال جاری (۱۲ الی ۱۳ جولای ۲۰۲۵) در اسلام آباد پاکستان برگزار شد.
در این اجلاس که با مشارکت فعال کشورهای عضو سازمان همکاری اسلامی همراه بود، دستورکارهای مختلفی مطرح شد. یکی از مهمترین دستورکارهای این نشست، انتخاب اعضای جدید سازمان برای شورا مشورتی زنان بود. در این راستا، نرجس ابوالقاسمی دهاقانی، معاون بررسی های راهبردی معاونت امور زنان و خانواده ریاست جمهوری، از سوی جمهوری اسلامی ایران در گروه آسیایی با اجماع این گروه به عضویت این شورا درآمد.
در این دوره، از گروه آسیایی کشورهای ایران، ترکیه و مالزی به عضویت گروه درآمدند. قابل ذکر است این شورا با هدف هدایت سیاست‌های آینده، ارتقای توانمندسازی زنان و حمایت از حقوق آنان و به عنوان نهاد مشورتی کنفرانس وزیران زنان سازمان همکاری اسلامی فعالیت می‌کند. اعضای این شورا از سه گروه جغرافیایی عربی، آسیایی و آفریقایی و به صورت از هر گروه سه کشور انتخاب می گردند.
انتخاب جمهوری اسلامی ایران به عضویت این شورا، بیانگر نقش فعال و حضور موثر جمهوری اسلامی ایران در سازوکارهای بین المللی مرتبط با مسائل زنان در جهان اسلام است.

چرا حس درونی برخی افراد با دوره بزرگسالی تطابق ندارد؟

بسیاری از افراد با وجود اینکه از نظر سنی در مرحله بزرگسالی زندگی خود قرار دارند، اما حس درونیشان با واقعیت بیرونی تطابق ندارد و همین مسئله می‌تواند مشکلاتی را به وجود بیاورد.
یک متخصص در این زمینه می گوید: تا آنجا که به خاطر دارم، پدرم همیشه برایم نماد تمام‌عیار یک فرد بزرگسال بود: قوی، مستقل، بااقتدار و مسئولیت‌پذیر. اما من با اینکه ۴۸ سال دارم هنوز هم آن‌قدر که پدرم در ۳۳ سالگی به نظرم می‌رسید، احساس بزرگسالی نمی‌کنم. ۲۷ سال است که متأهلم، فرزند بزرگم در دبیرستان درس می‌خواند، تحصیلات عالی دارم و از نظر مالی مستقل هستم؛ با این حال اگرچه دیگر احساس کودکی ندارم اما واقعاً هم حس نمی‌کنم که یک بزرگسالِ تمام‌عیار باشم.
می‌دانم که در این مورد تنها نیستم. بسیاری از دوستان و مراجعانم نیز تجربه‌ای مشابه داشته‌اند و می‌گویند که واقعاً احساس نمی‌کنند بزرگسال شده‌اند. چه چیزی باعث این عدم تطابق میان واقعیت بیرونی و آن حس درونی نسبت به مرحله‌ای از زندگی است که در آن قرار داریم؟

۱. تغییرات اجتماعی در مراحل کلیدی بزرگسالی

به گزارش «سایکولوژی تودی»، کارشناسان مطالعات اجتماعی در آمریکا می‌گویند بخشی از این عدم‌تناسب ناشی از تحولات اجتماعی است. جوانان دیرتر ازدواج می‌کنند، دیرتر صاحب فرزند می‌شوند و اغلب تا اواسط دهه ۳۰ سالگی همچنان مشغول تحصیلات تکمیلی هستند. میانگین سنی خریداران نخستین خانه در سال ۱۹۸۱ برابر با ۲۹ سال بود، اما این رقم تا سال ۲۰۲۲ به ۳۶ سال افزایش یافت. همچنین فرزندآوری در سنین بالاتر به معنای به تعویق افتادن دوران پدربزرگ یا مادربزرگ شدن است؛ والد شدن در ۲۵ سالگی، رسیدن به جایگاه پدربزرگ یا مادربزرگ را تا ۵۰ سالگی نسبتاً آسان می‌کند، در حالی که اگر تا ۳۵ سالگی صبر کنید، ممکن است هنگام تولد نخستین نوه‌تان ۷۰ ساله باشید.
با این حال، این تأخیرهای عینی در برخی شاخص‌های بزرگسالی تنها بخشی از ماجراست. آن‌ها نمی‌توانند توضیح دهند که چرا حتی با وجود برخورداری از تمام مظاهر بزرگسالی همچنان اغلب این احساس وجود دارد که فرد هنوز کاملاً بزرگسال نشده است.

۲. دنیا همان‌گونه به نظر می‌رسد و همان حس را دارد

شاید به این دلیل که زاویه دید و نگاه شخصی‌تان تغییری نکرده است، کمتر احساس بزرگسالی کنید. دنیایی که می‌بینید تا حد زیادی شبیه همان دنیایی است که در دوران جوانی یا کودکی می‌دیدید.
این پدیده در تمام سنین رایج است و توضیح می‌دهد که چرا وقتی به میانسالی می‌رسیم، اغلب جملاتی نظیر «اصلاً حس نمی‌کنم ۴۰ ساله‌ام» یا «هنوز حس می‌کنم می‌توانم دانشجو باشم» را به زبان می‌آوریم. نشانه‌های بیرونی بزرگسالی مانند داشتن شریک زندگی، مالکیت خانه یا شغل تمام‌وقت لزوماً بر درک بنیادین ما از هویتمان تأثیر عمیقی نمی‌گذارند. ما این موارد را به عنوان واقعیت می‌پذیریم اما آن‌ها ممکن است بر آن حسِ انتزاعی‌ترِ «احساسِ بزرگسال بودن» تأثیری نداشته باشند.

۳. تغییر نکردن علایق و ترجیحات

تحقیقات نشان می‌دهد که ترجیحات ما اغلب در دوران نوجوانی یا اوایل بزرگسالی شکل می‌گیرند. برای مثال، موسیقی مورد علاقه‌تان معمولاً شامل آهنگ‌هایی است که در بازه سنی ۱۰ تا ۲۰ سالگی شما منتشر شده‌اند.
همین موضوع ممکن است در مورد جنبه‌های دیگر زندگی‌تان نیز صدق کند از جمله:
ورزش‌هایی که تماشا می‌کنید-سبک لباسی که می‌پوشید-نوع افرادی که جذبشان می‌شوید
سلیقه غذایی که می‌خورید-نگرش‌ها و پیش‌فرض‌هایی که درباره زندگی دارید
این بدان معنا نیست که ما در گذر زمان تغییر نمی‌کنیم و رشد نمی‌یابیم بلکه به این معناست که بسیاری از ویژگی‌های ما نسبتاً ثابت و پایدار هستند.

۴. تصورات دوران کودکی درباره بزرگسالان

شاید مهم‌ترین دلیلی که باعث می‌شود احساس نکنید واقعاً بزرگسال شده‌اید، تصوراتی باشد که در کودکی از بزرگسالان در ذهن خود شکل داده‌اید؛ تصوراتی که تا حد زیادی دست‌نخورده باقی مانده‌اند. جثه بزرگ‌تر، دانش بیشتر و اقتدارِ بزرگسالانِ پیرامونتان، هاله‌ای از «بزرگسالیِ اسطوره‌ای» به آن‌ها می‌بخشید. احتمالاً به نظر می‌رسید که آن‌ها بر اوضاع مسلط‌اند، کنترل امور را در دست دارند و پاسخ پرسش‌های بزرگ زندگی را می‌دانند. در مقابل، شما می‌دانید که هنوز رمز و راز زندگی را کشف نکرده‌اید و به همین دلیل، همچنان منتظرید تا تجربه درونی‌تان با آن تصوری که از حس‌وحالِ بزرگسالی داشته‌اید، هم‌خوانی پیدا کند.
اما در واقعیت، آن تصورات دوران کودکی توهمی بیش نبودند. این متخصص تاکید می کند: من اکنون می‌دانم که پدرم با تردید نسبت به خود، آسیب‌های روحی (تروما)، افسردگی و استرس و عدم قطعیتی که ذاتِ زندگی است، دست‌وپنج نرم می‌کرد. والدین، معلمان، پزشکان، مربیان و هر بزرگسال دیگری که در کودکی می‌شناختید نیز احتمالاً آن‌گونه که شما تصور می‌کردید، احساس نمی‌کردند. شاید آن‌ها مسلط و آسوده‌خاطر به نظر می‌رسیدند، اما در درونشان درست به اندازه شما دچار تردید و عدم اطمینان بودند.
در نهایت باید گفت که شاید واقعاً هم احساس بزرگسالی می‌کنیم اما این حس، آن چیزی نیست که تصور می‌کردیم. شاید لازم نباشد مدام منتظر لحظه‌ای بمانید که گویی به‌طور معجزه‌آسایی بزرگ شده‌اید.
اگر بزرگسال هستید، همین احساسی که دارید همان حسِ بزرگسالی است؛ با تمام سردرگمی‌ها، ناامنی‌ها و شادی‌هایش. ماجرا همین است. حقیقت این است که آن بزرگسالانی که الگوی شما بودند، انسان‌هایی جایزالخطا بودند که درست مثل خودِ شما، تمام تلاششان را می‌کردند.

کیسه‌های پلاستیکی رایگان حذف می‌شود

نرگس فلاح، مدیر دفتر مدیریت پسماند سازمان حفاظت محیط‌زیست، با بیان اینکه فعالیت‌های مردمی در سال‌های گذشته در زمینه کاهش مصرف پلاستیک و مدیریت پسماند آثار مثبتی داشته است، اظهار کرد: آموزش‌ها و فرهنگ‌سازی، به‌ویژه در میان خانواده‌ها، تأثیرگذار بوده اما به دلیل نبود انسجام و ساختار دائمی، این اقدامات به اهداف بلندمدت منجر نشده است.
وی با اشاره به اجرای پویش ملی «نه به پلاستیک» افزود: برای استمرار این پویش باید دبیرخانه‌ای دائمی با نیروهای متخصص و جوان تشکیل شود تا اجرای برنامه‌ها را به‌صورت مستمر پیگیری کند. فلاح تأکید کرد: صرف تکیه بر پویش‌های مردمی کافی نیست و تا زمانی که جایگزین‌های مناسب برای محصولات پلاستیکی معرفی و در دسترس مردم قرار نگیرد، دستیابی به نتایج پایدار امکان‌پذیر نخواهد بود./ فرارو

مهم‌ترین موانع فرزندآوری در بین زوج‌های جوان چیست؟

تسنیم/ کاهش نرخ موالید دیگر صرفاً یک شاخص آماری یا یک دغدغه جمعیتی نیست؛ این پدیده امروز به یکی از مهم‌ترین مسائل اجتماعی، اقتصادی و فرهنگی کشور تبدیل شده است. زنجان نیز همانند بسیاری از استان‌های ایران در سال‌های اخیر با روند نزولی ولادت‌ها مواجه شده؛ روندی که کارشناسان معتقدند اگر برای آن چاره‌اندیشی نشود، در سال‌های آینده پیامدهای گسترده‌ای بر ساختار جمعیتی، بازار کار، نظام تأمین اجتماعی و حتی توسعه اقتصادی کشور خواهد گذاشت.
هرچند در سال‌های اخیر قانون حمایت از خانواده و جوانی جمعیت با هدف تشویق ازدواج و فرزندآوری به اجرا درآمده و بسته‌های حمایتی متعددی نیز برای خانواده‌ها پیش‌بینی شده است، اما بررسی روند موالید نشان می‌دهد که این مسئله تنها با تصویب قانون یا ارائه مشوق‌های اقتصادی حل نخواهد شد؛ چراکه کاهش فرزندآوری، حاصل مجموعه‌ای از تحولات فرهنگی، اجتماعی، اقتصادی و تغییر سبک زندگی است.
زهرا علیمحمدی، مدیرکل دفتر امور زنان و خانواده استانداری زنجان، در گفت‌وگو با خبرنگار تسنیم با اشاره به شرایط جمعیتی استان، تأکید می‌کند که کاهش موالید واقعیتی انکارناپذیر است و نباید با ساده‌انگاری از کنار آن عبور کرد.
به گفته وی، کاهش ولادت‌ها تنها به معنای کم شدن تعداد نوزادان نیست، بلکه بازتاب تغییرات عمیقی است که طی سال‌های گذشته در نگرش جامعه، سبک زندگی، شرایط اقتصادی و روابط خانوادگی شکل گرفته است؛ تغییراتی که اثر خود را بر تصمیم خانواده‌ها برای ازدواج و فرزندآوری گذاشته است.

مسئله‌ای جهانی؛ اما با راهکارهای بومی

آنچه اهمیت این موضوع را دوچندان می‌کند، جهانی بودن این روند است. بسیاری از کشورهای توسعه‌یافته و حتی کشورهای منطقه نیز سال‌هاست با کاهش نرخ باروری دست و پنجه نرم می‌کنند. از این منظر، زنجان و ایران با بحرانی روبه‌رو نیستند که منحصر به جغرافیای کشور باشد، بلکه بخشی از یک تغییر گسترده در الگوهای زندگی انسان معاصر است.
با این حال، تفاوت کشورها در نحوه مواجهه با این پدیده است. برخی کشورها با ایجاد امنیت اقتصادی، توسعه خدمات رفاهی، حمایت از مادران شاغل و تقویت سیاست‌های خانواده‌محور توانسته‌اند روند کاهش جمعیت را تا حدی کنترل کنند؛ موضوعی که نشان می‌دهد عبور از این چالش، نیازمند مجموعه‌ای از سیاست‌های هماهنگ و بلندمدت است.

چرا جوانان دیرتر ازدواج و فرزندآوری می‌کنند؟

به اعتقاد مدیرکل دفتر امور زنان و خانواده استانداری زنجان، یکی از مهم‌ترین عوامل کاهش موالید، تغییر در تعریف موفقیت و سبک زندگی نسل جدید است.
امروز بسیاری از جوانان، موفقیت را بیش از گذشته در تحصیلات دانشگاهی، اشتغال، استقلال مالی، پیشرفت شغلی و دستیابی به ثبات اقتصادی می‌بینند. همین تغییر نگرش باعث شده است سن ازدواج افزایش پیدا کند و به دنبال آن، زمان فرزندآوری نیز به سال‌های بعد موکول شود.
این تغییر صرفاً یک انتخاب فردی نیست؛ بلکه نتیجه تحولات گسترده اجتماعی است که طی سال‌های اخیر بر شیوه زندگی نسل جوان اثر گذاشته است.

اقتصاد؛ تنها بخشی از ماجرا

اگرچه مشکلات اقتصادی یکی از مهم‌ترین دغدغه‌های خانواده‌هاست، اما کارشناسان معتقدند کاهش فرزندآوری را نمی‌توان فقط با شاخص‌های اقتصادی توضیح داد. علیمحمدی نیز بر همین نکته تأکید دارد و می‌گوید خانواده‌ها امروز تنها نگران هزینه‌های جاری زندگی نیستند، بلکه دغدغه آینده فرزندان، کیفیت آموزش، امنیت شغلی، مسکن، سلامت، تربیت و کیفیت زندگی را نیز در تصمیم‌گیری خود لحاظ می‌کنند.
به بیان دیگر، فرزندآوری از یک تصمیم صرفاً اقتصادی به تصمیمی چندبعدی تبدیل شده که ابعاد روانی، اجتماعی و فرهنگی آن حتی از مسائل مالی نیز پررنگ‌تر شده است.

خانواده‌های کوچک؛ مسئولیت‌های بزرگ

یکی دیگر از عوامل اثرگذار بر کاهش نرخ باروری، تغییر ساختار خانواده است.در گذشته خانواده‌های گسترده و حضور پدربزرگ‌ها، مادربزرگ‌ها و شبکه‌های خویشاوندی، بخشی از مسئولیت نگهداری و تربیت فرزندان را برعهده داشتند، اما امروز بسیاری از خانواده‌ها به شکل هسته‌ای زندگی می‌کنند و والدین احساس می‌کنند تمام مسئولیت تربیت فرزند بر دوش خودشان است.
همین مسئله، فشار روانی والدین را افزایش داده و تصمیم برای فرزندآوری را دشوارتر کرده است.

قانون به تنهایی کافی نیست

یکی از مهم‌ترین محورهای این گفت‌وگو، تأکید بر فاصله میان قانون و فرهنگ عمومی است.قانون حمایت از خانواده و جوانی جمعیت، ظرفیت‌های قابل توجهی برای حمایت از خانواده‌ها ایجاد کرده است؛ اما تجربه نشان داده است که هیچ قانونی بدون همراهی جامعه، تغییر نگرش عمومی و مشارکت دستگاه‌های مختلف، نمی‌تواند به تنهایی روندهای جمعیتی را اصلاح کند.
به همین دلیل، مسئولان حوزه جمعیت معتقدند در کنار اجرای دقیق قانون، باید گفتمان تازه‌ای درباره ارزش خانواده و فرزند در جامعه شکل بگیرد؛ گفتمانی که فرزند را نه به‌عنوان هزینه، بلکه به‌عنوان سرمایه‌ای برای آینده خانواده و جامعه معرفی کند.

امید؛ حلقه گمشده سیاست‌های جمعیتی

از نگاه مدیرکل دفتر امور زنان و خانواده استانداری زنجان، آینده همچنان امیدوارکننده است؛ مشروط بر اینکه سیاست‌های حمایتی، فرهنگ‌سازی، مشارکت اجتماعی و تقویت امید در کنار یکدیگر قرار گیرند.
وی معتقد است هر زمان که دغدغه‌های اقتصادی خانواده‌ها کاهش یابد، خدمات حمایتی توسعه پیدا کند، امنیت روانی افزایش یابد و جایگاه خانواده در فرهنگ عمومی تقویت شود، می‌توان انتظار داشت روند کاهش موالید نیز به تدریج اصلاح شود.

آینده جمعیت، مسئولیتی فراتر از دولت

کاهش موالید، مسئله‌ای نیست که تنها با دستورالعمل‌های اداری یا اقدامات یک دستگاه اجرایی حل شود. این موضوع آینده اقتصادی، اجتماعی، فرهنگی و حتی امنیتی کشور را تحت تأثیر قرار می‌دهد و به همین دلیل نیازمند مشارکت همه نهادها، رسانه‌ها، دانشگاه‌ها، فعالان فرهنگی و خود خانواده‌هاست.
اگرچه تغییر روندهای جمعیتی فرآیندی زمان‌بر است، اما تجربه کشورهای مختلف نشان می‌دهد هر جا سیاست‌های حمایتی با اعتماد اجتماعی، امید به آینده و فرهنگ‌سازی همراه شده، امکان بازگشت به تعادل جمعیتی نیز فراهم آمده است.
اکنون زنجان نیز همانند بسیاری از استان‌های کشور در نقطه‌ای قرار دارد که تصمیم‌های امروز، آینده جمعیتی دهه‌های پیش‌رو را رقم خواهد زد؛ آینده‌ای که حفظ پویایی آن، نیازمند نگاه بلندمدت، برنامه‌ریزی منسجم و مشارکت همه ارکان جامعه است.

بهزیستی ناتوان از حمایت‌گری؛

قطع کمک‌هزینه معیشتی برخی معلولان

ایلنا/ یکی از افراد دارای معلولیت که هزینه کمک‌معیشتی‌اش در خرداد ماه قطع شده است، می‌گوید: برای من سوال است که چرا کمک هزینه معیشتی‌ام را قطع کرده‌اند، درحالی که حتی به گفته خودشان هم سطح معلولیتم شدید است تا جایی که مبتلا به زخم بستر شده‌ام. جالب اینکه با گذشت دو سال از قرار گرفتن تحت پوشش بهزیستی همچنان برای دریافت حق پرستاری پشت نوبت قرار دارم.
جامعه هدف سازمان‌های حمایتی مانند بهزیستی هر روز بیش از روز پیش در چاه جهنمی نداری و بی‌پناهی فرو می‌روند درست مثل افراد دارای معلولیت که بخشی از این جامعه هدف را تشکیل می‌دهند. گروهی که شرایط دشوار زندگی‌شان، نسخه‌ای غیرقابل تصور از زندگی در بحران را به تصویر می‌کشد.
کمک هزینه معیشتی بسیاری از آنها در خرداد ماه قطع شده است آنهم به بهانه فقدان بودجه. مبلغ حق پرستاری هم برخلاف وعده‌ها هنوز افزایش نیافته است آنها می‌گویند حق پرستاری و کمک هزینه لوازم بهداشتی‌شان هم با تاخیر پرداخت می‌شود. در این بین تنها پاسخ سازمان بهزیستی فقدان بودجه است. وضعیتی که هر قدر از پایتخت دورتر می‌شویم بدتر هم می‌شود.
حقیقت آن است که مساله فقط قطع کمک هزینه معیشتی این گروه در یک ماه خاص نیست، مشکل از تاخیر در افزایش نرخ هزینه حق پرستاری هم فراتر است.ریشه بحران در نادیده انگاشتن گروه‌های تحت حمایت بهزیستی و به‌ویژه افراد دارای معلولیت توسط مسئولان و مدیران کشور است.
پرسش اصلی این است که رویکرد آنها که مسئولیت تدوین و تصویب بودجه را بر عهده دارند نسبت به زندگی جامعه هدف بهزیستی چگونه است که این سازمان همواره از نبود منابع مالی و اعتباری می‌گوید آنهم در شرایطی که زندگی سخت و در تنگنای بسیاری از مددجویان نهادهای حمایتی نه ارثیه اجدادشان بلکه محصول سیاست‌های ناکارآمد ساختار مدیریت کشور و نبود فرصت‌های برابر اجتماعی، اقتصادی و حتی سیاسی است. سیاست‌هایی که فقر را همچون تیربلا به جان جامعه و به‌ویژه شهروندان متعلق به گروه های آسیب‌پذیرتر انداخته است.

وقتی رنجِ نداری به درد زخم بستر اضافه می‌شود

«حسین» هم یکی از همین افراد است. کمک‌هزینه معیشتی خرداد ماه او توسط بهزیستی قطع شده است و آنطور که برای خبرنگار ایلنا تعریف می‌کند این وضعیت زندگی را برای خانواده او پیچیده‌تر و سخت‌تر کرده است.
او حالا در سن ۴۴ سالگی از رنج‌های ابتلا به زخم بستر و فقدان پول کافی برای درمان همین زخم رنج‌آور می‌گوید: مدت‌ها این زخم آزارم داد تا اینکه بالاخره تعدادی از خیرین مبلغی را در اختیارم قرار دادند اما مشکلات من انقدر عمیق و فراوان است که به سادگی حل نمی‌شود.
ماجرای معلولیت حسین چند سال پیش رقم می‌خورد زمانی که دخترش را برای امور درمانی به تهران می‌آورد. آن زمان پاهایش سالم بود و تمام دوندگی‌هایش معطوف به تامین زندگی خانواده و بخصوص درمان معلولیت دخترش. آمدوشدهایش به تهران هم برای همین موضوع بود. اما در یکی از همین سفرها پزشک به او اطلاع می‌دهد که فرزندش باید تحت عمل جراحی قرار بگیرد. اما مگر بودجه کم خانواده اجازه چنین اقدامی را می‌دهد؟

معلول شدن به دلیل فشار عصبی

همه زندگی دختر نوجوانش به همین امور درمانی و آرزوی برای به دست آوردن سلامت، ولو به صورت نسبی گره خورده است. پدر است دیگر دست روی دست که نمی‌تواند بگذارد. همین نقش بزرگ پدری هم باعث می‌شود که او چند سال قبل وقتی دخترش خیلی کوچک بود یکی از کلیه‌هایش را بفروشد و خرج مداوای فرزندش کند اما نیازهای درمانی دختر ادامه دارد و هزینه‌های درمان هم روز به روز سنگین‌تر می‌شود. هزینه‌هایی که برای یک کارگر ساختمانی ساده قابل تحمل نیست.
حسین از تهران به شهر خودشان واقع در استان خوزستان باز می‌گردد در حالی که از شدت فشار روانی و شرمندگی کمر خم کرده است.سرآخر هم به دلیل همین فشار عصبی شدید سکته می‌کند، برای درمان به تهران منتقل می‌شود و در نهایت وضعیت جسمی‌اش به نحوی پیش می‌رود که پزشکان تصمیم به قطع پای او می‌گیرند.
همین قطع پا از یک سو باعث می‌شود که از ۴ عضو خانواده ۲ نفر در زمره افراد دارای معلولیت قرار گیرند و از سوی دیگر روزهای اشتغال و درآمدزایی پدر خانواده به پایان برسد: با توجه به وضعیتی که دارم امکان اشتغال چندانی ندارم و از دو سال پیش تحت پوشش بهزیستی قرار گرفتم.
او اما حمایت‌های این سازمان را ناقص و ناکافی می‌داند. ویلچری که در اختیارش قرار داده‌اند خراب است. از یک ماه پیش هم کمک هزینه معیشتی‌اش قطع شده است: برای دخترم کمک‌معیشتی در نظر گرفته نشده است بهانه‌شان هم این است که معلولیت او خفیف است چون با عصا راه می‌رود. برای من سوال است که چرا کمک هزینه معیشتی‌ام را قطع کرده‌اند درحالی که حتی به گفته خودشان هم سطح معلولیتم شدید است تا جایی که مبتلا به زخم بستر شده‌ام. جالب اینکه با وجود گذشت دو سال از قرار گرفتن تحت پوشش بهزیستی هم هنوز پشت نوبت دریافت حق پرستاری قرار دارم.

حتی خیرین هم کم آورده‌اند

آنطور که مشخص است تعداد افرادی که مانند حسین کمک‌هزینه معیشتی شان قطع شده کم نیست. پاسخ بهزیستی به این افراد هم همان پاسخ همیشگی است :«ما تصمیم نگرفته‌ایم، از بهزیستی کشور دستور داده‌اند.»
حسین تعریف می‌کند که از طریق هم گروه‌هایش در شبکه اجتماعی متوجه شده در سایر استان‌ها هم کمک هزینه معیشتی برخی افراد تحت پوشش بهزیستی قطع شده است. حدود ۱۰۰ نفر در خوزستان و ۱۵ نفر هم در کرمانشاه: وضعیت پرداخت کمک معیشتی به این شکل است که یک ماه می‌پردازند و چند ماه پرداخت آن را متوقف می‌کنند. ما هر بار ناچاریم با بهزیستی تماس بگیریم تا شاید کمک هزینه معیشتی‌مان دوباره برقرار شود.
این وضعیت خانمانسوز در شرایطی برای افراد دارای معلولیت رخ داده که بسیاری از آنها مانند حسین امکان اشتغال و درآمدزایی ندارند و تنها محل رزقشان یارانه است و همین مستمری‌ها و کمک‌هزینه‌های اندک بهزیستی.
به گفته او حتی خیرین هم این روزها به لحاظ اقتصادی کم آورده‌اند و امکان کمک و همراهی ندارند، موضوعی که وضعیت را برای آنهایی که از همراهی چنین افرادی بهره‌مند می‌شدند سخت‌تر کرده است: یادم می‌آید مدتی پیش تصویری از زخم بسترم را برای یکی از خیرین ارسال کردم زیرا توان تامین داروی مورد نیاز برای درمان زخم بستر را نداشتم فردی که تصویر را برایش ارسال کرده بودم عذرخواهی کرد. امکان کمک نداشت و از من خواست دیگر پیام ندهم.
برای حسین علت این عذرخواهی و ناراحتی مشخص است. داروها و کرم‌هایی که باید برای درمان زخم بستر و همچنین بابت مشکلات قلب و عروقش استفاده می‌کرد گران بود و آن فرد خیر هم ظاهرا امکان همراهی کردن را از دست داده بوده است.
او می‌گوید: بهزیستی برای هزینه دارو کمک نمی‌کند. برای انجام عمل جراحی هم گفتند فاکتور بیاورید اما وقتی فاکتور را ارائه دادم گفتند مربوط به سال ۱۴۰۴ است و قبول نکردند. جواب همیشگی این سازمان به ما فقدان بودجه است.

تاخیر در افزایش مبلغ حق پرستاری

راحله از ۱۵ سال پیش تحت پوشش بهزیستی قرار گرفته است. یعنی یکسال بعد از آنکه در جاده‌های شمال کشور دچار سانحه می‌شود و در نهایت به دلیل ضایعه نخاعی حس و حرکت در ناحیه پا و کمر را از دست می‌دهد.
او برای خبرنگار ایلنا شرح می‌دهد که به تنهایی زندگی می‌کند و در سن ۴۵ سالگی و با وجود معلولیتی شدید و هزینه‌های سرسام‌آور درمانی-مراقبتی اما شغلی هم ندارد. بخت با او یار بوده که مسکنش استیجاری نیست و از سوی دیگر امکان استفاده از حقوق بازنشستگی پدر مرحومش را هم دارد: البته نصف حقوق بازنشستگی به نامادری‌ام تعلق دارد و من و خواهرم هم در نیم دیگر شریک هستیم. یعنی در کل مبلغی که به دستم می‌رسد در برابر هزینه‌های زندگی‌ام ناچیز است. مستمری بهزیستی و یارانه هم تفاوت چندانی در تامین هزینه‌های زندگی‌ام ایجاد نمی‌کنند.
راحله نسبت به تاخیر در افزایش مبلغ کمک هزینه حق پرستاری معترض است: سال گذشته نرخ حق پرستاری ۴ میلیون و ۲۰۰ هزار تومان اعلام شد. عددی که در برابر نیازهای ما و هزینه‌های پرستار نزدیک به هیچ است. امسال اما اعلام کردند که قرار است ۸۰ یا ۹۰ درصد به حق پرستاری اضافه کنند.

کمک هزینه لوازم بهداشتی پاسخگوی نیاز نیست

به گفته این زن دارای معلولیت سازمان بهزیستی مبلغ یک میلیون و ۵۰۰ هزار تومان هم بابت کمک هزینه تامین وسائل بهداشتی پرداخت می‌کند، در حالی که این عدد به هیچ عنوان کفاف نیازهای بهداشتی افراد دارای معلولیت را نمی‌دهد: هر روز باید از سوندهای یکبار مصرف استفاده کنم و این مبلغ تنها برای یک هفته یا ۱۰ روز کفایت می‌کند و نمی‌تواند همه ماه را پوشش دهد. راحله اما از دریافت کمک معیشتی هم محروم است. مددکار به او اعلام کرده مبلغ کمک معیشتی شامل همه افراد دارای معلولیت نمی‌شود و علت محرومیت او از این مبلغ هم مشخص نیست.
او از نادیده گرفته شدن‌ها خسته شده و گلایه می‌کند. وعده‌ها در حد خبر و وعده باقی می‌مانند و به اجرا نمی‌رسند یا با تاخیر بسیار به مرحله عمل می‌رسند مانند همین حق پرستاری اندک که نه به مبلغ آن اضافه شده و نه حتی به موقع پرداخت می‌شود یا کمک هزینه تامین لوازم بهداشتی که آنهم با تاخیر پرداخت می‌شود.

جام جهانی تکواندو-کره جنوبی؛

تیم ملی تکواندو با یک مبارزه حذف شد

مهر/ رقابت های جام جهانی تکواندو به میزبانی کره جنوبی در شهر «چانچئون» آغاز شد و تیم ملی کشورمان در نخستین دیدار نتیجه را به تایلند واگذار کرد. تیم ملی ایران با ترکیب امیر سینا بختیاری، محمد حسین یزدانی و امیررضا صادقیان وارد این مبارزه شد و در دو راند متوالی نتیجه را واگذار کرد و از صعود به مرحله نیمه نهایی بازماند.
در قسمت بالا چین برابر هند پیروز شد و در آن سوی جدول هم روسیه بعد از برتری مقابل اندونزی، با غلبه بر کره جنوبیِ میزبان راهی نیمه نهایی شد و مراکش هم برابر قزاقستان نتیجه را واگذار کرد.
بنابراین تیم های روسیه و قزاقستان از یک سو و چین و تایلند از سوی دیگر برای صعود به دیدار نهایی تلاش می کنند.

آخرین اخبار و شایعات نقل و انتقالات فوتبال ایران

بازار نقل‌وانتقالات فوتبال ایران در حالی به حساس‌ترین روزهای خود رسیده که رقابت باشگاه‌های مدعی از مرحله مذاکره عبور کرده و حالا هر ساعت خبر تازه‌ای از توافق، تمدید قرارداد، تغییر مقصد بازیکنان یا شکست مذاکرات منتشر می‌شود.
به گزارش ایلنا، بازار تابستانی امسال، برخلاف سال‌های گذشته، تنها به جذب چند بازیکن محدود نشده است. شرایط اقتصادی فوتبال ایران، محدودیت‌های مالی، قانون سقف قرارداد، بسته بودن پنجره برخی باشگاه‌ها و همچنین افزایش تمایل بازیکنان به لژیونر شدن، باعث شده نقل‌وانتقالات پیچیده‌تر از همیشه دنبال شود. در چنین فضایی، هر تصمیم مدیریتی می‌تواند مسیر یک تیم را تغییر دهد.

پرسپولیس؛ پرکارترین باشگاه تابستان

اگر بخواهیم تنها یک باشگاه را به‌عنوان بازیگر اصلی بازار معرفی کنیم، بدون تردید نام پرسپولیس در صدر قرار می‌گیرد. سرخ‌پوشان طی روزهای اخیر تقریباً در تمام بخش‌های نقل‌وانتقالات حضور داشته‌اند؛ از جذب بازیکن و تمدید قرارداد گرفته تا تعیین تکلیف کادر فنی و تغییرات مدیریتی.
در بخش ورودی‌ها، پرسپولیس موفق به جذب ابوالفضل جلالی شده و در ادامه نیز نام‌هایی مانند کسری طاهری، مهدی ترابی، آریا یوسفی و دانیال ایری پیرامون این باشگاه مطرح شده است. هرچند هنوز همه این مذاکرات به نتیجه نرسیده، اما حجم اخبار منتشرشده نشان می‌دهد کادر مدیریتی و فنی این باشگاه به‌دنبال تقویت چند پست کلیدی هستند.
از سوی دیگر، تمدید قرارداد کریم باقری، حضور دوباره ملی‌پوشان در تمرینات، معرفی محسن خلیلی به‌عنوان سرپرست جدید تیم و مذاکرات با علی علیپور، همگی نشان می‌دهد پرسپولیس تنها به خرید بازیکن فکر نمی‌کند و در تلاش است ساختار مدیریتی و فنی خود را نیز تثبیت کند.

پرونده‌ای که همه‌چیز را تغییر داد؛ ماجرای کسری طاهری

بدون اغراق، مهم‌ترین داستان بازار نقل‌وانتقالات در روزهای اخیر به نام کسری طاهری گره خورده است.
ابتدا خبر رسید باشگاه روبین کازان روسیه رضایتنامه قرضی این مهاجم جوان را برای حضور در پرسپولیس صادر کرده و حتی گفته شد رونمایی رسمی او تنها چند ساعت باقیمانده است. انتشار این خبر باعث شد بسیاری انتقال طاهری به جمع سرخ‌پوشان را قطعی بدانند.
اما تنها چند ساعت بعد، ورق کاملاً برگشت. خبر تازه حکایت از آن داشت که رضایتنامه این بازیکن نه برای پرسپولیس، بلکه برای نساجی مازندران صادر شده و قرارداد او نیز به ثبت رسیده است.
این تغییر ناگهانی، یکی از عجیب‌ترین اتفاقات نقل‌وانتقالات امسال را رقم زد؛ اتفاقی که بار دیگر نشان داد در فوتبال ایران تا زمانی که قرارداد در سازمان لیگ ثبت نشود، هیچ انتقالی را نمی‌توان نهایی دانست.

استقلال؛ اسیر پنجره بسته

در نقطه مقابل پرسپولیس، استقلال هنوز نتوانسته با سرعت مورد انتظار وارد بازار شود.
بسته بودن پنجره نقل‌وانتقالاتی، مهم‌ترین مانع مدیران این باشگاه محسوب می‌شود و باعث شده بسیاری از مذاکرات در مرحله انتظار باقی بماند.
با این حال، استقلال از جذب بازیکنان جوان دست نکشیده است. مذاکرات برای جذب محمد خلیفه و همچنین علاقه به بهرام گودرزی نشان می‌دهد آبی‌ها قصد دارند آینده‌نگرانه‌تر عمل کنند و بخشی از سرمایه‌گذاری خود را روی استعدادهای جوان انجام دهند.
البته تا زمانی که مشکل پنجره نقل‌وانتقالاتی حل نشود، این مذاکرات نیز در هاله‌ای از ابهام قرار خواهند داشت.

تراکتور؛ حفظ قهرمان، مهم‌تر از خریدهای بزرگ

برخلاف تصور بسیاری، مهم‌ترین مأموریت تراکتور در این پنجره، جذب ستاره‌های جدید نیست؛ بلکه حفظ نفراتی است که فصل گذشته این تیم را به موفقیت رساندند.
حضور علیرضا بیرانوند در تمرینات، تا حد زیادی به شایعات جدایی او پایان داد. همچنین باقی ماندن مهرداد محمدی و جذب هادی حبیبی‌نژاد نشان می‌دهد تراکتور تلاش می‌کند ضمن تقویت عمق ترکیب، ستون اصلی تیم را نیز حفظ کند.
در این میان، پرونده مهدی هاشم‌نژاد همچنان یکی از مهم‌ترین ابهامات نقل‌وانتقالات محسوب می‌شود. این بازیکن امیدوار است با استفاده از وعده‌ای که پیش‌تر از مدیران باشگاه دریافت کرده، راهی فوتبال اروپا شود؛ اما هنوز توافق نهایی حاصل نشده است.

سپاهان؛ نه به فروش ستاره‌ها

باشگاه سپاهان سیاست متفاوتی را در پیش گرفته است.
مدیران این باشگاه به‌صراحت اعلام کرده‌اند آریا یوسفی و مهدی لیموچی به هیچ تیم داخلی فروخته نخواهند شد؛ موضعی که عملاً پرونده علاقه پرسپولیس و تراکتور به این دو بازیکن را بست.
از سوی دیگر، انتشار استوری سیدحسین حسینی و اعلام ادامه همکاری او با سپاهان، خیال هواداران این تیم را از بابت خط دروازه راحت کرد.

گل‌گهر؛ پروژه جوان‌سازی با مهدی رحمتی

اگر بخواهیم باشگاهی را پس از پرسپولیس به‌عنوان فعال‌ترین تیم بازار معرفی کنیم، بدون شک گل‌گهر یکی از گزینه‌های اصلی خواهد بود.
سهیل صحرایی، احسان حسینی و پدرام قاضی‌پور تنها بخشی از خریدهای این تیم هستند. در کنار این نفرات، ادامه حضور فرزین گروسیان نیز باعث شده ثبات نسبی در خط دروازه حفظ شود.
به نظر می‌رسد مهدی رحمتی قصد دارد تیمی جوان، پرانرژی و متفاوت نسبت به فصل گذشته بسازد.

نساجی؛ اجازه خروج نمی‌دهیم

نساجی که فصل دشواری را پشت سر گذاشته، سیاست روشنی در نقل‌وانتقالات دارد؛ حفظ مهره‌های کلیدی.
رضا عنایتی صراحتاً اعلام کرده دانیال ایری فروشی نیست و باشگاه قصد ندارد بازیکنان تأثیرگذار خود را از دست بدهد. اضافه شدن احتمالی کسری طاهری نیز نشان می‌دهد نساجی علاوه بر حفظ نفرات، به دنبال تقویت خط حمله خود نیز هست.

فولاد؛ خروجی بیشتر از ورودی

در فولاد شرایط متفاوت است. سینا اسدبیگی، محمدرضا سلیمانی و سینا مریدی راهی تیم یحیی گل‌محمدی شده‌اند و فعلاً اخبار خروج بازیکنان این باشگاه بیش از جذب نفرات جدید به چشم می‌خورد؛ موضوعی که می‌تواند کار کادر فنی فولاد را در ادامه بازار دشوار کند.

نبردی که تازه آغاز شده است

هرچند تا اینجای کار پرسپولیس از نظر حجم فعالیت، پرخبرترین باشگاه نقل‌وانتقالات بوده و گل‌گهر نیز عملکرد فعالی داشته، اما هنوز مهم‌ترین پرونده‌های بازار باز هستند؛ از تمدید قرارداد علی علیپور و تعیین تکلیف میلاد محمدی گرفته تا آینده مهدی ترابی، مهدی هاشم‌نژاد، دانیال ایری و برنامه‌های استقلال پس از باز شدن پنجره نقل‌وانتقالاتی.
با توجه به روند فعلی، انتظار می‌رود در روزهای آینده شاهد جابه‌جایی‌های بزرگ‌تری باشیم؛ انتقال‌هایی که می‌توانند نه‌تنها ترکیب مدعیان لیگ برتر، بلکه معادلات قهرمانی فصل آینده را نیز دستخوش تغییر کنند.
بازار نقل‌وانتقالات هنوز به نیمه راه هم نرسیده، اما رقابت باشگاه‌ها برای ساختن تیمی قدرتمندتر، از همین حالا به یکی از جذاب‌ترین نبردهای فوتبال ایران تبدیل شده است.

گرشا رضایی، خواننده پاپ:

حاضر نیستم برای جام‌جهانی بخوانم

فکر می‌کنم زیباترین صدا برای گزارش فوتبال، صدای جواد خیابانی بوده، هست و خواهد بود. من به عنوان کسی که سال‌ها گویندگی کرده‌ام، خواننده هستم و تدریس آواز داشته‌ام، شاید بتوانم از زاویه‌ای درباره صدا و اجرا نظر بدهم. به نظرم هنوز زیباترین صدای ورزشی ما جواد خیابانی است.
گرشا رضایی، خواننده پاپ کشورمان، مهمان برنامه «دری رو به جام» شد.
به گزارش عصرایران؛ وی در این برنامه درباره موسیقی‌های جام جهانی و آثار تولیدشده برای این رقابت‌ها گفت: موزیک‌هایی که دوستان و همکاران عزیزم خواندند، کارهای خوب و آبرومند بودند، اما فکر می‌کنم فرهنگ موسیقیایی ما خیلی با این مدل موسیقی ورزشی همخوانی ندارد.
او در پاسخ به این سؤال که آیا حاضر است برای جام جهانی آهنگ بخواند، اظهار کرد: نه، چون راستش فکر می‌کنم اگر بخوانم مجبور می‌شوم یک مدلی بخوانم که مدل خودم نیست. یعنی شاید مجبور شوم وارد فضایی شوم که خیلی با سبک شخصی من همخوانی ندارد.
رضایی درباره اینکه از میان خوانندگان ایرانی چه کسی می‌تواند برای جام جهانی مناسب باشد، گفت: به نظرم حتماً باید یک خواننده پاپ این کار را انجام دهد. البته به نظر من هنرمندی که برای جام جهانی می‌خواند باید یک فیزیک و استایل ورزشی هم داشته باشد. مثلاً داریوش یا استاد معین، با اینکه بی‌نظیر هستند و از بزرگان موسیقی ما محسوب می‌شوند، اما شاید برای این کار مناسب نباشند. این به معنی کم شدن ارزش و بزرگی آنها نیست، اما هر کاری فضای خودش را دارد. حتی اگر بخواهیم درباره بزرگان موسیقی خودمان صحبت کنیم، استاد شجریان که یک استاد بزرگ و بی‌نظیر بود، اصلاً مناسب چنین فضایی نبود.
رضایی در این برنامه که از آپارات اسپرت پخش می شود، درباره بازی تاریخی ایران و استرالیا در مقدماتی جام جهانی ۱۹۹۸ نیز گفت: اتفاقاً همین دیروز با برادرم درباره آن صحبت می‌کردیم. ما معتقد بودیم شاید آن روز، شادترین روز مردم ایران در تاریخ معاصر بود. آن روز یک شادی عمومی و واقعی در کشور شکل گرفت که کمتر نمونه‌اش را دیده‌ایم.

بهترین صدای ورزشی ما، جواد خیابانی است

وی در ادامه درباره گزارش‌های ورزشی و صدای گزارشگران فوتبال گفت: من فکر می‌کنم زیباترین صدا برای گزارش فوتبال، صدای جواد خیابانی بوده، هست و خواهد بود. من به عنوان کسی که سال‌ها گویندگی کرده‌ام، خواننده هستم و تدریس آواز داشته‌ام، شاید بتوانم از زاویه‌ای درباره صدا و اجرا نظر بدهم. به نظرم هنوز زیباترین صدای ورزشی ما جواد خیابانی است.
رضایی با اشاره به واکنش‌های فضای مجازی نسبت به جواد خیابانی اظهار کرد: فکر می‌کنم ما مردم ایران کمی نخبه‌کش هستیم. خیلی از بزرگانمان را در این سال‌ها، مخصوصاً در فضای مجازی، به نوعی مورد حمله قرار داده‌ایم.انگار هر کداممان هر روز سهمیه فحش خواهر و مادر داریم! درباره جواد خیابانی، با هر سوژه‌ای که از ایشان در فضای مجازی می‌بینم، واقعاً بغض می‌کنم. شوخی چیز بسیار خوبی است، اما اینکه اجازه بدهیم با هر کسی هر نوع شوخی را در هر زمانی انجام دهیم، موضوع دیگری است. جواد خیابانی به نظر من یکی از نابغه‌های رسانه‌ای ورزشی در تمام دنیاست. من واقعاً طرفدار و فن ایشان هستم.

گرشا رضایی در بخش دیگری از صحبت‌هایش درباره علی انصاریان گفت: شاید تلخ‌ترین دوران زندگی من همان روزها بود، چون بلافاصله حدود دو ماه بعد از فوت علی انصاریان، مادرم را هم از دست دادم. واقعاً روزگار بسیار سختی بود؛ آن هم در اوج دوران کرونا. علی یکی از مشوق‌های اصلی من در کار بود. یکی از حامی‌های واقعی من بود و از صمیمی‌ترین و واقعی‌ترین دوستانم در زندگی به حساب می‌آمد. او درباره آخرین روزهای زندگی علی انصاریان ادامه داد: من تا آخرین ساعت‌های زندگی‌اش در بیمارستان کنارش بودم و متأسفانه خیلی از آن لحظات تلخ را از نزدیک دیدم. هنوز هم وقتی اسم علی می‌آید، یک لحظه فکر می‌کنم زنده است و اصلاً باور نمی‌کنم که دیگر کنار ما نیست. اما روز دوم یا سوم بستری شدنش، کلیه‌هایش از کار افتاد و دیالیز شد. روز بعد هم به دلیل زجر تنفسی او را به کمای مصنوعی بردند. من دقیقاً این مراحل را دیدم. خیلی‌ها می‌گفتند بالای سرش نروید، اما ما رفتیم و شرایط را از نزدیک دیدیم. همین مراحل را درباره مادرم هم تجربه کرده بودم
رضایی در بخش دیگری از صحبت‌هایش درباره اجرای آثار خوانندگان قدیمی و حواشی مربوط به آن اظهار کرد: من در این سال‌ها بارها ممنوع‌الکار شدم؛ در شهرها و استان‌های مختلف. یکی از دلایلش هم خواندن آهنگ‌های هایده بود. اما واقعاً نمی‌فهمم چرا. هایده و... آدم‌هایی بیرون از مردم ما نبودند. من درباره تفکرات سیاسی افراد صحبت نمی‌کنم؛ من درباره ابرهنرمند حرف می‌زنم. هایده برای مردم ایران مثل یک مادر بود و صدای مادر را که نمی‌شود حذف کرد. خدا مادرم را هم رحمت کند او هم صدای خوبی داشت، اما وقتی خداوند به یک انسان چنین صدایی داده، چه باید کرد؟ یک خانم، یک دختر، صدای خوبی دارد؛ قرار است چه کنیم؟ صدایش را حذف کنیم؟
رضایی با انتقاد از نگاه‌های محدودکننده نسبت به موسیقی گفت: یک زمانی هست که چیزی را از بیرون وارد می‌کنید و درباره استفاده از آن تصمیم می‌گیرید، اما وقتی خداوند یک انسان را با یک صدای زیبا خلق کرده، در کدام عقل و منطق و اخلاقی می‌شود گفت این صدا حرام است؟ وی همچنین مطرح کرد: ما موزیسین‌ها معتقدیم بعضی لحظه‌ها، بعضی ترانه‌ها و بعضی ملودی‌ها به شکل مستقیم هدیه‌ای از طرف خداوند هستند. به عقل ناقص ما، بعضی آثار فراتر از توان معمول انسان ساخته می‌شوند.

برای علیرضا بیرانوند اشک ریختم

رضایی در بخش دیگری از برنامه درباره علیرضا بیرانوند گفت: او اگر بزرگ‌ترین دروازه‌بان تاریخ ایران نباشد، قطعاً جزو دو یا سه دروازه‌بان برتر تاریخ فوتبال ایران است. این را بدون هیچ قصد و غرضی می‌گویم.
این خواننده با اشاره به انتقادهایی که نسبت به چهره‌های شناخته‌شده مطرح می‌شود، اظهار کرد: قرار نیست من گرشا رضایی، علیرضا بیرانوند یا هر هنرمند و ورزشکاری، یک فیلسوف کامل یا یک ادیب کامل باشیم. ما انسان هستیم و اشتباه می‌کنیم. من برای علیرضا بیرانوند واقعاً اشک ریخته‌ام. یک آدمی که زن دارد، بچه دارد، مادر دارد، خواهر دارد، چرا باید هر بار که وارد ورزشگاه می‌شود، فحش‌های خانوادگی بشنود؟
وی با انتقاد از فضای توهین در جامعه افزود: واقعاً چه اتفاقی برای ما افتاده است؟ مگر امثال من و بیرانوند چه کرده‌ایم؟ آیا باید بنزین بریزیم، آتش بزنیم و همه چیز تمام شود؟ آیا واقعاً جامعه به ورزشکار، خواننده، بازیگر و آدم‌های مختلف نیاز ندارد؟ امروز اگر اسم هر کسی را در فضای مجازی بگذارید، زیر آن پر از فحش خانوادگی می‌شود. حتی روزی که من برای درگذشت مادرم پست گذاشتم، حدود ۹۰ هزار کامنت داشت و شاید دو سه هزار تای آن‌ها دشنام به مادر بود. این واقعاً با هیچ معیاری قابل قبول نیست.
رضایی درباره برچسب‌هایی که به برخی چهره‌های ورزشی زده می‌شود نیز گفت: مثلاً می‌گویند بیرانوند حکومتی است. سؤال من این است که وقتی علی دایی به دیدار رئیس‌جمهور می‌رفت، حکومتی نبود؟ وقتی علی پروین به دربار می‌رفت، حکومتی نبود؟ چرا فقط امروز این برچسب‌ها به بعضی از بچه‌های تیم ملی زده می‌شود؟
گرشا رضایی درباره مفهوم «حکومتی بودن» برخی افراد اظهار کرد: اگر کسی برای کارش مجوز بگیرد، پس باید بگوییم حکومتی است؟ یک دستفروش هم برای اینکه بتواند در خیابان کار کند، باید شهرداری اجازه بدهد. اگر شهرداری که زیرمجموعه یک حکومت است اجازه ندهد، او نمی‌تواند کار کند. پس این چه منطقی است؟
وی ادامه داد: نخبه‌کشی چیزی است که سال‌ها درگیرش بوده‌ایم. انتقاد کاملاً آزاد است و همه می‌توانند از هم انتقاد کنند. حتی می‌توانیم همدیگر را نقد کنیم، اما اینکه به دشنام همسر، مادر و خواهر برسیم، دیگر قابل قبول نیست.
این خواننده افزود: ما ملتی هستیم که ادعا می‌کنیم فرهنگ داریم، اخلاق داریم و تمام تاریخ و فرهنگمان پر از آموزه‌های اخلاقی و انسانی است. من فکر می‌کنم این رویکرد اصلاً مناسب نیست.

به‌عنوان یک ایرانی دست و پایی بچه‌های تیم ملی رو می‌بوسم

وی با اشاره به واکنش‌ها نسبت به تیم ملی فوتبال ایران گفت: من برای تیم ملی ۲۰۲۶ بارها اشک ریختم. اما توجیه بعضی‌ها این است که «ایشالله ببازند» یا «ایشالله به زمین گرم بخورند». چرا؟ چون فکر می‌کنند این بازیکنان پول می‌گیرند. رضایی ادامه داد: اینکه یک نفر پول بگیرد، دلیل بر خوشبخت بودنش نیست. شما ده تا برج هم به من بدهید، این دلیل نمی‌شود که من دیگر غم نداشته باشم یا ناراحت نشوم. دلیل نمی‌شود با شنیدن فحش خانوادگی آسیب نبینم، گریه نکنم یا افسرده نشوم.
وی با اشاره به خاطرات مردم از علی دایی گفت: ما یادمان هست علی دایی بزرگ و نازنین، زمانی که بازیکن یا مربی بود، وقتی وارد ورزشگاه می‌شد چه حرف‌هایی می‌شنید. اما امروز علی دایی قهرمان مردم ایران است و ما جز خوبی چیزی از او ندیده‌ایم. فکر می‌کنم روا نیست این‌قدر بدون سانسور و عریان به جان هم بیفتیم و مخصوصاً به جان نخبه‌های خودمان بیفتیم

خبر

معاون غذا و داروی دانشگاه علوم پزشکی زنجان:

فروش مکمل در باشگاه‌های ورزشی ممنوع است

پایگاه خبری صدای زنجان نیوز/ معاون غذا و داروی دانشگاه علوم پزشکی زنجان با تأکید بر اینکه فروش، توزیع و تجویز مکمل‌های دارویی و ورزشی در باشگاه‌ها غیرقانونی است، نسبت به خطرات مصرف مکمل‌های قاچاق و فاقد مجوز هشدار داد و از ورزشکاران خواست این فرآورده‌ها را تنها از داروخانه‌های مجاز تهیه کنند
مهدی بیگدلی ، با اشاره به ممنوعیت عرضه مکمل‌های دارویی و ورزشی در باشگاه‌های ورزشی، اظهار کرد: براساس ضوابط قانونی، باشگاه‌های ورزشی و مربیان به هیچ عنوان مجاز به فروش، توزیع یا حتی تجویز مکمل‌های دارویی و ورزشی نیستند و عرضه این فرآورده‌ها باید صرفاً از طریق مراکز مجاز انجام شود.
وی با هشدار نسبت به عوارض مصرف مکمل‌های بدنسازی قاچاق و فاقد مجوز، افزود: این فرآورده‌ها به دلیل دارا بودن ترکیبات ناشناخته و مواد غیرمجاز، سلامت مصرف‌کنندگان را به طور جدی تهدید می‌کنند.
معاون غذا و داروی دانشگاه علوم پزشکی زنجان ادامه داد: اختلالات هورمونی، ضایعات پوستی، افزایش قند خون، آسیب‌های شدید کبدی و کلیوی، تغییرات خلقی و مشکلات باروری از مهم‌ترین عوارض مصرف مکمل‌های غیرمجاز است.
بیگدلی با تأکید بر اینکه داروخانه‌ها تنها مراکز مجاز عرضه مکمل‌های سلامت‌محور هستند، تصریح کرد: شهروندان و ورزشکاران باید از خرید مکمل از باشگاه‌های ورزشی، صفحات فضای مجازی و سایر منابع غیررسمی خودداری کنند.
او در ادامه با اشاره به ضرورت مصرف آگاهانه مکمل‌ها، گفت: استفاده از مکمل‌های ورزشی و تغذیه‌ای باید متناسب با شرایط جسمانی، سابقه بیماری و نیاز واقعی هر فرد و تنها پس از مشورت با پزشک، داروساز یا متخصص تغذیه انجام شود. تکیه بر تبلیغات فضای مجازی و توصیه‌های غیرکارشناسی برای دستیابی به اهداف ورزشی، می‌تواند سلامت افراد را با مخاطرات جدی مواجه کند.
معاون غذا و داروی دانشگاه علوم پزشکی زنجان با بیان اینکه نظارت بر عرضه کالاهای سلامت‌محور به‌صورت مستمر انجام می‌شود، عنوان کرد: این معاونت با هرگونه عرضه و تجویز غیرمجاز مکمل‌ها مطابق قانون برخورد خواهد کرد.
وی از شهروندان خواست در صورت مشاهده هرگونه تخلف در زمینه عرضه غیرمجاز مکمل‌ها، موضوع را از طریق سامانه ۱۹۰ یا شماره‌های ۳۳۱۵۶۲۴۴ و ۳۳۱۵۶۲۴۸ واحد فرآورده‌های طبیعی، سنتی و مکمل معاونت غذا و داروی دانشگاه علوم پزشکی زنجان گزارش کنند تا در کوتاه‌ترین زمان ممکن رسیدگی شود.

ایران از لیگ ملت‌های والیبال سقوط می‌کند؟

ایرنا/ تیم ملی والیبال ایران در هفته سوم لیگ ملت‌ها باید برای اینکه سهمیه خود را در این رقابت‌ها حفظ کند به میدان برود.
هفته سوم و پایانی لیگ ملت‌های والیبال ۲۰۲۶، حساسیت زیادی دارد. تیم‌های مدعی برای حضور در مرحله نهایی تلاش می‌کنند و چند تیم نیز برای فرار از سقوط به لیگ ملت‌های سال آینده رقابت نزدیکی دارند که یکی از این تیم‌ها ایران است. از سال ۲۰۲۵، لیگ ملت‌ها با حضور ۱۸ تیم برگزار می‌شود و بر اساس قوانین جدید، تنها تیمی که در پایان مرحله مقدماتی در رتبه هجدهم جدول قرار بگیرد، از لیگ ملت‌ها سقوط می‌کند. تیم سقوط‌کرده نیز با بهترین تیم رده‌بندی جهانی فدراسیون جهانی والیبال (FIVB) که در آن فصل در لیگ ملت‌ها حضور نداشته، جایگزین خواهد شد
تیم ملی ایران پس از پایان هفته دوم با دو برد در رده چهاردهم جدول قرار گرفته و نسبت به برخی رقبای خود که برای عدم سقوط از لیگ ملت‌ها تلاش می‌کنند شرایط بهتری دارد، اما هنوز بقای خود را قطعی نکرده است. در پایین جدول، آرژانتین، کانادا و کوبا نیز برای فرار از سقوط تلاش می‌کنند و هر نتیجه در هفته پایانی می‌تواند معادلات را تغییر دهد. در این میان تیم چین هم حضور دارد که حتی اگر در پایان مرحله گروهی تیم هجدهم هم شود سقوط نخواهد کرد.

ایران از لیگ ملت‌های والیبال سقوط می‌کند؟

برنامه هفته سوم نیز نشان می‌دهد که کار هیچ‌یک از تیم‌های پایین جدول آسان نیست. ایران باید برابر اوکراین، آلمان، صربستان و هلند قرار بگیرد؛ دیدارهایی که پیروزی یا شکست در هر یک از آنها می‌تواند نقش تعیین‌کننده‌ای در سرنوشت تیم ملی داشته باشد. از سوی دیگر، نتایج رقبای مستقیم ایران نیز اهمیت زیادی دارد و ممکن است جایگاه تیم‌ها در پایان مسابقات دستخوش تغییر شود.
در حال حاضر تیم آرژانتین با دو برد و به دلیل امتیاز کمتر نسبت به تیم ایران در رده پانزدهم است و تیم کوبا هم رده هجدهم را با تنها یک برد به خود اختصاص داده است. البته بلژیک رده سیزدهمی را هم باید به عنوان یکی از تیم‌هایی که احتمال دارد از لیگ ملت‌ها سقوط کند در نظر گرفت اما با کسب ۳ برد در دو هفته ابتدایی این رقابت‌ها شرایطی بهتر از ایران، آرژانتین و کوبا دارد.
در مجموع، ایران همچنان سرنوشت خود را در اختیار دارد. کسب یک برد می‌تواند حاشیه امنیت تیم ملی را افزایش دهد و دو برد، شانس بقا را به میزان قابل توجهی بالا خواهد برد. با این حال، تا پایان هفته سوم و مشخص شدن نتایج تمامی تیم‌های پایین جدول، نمی‌توان با قطعیت درباره تیم سقوط‌کننده اظهار نظر کرد.

برنامه بازی‌های ایران در هفته سوم لیگ ملت‌ها

چهارشنبه (۲۴ تیر) - ساعت ۱۸ ایران - اوکراین- پنجشنبه(۲۵ تیر) - ساعت ۱۸ ایران - آلما
جمعه (۲۶ تیر) - ساعت ۲۱:۳۰ ایران - اسلوونی - یکشنبه (۲۸ تیر) - ساعت ۱۴:۳۰ ایران - ترکیه

مربی تیم ملی موی‌تای بانوان ایران:

موی‌تای بانوان ایران امروز مدعی جهان است

ویستا/ مربی تیم ملی موی‌تای بانوان ایران، عملکرد ملی‌پوشان در رقابت‌های جهانی۲۰۲۶ مالزی را حاصل برنامه‌ریزی و حمایت انجمن موی‌تای دانست و گفت: بانوان ایران امروز دیگر تنها برای کسب تجربه به مسابقات جهانی اعزام نمی‌شوند، بلکه برای رقابت با بهترین‌های دنیا و رسیدن به سکو می‌جنگند
شاه‌صنم صدیقی، مربی تیم ملی موی‌تای بانوان ایران، اظهار کرد: نتایج به‌دست‌آمده در مالزی نشان داد موی‌تای بانوان ایران مسیر رو به رشدی را طی کرده است. ورزشکاران ما با وجود قرعه‌های دشوار، مقابل قهرمانان نامدار جهان مبارزات شایسته‌ای ارائه کردند و بار دیگر ثابت کردند فاصله فنی آنها با قدرت‌های برتر دنیا بسیار کمتر از گذشته شده است.
وی افزود: شاید در نگاه اول تنها رنگ مدال‌ها دیده شود، اما وقتی مسیر مسابقات را بررسی می‌کنیم، ارزش واقعی عملکرد دختران ایران مشخص می‌شود. بسیاری از ملی‌پوشان ما در نیمه‌نهایی برابر قهرمانان جهان یا اروپا قرار گرفتند و حتی در برخی مبارزات تا آخرین لحظه شانس پیروزی داشتند. این یعنی سطح فنی بانوان ایران به شکل محسوسی ارتقا یافته است.
مربی تیم ملی بانوان درباره شرایط آماده‌سازی تیم نیز گفت: اردوهای منظم و برنامه‌ریزی‌شده، استفاده از برنامه‌های تمرینی هدفمند و ایجاد آرامش برای ملی‌پوشان، نقش مهمی در این پیشرفت داشت. انجمن موی‌تای طی ماه‌های اخیر تمام تلاش خود را به کار گرفت تا بانوان بدون دغدغه روی تمرینات و مسابقات تمرکز کنند و این حمایت‌ها در عملکرد تیم کاملاً مشهود بود.
صدیقی با اشاره به نقش مدیریت انجمن در توسعه موی‌تای بانوان تصریح کرد: نگاه انجمن و در راس آن آقای جواد نصیری به بخش بانوان، نگاهی مقطعی و تشریفاتی نیست. طی سال‌های اخیر تلاش شده فرصت حضور بانوان در اردوها، مسابقات و برنامه‌های استعدادیابی افزایش پیدا کند و همین نگاه باعث شده امروز پشتوانه بهتری نسبت به گذشته داشته باشیم. البته هنوز تا جایگاه ایده‌آل فاصله داریم و باید این روند با قدرت ادامه پیدا کند.

روزنامه صدای زنجان
ایران
چهارشنبه ۲۴ تیر ۱۴۰۵ سال بیست‌وچهارم شماره ۳۱۱۲

صاحب امتیاز و مدیر مسئول: **مسیح اله سلطانی**
زیر نظر شورای سردبیری
لیتوگرافی وچاپ: **کارگر**

نشانی: زنجان - خیابان امام - چهارراه امیر کبیر - کوچه سید برهان - بن بست برهانی - پلاک ۲۲
تلفن تماس: ۳۳۳۳۶۷۷۷ ، ۳۳۳۳۶۷۷۸ ، ۳۳۳۳۲۵۶۵ **تحریریه :** ۳۳۳۲۷۵۵۴
چاپ مقالات مختلف به معنی تایید آنها از سوی روزنامه نمی باشد.

سکوی ایتا:sedaye _ zanjan
سکوی تلگرام: sedaye _ zanjan
سایت : www.sedayezanjannews.ir

اوقات شرعی زنجان: اذان صبح: ۰۴:۲۳ طلوع آفتاب: ۰۶:۰۸ اذان ظهر ۱۳:۲۲ غروب آفتاب: ۲۰:۳۴ اذان مغرب: ۲۰:۵۵ نیمه شب شرعی: ۲۴:۲۹

نگاه

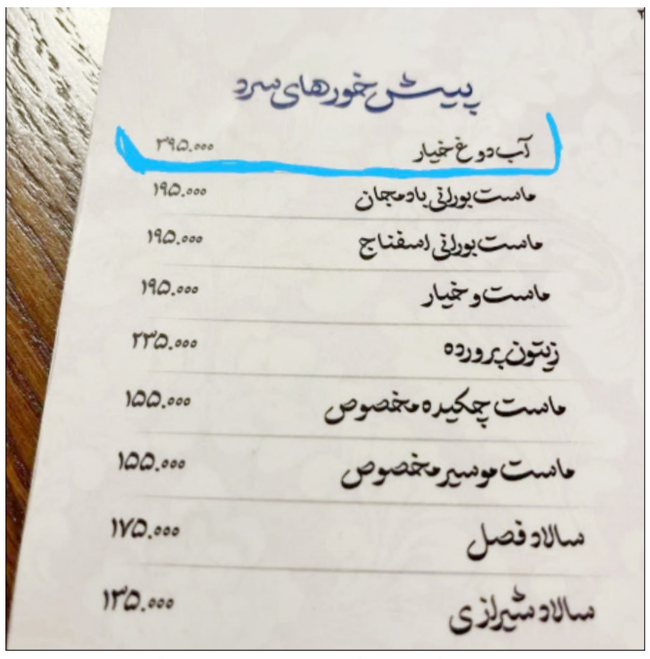

در مملکتی که آب دوغ خیار آن برای یک نفر ۳۹۵ هزار تومان آب بخوره با این حقوق ها، زنده موندن کار هر کسی نیست!

خبر

خاورمیانه در عصر جی-صفر؛

آیا همگرایی منطقه‌ای بدون دموکراسی ممکن است؟

عصر ایران/ رویارویی نظامی آمریکا و اسرائیل با ایران، دیگر تنها به این سه بازیگر محدود نیست؛ دامنه آن به سراسر خاورمیانه سرایت کرده و تقریباً تمام کشورهای منطقه را به شکل مستقیم یا غیرمستقیم تحت تأثیر قرار داده است. بحرین، کویت، قطر، عربستان سعودی و امارات متحده عربی به دلیل میزبانی از پایگاه‌های نظامی آمریکا، هدف حملات موشکی و پهپادی قرار گرفته‌اند و اردن، لبنان، یمن، عراق و عمان نیز به اشکال دیگر از این منازعه متأثر شده‌اند.

پرسش اساسی اینجاست که چرا نه سازمان‌های بین‌المللی و نه نهادهای منطقه‌ای نمی‌توانند در حل بحران‌ها نقش مؤثری ایفا کنند و صلح را جایگزین جنگ سازند؟ امروز حتی میانجی‌گران جنگ آمریکا با ایران نیز نه از دل ساختارهای رسمی منطقه‌ای یا بین‌المللی، بلکه به‌صورت جزیره‌ای و فردی تلاش می‌کنند آتش این جنگ را خاموش کنند.

به نظر می‌رسد جهان وارد عصر جی-صفر (G-Zero) شده است؛ دوره‌ای که در آن هیچ کشور یا ائتلافی نه توانایی و نه اراده کافی برای هدایت دستورکار بین‌المللی و سیاست‌گذاری جهانی را دارد.

مفهوم جی-صفربه معنای خلأ رهبری جهانی است. وضعیتی که در آن دیگر هیچ قدرت مسلطی نمی‌تواند در عرصه حکمرانی بین‌المللی تصمیمی واحد و الزام‌آور برای دیگران اتخاذ کند.

این مفهوم در سطح خردتر نیز برای بسیاری از کشورها مصداق دارد و نشان می‌دهد که نظم پیشین مبتنی بر محوریت گروه‌هایی چون G۷، G۸ و G۲۰، جای خود را به فضایی فاقد هسته رهبری کارآمد داده است.

پرسش اینجاست؛ وقتی قدرتمندترین کشورهای جهان در چارچوب سازمان ملل یا گروه‌های بین‌المللی که نام برده شد از حل مسائل جهانی عاجزند، اساساً وجود نهادهای منطقه‌ای در خاورمیانه تا چه حد می‌تواند در مدیریت بحران‌ها اثرگذار باشد؟ آیا استقرار یک سازمان واحد و منسجم در خاورمیانه می‌تواند مانع بروز بحران‌های منطقه‌ای شود و آیا چنین سازمانی به‌ناچار نیازمند سازوکارهای دموکراتیک و رهبرانی پاسخ‌گوست؟

خاورمیانه امروز بیش از هر زمان دیگری به وضعیتی دولت‌گریز یا مرکزگریز دچار شده است؛ به‌گونه‌ای که حتی ایالات متحده به‌عنوان ابرقدرت سنتی منطقه، دیگر مورد اعتماد کامل متحدان خود هم نیست. جنگ کنونی و توافق شکننده چند روز پیش، روند فروپاشی نظم آمریکا-محور در خاورمیانه را شتاب بخشیده است. از سوی دیگر، نبود دموکراسی پایدار در بیشتر کشورهای منطقه، مانعی جدی بر سر راه همگرایی منطقه‌ای محسوب می‌شود و خلأ رهبری را تشدید کرده است.

خاورمیانه امروز فاقد یک سازمان واحد و منسجم در تراز G۷ یا G۲۰ است. اتحادیه عرب با ۲۲ عضو، قدیمی‌ترین نهاد منطقه‌ای به شمار می‌رود، اما منطقه خاورمیانه و شمال آفریقا همچنان یکی از کم‌همگراترین مناطق جهان است و با چندپارگی پایدار، نبود وحدت منسجم و فقدان سازوکارهای امنیتی ساختاریافته مواجه است. شورای همکاری خلیج‌فارس (GCC) نیز با وجود آنکه گاه همکاری‌های اقتصادی را شکل داده، اما در مواجهه با تهدیدات خارجی و چالش‌های داخلی همچنان دچار تعارض منافع باقی مانده است. به‌عبارت‌دیگر، نهادهای منطقه‌ای موجود نه‌تنها نتوانسته‌اند بحران‌ها را مدیریت کنند، بلکه خود بخشی از مسئله هستند؛ زیرا فاقد مشروعیت مردمی، اراده سیاسی واقعی برای همگرایی و سازوکارهای نهادی کارآمد نیز می‌باشند.

بسیاری از جامعه‌شناسان سیاسی بر این باورند که فقدان دموکراسی، شرط گم‌شده همگرایی در خاورمیانه است. به‌گونه‌ای که معلوم نیست صرفاً شکل‌گیری یک سازمان منطقه‌ای واحد بتواند بحران‌ها را حل کند، مگر اینکه بر سازوکارهای دموکراتیک و رهبری پاسخ‌گو استوار باشد.

مسئله مشروعیت نیز یکی از چالش‌های اساسی نهادهای کنونی در خاورمیانه است؛ سازمانی که از سوی مردم منطقه مشروعیت نداشته باشد، نمی‌تواند مرجعی برای حل بحران باشد. امروز در بسیاری از کشورهای خاورمیانه، شکاف عمیقی میان دولت و جامعه وجود دارد و نخبگان حاکم در پاسخگویی به خواست‌های واقعی شهروندان ناکام مانده‌اند.

اقتدارگرایی نیز به‌طور سیستماتیک همکاری‌های منطقه‌ای را دشوار ساخته و گاه تنازعات را به اوج خود رسانده است. بخش بزرگی از خاورمیانه، بیش از آنکه دموکراسی‌خواه باشد، تحت سیطره نهادهای نظامی و امنیتی قرار دارد و در ایجاد صلح پایدار، توسعه اقتصادی و حکمرانی فراگیر، ضعیف‌ترین عملکرد را نشان داده است.

عضو کمیسیون امنیت ملی :

طرح مدیریت تنگه هرمز به‌زودی در صحن بررسی می‌شود

عضو کمیسیون امنیت ملی با بیان اینکه آمریکا پس از ناکامی در تحقق اهداف خود در جنگ، اکنون فشارها را بر محور تنگه هرمز متمرکز کرده است، گفت: طرح مدیریت ایران بر تنگه هرمز اعلام وصول شده و در مجلس آماده بررسی است و در صورت پایبند نبودن طرف مقابل به تعهدات یا عدم همراهی عمان، جمهوری اسلامی ایران بر اساس حقوق بین‌الملل اقدامات لازم را انجام خواهد داد.

وحید احمدی درباره این‌که آمریکا پس از طرح ادعا درباره پرونده هسته‌ای ایران، اکنون موضوع تنگه هرمز را بهانه قرار داده و دوباره دست به اقدام نظامی، نقض تعهدات و جنگ‌افروزی زده است، گفت: چند نکته را اگر ما در کنار هم ببینیم، شاید بتوانیم تحلیل دقیق‌تر و درست‌تری داشته باشیم. آمریکایی‌ها و رژیم صهیونیستی در دو مرحله، جنگ دوازده‌روزه و جنگ رمضان، از قبل اهدافی را اعلام کرده بودند و آن‌قدر برای رسیدن به آن اهداف مطمئن بودند که حتی زمان هم مشخص کرده بودند تا ظرف چند روز بتوانند به آن اهداف برسند، اما در عمل موفق نشدند.

وی ادامه داد: در عرصه میدان، این‌ها به هیچ‌کدام از آن اهداف نرسیدند و یکی از دلایلی که در وسط کار، مرتب اهداف را تغییر می‌دادند یا اهداف جدیدی را مطرح می‌کردند، همین بود و هر بار هم پس از چند روز، در تحقق اهداف اعلام‌شده ناکام بودند. در نتیجه، این‌ها سعی کردند در قالب مذاکره بتوانند چیزی را که در میدان قدرت رسیدن به آن را نداشتند، در اینجا به دست بیاورند. این و سیاست خارجی مجلس شورای اسلامی افزود: متن‌های زیادی رد و بدل شد. با توجه به اینکه جمهوری اسلامی ایران دست برتر را داشت و ظرفیت‌های جدیدی هم برای آن به دست آمده بود و توانسته بود در اثنای جنگ این ظرفیت‌ها را مانند همین ظرفیت تنگه هرمز، خلق کند، این اقدامات موجب شد که آمریکا و ترامپ پیشنهادهای جمهوری اسلامی ایران در آن ۱۰ بند مشهور که در ابتدای بحث توقف جنگ مطرح شد را به واسطه‌گری پاکستانی‌ها بپذیرند و مذاکرات آغاز شد.

وی ادامه داد: در نهایت، بعد از فعل‌وانفعالات فراوانی که شد و رد و بدل متن‌ها که انجام شد، آن تفاهم‌نامه چهارده‌بندی تنظیم شد؛ هرچند در آن ۱۴ بند، مواردی بود که به نوعی باید بگوییم به سود آمریکایی‌ها بود و بخش‌های زیادی هم به نفع جمهوری اسلامی ایران بود.

این نماینده مجلس با اشاره به این‌که تردیدها و نگاه‌های متفاوتی نسبت به تفاهم‌نامه از ابتدا در افکار عمومی مختلف در جمهوری اسلامی ایران وجود داشت، خاطرنشان کرد: روی یک موضوع تقریبا همه بخش‌ها، خطوط و جریان‌ها یک نگاه داشتند و آن این بود که آمریکایی‌ها نسبت به اجرای این مفاهیم، قطعا بازی درخواهند آورد. این هم با توجه به تجربه‌ای که از گذشته وجود داشت و با توجه به روندی که نوعا رژیم استکباری آمریکا در گذشته داشت، قابل پیش‌بینی بود که تعهدات خود را زیر پا بگذارد، زیر میز بزند و آنچه را که باید اجرا و عملیاتی کند، انجام ندهد.

احمدی گفت: آمریکا تصور می‌کرد که با اجرایی شدن این ۱۴ بند، می‌تواند اهداف اصلی خود را در پشت سایر بندها مخفی کند و به آن برسد. برای آن‌ها بحث هسته‌ای بسیار مهم بود و همچنین مبحث تنگه هرمز، نسبت به سایر بخش‌ها، از اهمیت بالاتر و بیشتری برخوردار بود. لذا دیدیم که در اجرا و در عمل هم نسبت به تعهدات خود پایبند نماندند و عملا شروع کردند به یک سلسله تحرکات، بهانه‌گیری‌ها و مشکلاتی را به وجود آوردند تا شاید بتوانند به نوعی به بخشی از خواسته‌های خود که در میدان جنگ به دست نیاورده بودند و در میدان دیپلماسی هم به نوعی برابر میل‌شان محقق نشده بود، در قالب این مشکلاتی که به وجود می‌آورند یا تهدیداتی که در سطح منطقه دارند، یا با همراه کردن برخی از کشورها از طریق فشار، دست یابند تا بتوانند به آن اهداف خود برسند.

وی تصریح کرد: حال منشأ این اتفاقات چه بود؟ چند موضوع مطرح بود. یکی اینکه در واقع فشاری که بر افکار عمومی نسبت به آن‌ها وجود داشت، چه در عرصه داخلی خودشان و چه در عرصه بین‌المللی، مؤثر بود.

این نماینده مجلس ادامه داد: در عرصه بین‌المللی، هژمونی قدرت آن‌ها شکسته شده بود و شما یک تحلیل گر واقعی را در این دنیای پهناور پیدا نمی‌کنید که به این نتیجه رسیده باشد و بگوید در این جنگ، مثلا پیروزی با آمریکایی‌ها بود. همه، به نوعی، آمریکایی‌ها را شکست‌خورده معرفی کردند و تحلیل‌هایشان بر این مبنا صورت گرفت. این مسئله هم در عرصه بین‌المللی و هم در عرصه داخلی برای‌شان فشار ایجاد کرده بود. پس یکی از منشأهایی که می‌بینیم آمریکایی‌ها بر اساس آن تفاهم‌نامه‌ای که امضا کردند پایبند نماندند، می‌تواند همین عامل فشار باشد که در داخل بر آن‌ها وجود داشت، به اضافه شکست هژمونی قدرت آن‌ها در سطح بین‌المللی. می‌خواستند با این تحرکات سعی کنند، در واقع، بخشی از آن هژمونی را زنده نگه دارند و بتوانند آن کبکبه و دبدبه استکباری و قدرت مطلق بودن خود را به اثبات برسانند.

وی ادامه داد: نکته دوم، در واقع، تست‌هایی بود که آن‌ها انجام می‌دادند تا شاید بتوانند در سایه این تست‌ها بخشی از آن قدرت از دست‌رفته را احیا کنند. جمهوری اسلامی ایران هم موضع مشخص و واضحی داشت. در تنظیم بندها به این جمع‌بندی رسیده بود و بندها را هم به‌گونه‌ای طراحی و برنامه‌ریزی کرده بود که اگر چنانچه در جایی آن‌ها به تعهدات خود عمل نکردند، این‌ها بتوانند مابه‌ازایی برای این اتفاق داشته باشند و آن اتفاقی که در جریان برجام افتاد، در اینجا تکرار نشود.

این عضو کمیسیون امنیت ملی و سیاست خارجی مجلس تأکید کرد: بر همین اساس، جمهوری اسلامی ایران موضع خود را به‌طور صریح و واضح مشخص کرده است که اگر آمریکایی‌ها بخواهند نسبت به این مفاهیم توجه نکنند، جمهوری اسلامی ایران می‌تواند اقدام متقابل داشته باشد و هم مقابله‌سازی انجام دهد و هم بتواند به آن تعهداتی که در این تفاهم‌نامه آمده بود عمل نکند، به دلیل اینکه طرف مقابل به تعهدات خود عمل نکرده است. صحنه، آن چیزی است که فعلاً تا اینجا اتفاق افتاده است.

وی ادامه داد: از طرفی هم نیروهای مسلح ما این آمادگی را دارند و این را رسما اعلام کرده‌اند. با توجه به تفاهمی که بین میدان و دیپلماسی ما وجود دارد و از طرفی، پشتوانه قوی مردمی که ما داریم و خصوصا با بدرقه عظیم و گسترده‌ای که مردم ما و مردم منطقه توانستند برای دنیا رقم بزنند و اعجاب دنیا را به خود جلب کنند، که همان بدرقه و تشییع رهبر عظیم‌الشأن و شهید ما بود، قدرتی برای جمهوری اسلامی ایران خلق شد که هم بی‌نظیر بود و هم در تاریخ سابقه نداشته است و دوست و دشمن نسبت به آن معترف هستند.

احمدی خاطرنشان کرد: بنابراین، به اعتقاد من، ممکن است این اتفاقات برای ما آسیب‌هایی داشته باشد، اما قطعا آینده کار و افق آن، آینده و افقی روشن است. همان‌گونه که مردم ما توانستند در سایه اتحاد، انسجام و یکپارچگی و از طرفی مسئولان با متعهد بودن به ارزش‌ها و متعهد بودن به حفظ منافع ملی، پیرامون به اصطلاح ولایت فقیه، ان‌شاءالله بتوانند این مسیر را با قدرت، عزت و سرافرازی ادامه دهند و حتماً موفقیت، در نهایت، ان‌شاءالله متعلق به کشور ما است.

احمدی در پاسخ به این سؤال که طرح مجلس درباره تنگه هرمز به کجا رسیده و کمیته حقوقی مشترک تهران و مسقط چگونه قرار است موضوع مدیریت تنگه را تعیین کند، گفت: یک صحبت‌هایی صورت گرفته و مقدماتی هم فراهم شده است، اما باید از یک طرف دیگر به این قضیه نگاه کنیم. عمانی‌ها در خصوص این موضوع تحت فشار برخی از کشورهای منطقه و فشار آمریکایی‌ها و انگلیسی‌ها هستند و این موضوع چیز کمی نیست. وی افزود: جمهوری اسلامی ایران مصمم است که اگر چنانچه عمان همراهی کند، با عمان، با توجه به رابطه خوبی که وجود دارد، بتوانیم کار را پیش ببریم. ولی اگر روزی، بنا به هر دلیلی و با هر توجیهی، عمان بخواهد مسیری برخلاف مسیر ما در پیش بگیرد یا اینکه مسیر دیگری برای خود تعریف کند، قطعاً جمهوری اسلامی ایران مسیر خود را دنبال می‌کند و به لحاظ حقوق بین‌الملل و نیز مبانی موجود، در ارتباط با تنگه، می‌تواند بر اساس ترتیبات و مقررات مربوط به عبور و مرورهای بی‌ضرر که برای کشور ما وجود دارد، مسیر کار خود را پیش ببرد و جمهوری اسلامی ایران این کار را انجام خواهد داد.

احمدی درباره بررسی «طرح مدیریت ایران در تنگه هرمز» در مجلس شورای اسلامی گفت: مجلس طرحش را مصوب کرده است. صحن هم برگزار شد و در اولین فرصت طرح مدیریت تنگه هرمز اعلام وصول شد، نمایندگان هم هم نسبت به این موضوع دغدغه دارند و هم حساس هستند. ان‌شاءالله آنچه بتواند تضمین‌کننده منافع ملی کشور باشد، در این طرح پیش‌بینی خواهد شد و به عنوان یک مصوبه، دولت را ملزم خواهد کرد که بر اساس آن مصوبه، نسبت به حفظ موقعیت استراتژیک تنگه هرمز، کار خود را ادامه دهد.

خبر

۲ تروریست داعشی اعدام شدند

خبرگزاری قوه قضائیه (میزان) نوشت: محی‌الدین عبداللهی و حسین پالانی، از عناصر گروه تروریستی داعش، به جرم اقدام مسلحانه علیه جمهوری اسلامی ایران، پس از رسیدگی قانونی به پرونده و تایید حکم در دیوان عالی کشور به دار مجازات آویخته شدند.

نامبردگان از عناصر یکی از هسته‌های وابسته به گروه تروریستی داعش بودند که پس از فروپاشی ساختار گروه در عراق و سوریه، با هدف بازسازی تشکیلات و ایجاد ناامنی در منطقه شکل گرفت.

عناصر این هسته پس از استقرار در ارتفاعات استراتژیک بمو در نوار مرزی عراق و ایران، اقدام به جذب نیرو و تجهیز خود کرده و قصد نفوذ به کشور و انجام عملیات‌های تروریستی در ایران را داشتند که تحت رصد نیروهای امنیتی و اطلاعاتی قرار می‌گیرند.

اشراف اطلاعاتی و کنترل مستمر، موجب شد پیش از آنکه اعضای گروه تروریستی بتوانند برنامه‌های خود را عملی کنند، محل اختفای آنان شناسایی و منطقه توسط نیروهای نظامی و امنیتی ایران محاصره شود.

در این عملیات تعدادی از عناصر تروریستی به هلاکت رسیده و تعدادی دستگیر شدند.

همچنین مقادیر قابل توجهی سلاح، مهمات، تجهیزات و اسناد مرتبط با فعالیت‌های تروریست‌ها کشف و ضبط شد.

متأسفانه در این درگیری‌ها ۳ نفر از نیروهای جان بر کف سپاه پاسداران انقلاب اسلامی به شهادت رسیدند.

با دستگیری عناصر باقیمانده این هسته تروریستی، تحقیقات مقدماتی در چارچوب مقررات قانونی انجام و پس از تکمیل تحقیقات، کیفرخواست صادر و پرونده برای رسیدگی به دادگاه ارسال شد.

در نهایت پس از برگزاری جلسات رسیدگی به پرونده و اخذ دفاعیات متهمان و وکلای آن‌ها، براساس گزارش‌های ضابطان، مستندات فنی، اظهارات متهمان و سایر قرائن موجود در پرونده دو نفر از اعضای این هسته تروریستی به نام‌های محی‌الدین عبداللهی و حسین پالانی، به اتهام قیام مسلحانه علیه نظام جمهوری اسلامی ایران (بغی) به اعدام محکوم شدند.

حکم صادره در دیوان عالی کشور نیز مورد رسیدگی قرار گرفت و پس از بررسی، ابرام و تایید شد.

با قطعیت حکم در دیوان عالی کشور و طی روال قانونی، محی‌الدین عبداللهی و حسین پالانی دو عنصر گروه تروریستی داعش بامداد دیروز به دار مجازات آویخته شدند.

هشدار روزنامه اطلاعات؛

خطر جنگ از همیشه جدی‌تر است

رویداد۲۴/ روزنامه اطلاعات در یادداشتی با هشدار نسبت به شکنندگی آتش‌بس و افزایش بی‌اعتمادی میان طرف‌های درگیر، نوشت که خطر اصلی منطقه نه یک جنگ از پیش طراحی‌شده، بلکه «جنگی تصادفی» ناشی از سوءمحاسبه است. این روزنامه تأکید کرد اگر دیپلماسی نتواند همگام با تحولات میدانی پیش برود و سازوکاری مؤثر برای مدیریت تنش ایجاد نشود، احتمال ازسرگیری درگیری‌ها به‌طور فزاینده‌ای افزایش خواهد یافت.

واقعیت تلخ این است که بسیاری از توافقات اخیر، فاقد «سازوکارهای نظارتی عینی» هستند. در فقدان یک تضمین اجرایی معتبر، اعتماد متقابل به پایین‌ترین حد خود رسیده است.

روزنامه اطلاعات نوشت: این فضای بی‌اعتمادی، زمینه را برای پدیده‌ی خطرناکی به نام «معمای امنیت» فراهم کرده است؛ وضعیتی که در آن، هر حرکت دفاعی یا تلاش برای تقویت مواضع بازدارندگی از سوی یک طرف، توسط طرف مقابل به عنوان مقدمه‌ای برای تهاجم تفسیر می‌شود. در چنین شرایطی، خطر بزرگ نه یک «جنگ عامدانه و برنامه‌ریزی‌شده»، بلکه وقوع یک «جنگ تصادفی» ناشی از سوءمحاسبه است. وقتی کانال‌های دیپلماتیک به دلیل فشارهای داخلی و لابی‌های جنگ‌طلب محدود شده باشند، کوچک‌ترین خطای محاسباتی در خطوط مرزی یا حوزه‌ی نفوذ منطقه‌ای، می‌تواند به جرقه‌ای تبدیل شود که کل منطقه را درگیر یک بحران غیرقابل کنترل کند.

از سوی دیگر، وضعیت داخلی کشورها نیز تابعی از همین متغیرهای امنیتی است. فشارهای اقتصادی و مطالبات افکار عمومی، دولت‌ها را در یک دوگانه‌ی دشوار قرار داده است: تداوم سیاست «صبر استراتژیک» که هزینه‌های روانی خود را دارد، یا ورود به یک رویارویی مستقیم که ابعاد آن نامشخص است.

تداخل منافع قدرت‌های فرامنطقه‌ای در این بحران، لایه‌ی جدیدی از پیچیدگی افزوده است؛ جایی که منطقه عملاً به زمینی برای بازی قدرت‌های بزرگ تبدیل شده و اراده‌ی ملی برای برون‌رفت از بحران، تحت‌الشعاع بازی‌های کلان بین‌المللی قرار گرفته است. در نهایت، تداوم وضعیت «نه جنگ، نه صلح» نمی‌تواند برای مدتی طولانی پایدار بماند. صلح واقعی نیازمند گذار از ادبیات «حذف دیگری» به سمت «پذیرش منافع متقابل» است.

اگر دیپلماسی نتواند به سرعت تحولات میدانی حرکت کند و سازوکاری برای مدیریت تنش ارائه دهد، احتمال ازسرگیری درگیری‌ها به طور روزافزونی افزایش می‌یابد.

پنجره‌ی فرصت‌ها برای دستیابی به یک توافق واقع‌بینانه در حال بسته‌شدن است. اکنون زمان آن است که سیاست‌گذاران با درک واقعیت میدان، پیش از آنکه ماشین جنگ دوباره به حرکت درآید، هزینه‌های سنگین یک منازعه‌ی تمام‌عیار را در ترازوی عقلانیت سیاسی قرار دهند؛ چرا که در صورت فروپاشی کامل آتش‌بس، هزینه‌ی بازگشت به میز مذاکره، به مراتب گزاف‌تر از امتیازاتی خواهد بود که امروز برای حفظ صلح پرداخت می‌شود.

ارتباط با امور آگهی روزنامه صبح استان زنجان
زنجان _ چهار راه امیر کبیر _ روبروی کوچه نساجی مازندران _ کوچه سید برهان
جنب درمانگاه فرهنگیان سابق _ بن بست برهانی _ پلاک ۲۲
دفتر روزنامه صدای زنجان
۰۲۴-۳۳۳۳۶۷۷۷ ۰۲۴-۳۳۳۳۶۷۷۸ ۰۹۱۰۴۷۳۷۳۵۹

گروه رسانه‌ای صدای زنجان
@ sedaye _ zanjan
www.sedayezanjannews.ir
Email: sedayezanjan2008@yahoo.com
@ sedaye _ zanjan
sedaye.zanjan